ANUL XXXIV No. 9400

ABONAMENTE:
Lei 350. . . . . pe un an
„ 180. . . . . „ 6 luni
„ 90. . . . . „ 3 luni
„ 35. . . . . „ 1 lună
„ 1500. . . . Instituții publice

Atelierele tipografice „Opinia"
IAȘI STR. LAPUȘNEANU 37

1 LEU

OPINIA

Ziar popular cotidian

MARȚI 2 AUGUST 1938

TELEFOANE
Redacția. . . . . No. 1298
Administrația . . . . „ 1299
Serv. de noapte red. . . „ 1136

Redacția și Administrația
IAȘI STR. LAPUȘNEANU 37

Director: C. R. GHIULEA

BIBLIOTECA UNIVERSITARĂ

CURȚILE CRIMINALE

Curțile Criminale se vor constitui încurând, înlocuind Curțile cu Juri desființate prin noua Constituție.

Instituția Juriului era o mare cucerire democratică, la capătul unei lungi evoluții a Societății. Juriul dădea drept cetățenilor a aprecia gradul de vinovăție a unui concetățean în materie criminală,—pe considerentul că crima (fie politică, fie de drept comun) are aderențe adânci în viața socială și e apreciată după starea de spirit a unei Societăți la un moment dat.

Insă la noi, în trei sferturi de veac a funcționării Juriului, nu s'a putut obține rezultatul prevăzut de teoria democratică.

Elementul nostru uman n'a fost pregătit și nu s'a putut pregăti dealungul anilor, spre a judeca crimele și pe infractori, cu discernământul cerut de nevoile obștești, cu imparțialitate și dreptate absolută.

Jurații erau supuși tuturor influențelor, fie politice, fie de altă natură. Erau nepregătiți și se lăsau înșelați de talentul oratoric al unor avocați.

De aceia se produceau achitări uimitoare, în cazuri de crime ordinare; sau achitări din ordin dela club în caz de infracțiuni politice.

Societatea nu era de loc apărată prin funcționarea Curților cu Juri. Ba chiar, prin impunitate, se ajunsese la încurajarea crimei.

S'au făcut încercări pentru ameliorarea funcționării Juriului, însă fără rezultat favorabil.

Chiar și într'o țară foarte avansată cum e Franța, Juriul funcționează nemulțumitor și dă loc la critice și proteste.

Desființarea juriului, devenise, cel puțin la noi, o necesitate juridică și o chestiune de apărare națională.

Curțile criminale vor judeca infracțiunile după echitate, în spiritul legalității și conform interesului obștesc apreciat de oameni competenți și cu înaltă pregătire, cum sânt magistrații de carieră.

Vom realiza astfel adevărata Justiție.

Teroarea din Palestina

Furia omenească a transformat viața în Palestina, într'o groază permanentă. Atacurile cu arme de foc sau exploziile de bombe, pot surprinde oricând pe călător, fie evreu, fie arab sau de altă natie. In unele explozii, cad dintr'o dată zeci de victime,—cum a fost cazul la Haifa.

Iată, în clișeu, cadavre în stradă la Haifa, în urma unui atentat.

O recunoaștere și o promovare
Dl. Eugen Titeanu

Statul român a intrat pe calea marilor reforme. Energia tânără, creatoare și dominatoare a Majestății Sale Regelui, imprimă actualei perioade un ritm necunoscut până acum.

O eră nouă presupunea desigur și oameni noi și mai ales tineri, la conducere. M. S. Regele a numit în fruntea Presei și propagandei naționale pe d. Eug. Titeanu, ziarist de unanimă apreciere și distinsă cultură.

Prin numirea noului subsecretar de Stat al presei și propagandei naționale, generația tânără a primit o recunoaștere a capacității ei realizatoare și o promovare a meritelor sale.

D. Eugen Titeanu constitue chezășia unei bune îndrumări a presei și propagandei, care va sta neclintit în slujba națiunei.

D sa ora personalitatea necesară locului de reală însemnătate și de mare răspundere.

Peste un milion de băeți și fete
sînt înregimentați în Straja Țării

După cum a arătat în diverse ocazii D-na Michaela Catargi, distinsa subdirectoară generală a propagandei Naționale, Straja Țării este organizația care se ocupă direct sau indirect de tot tineretul țării. Cele patru preocupări de seamă ale acestei mișcări sunt: educația morală, cetățenească, națională și fizică a tinerimii.

Comandanții străjerești, cari au misiunea de a îndeplini în practică acest program, îndrumând tineretul, sunt în mare parte membrii ai corpului didactic. Cele 7000 de centre înglobează azi peste un milion de băieți și fete, cu 15 000 de comandanți și comandante.

Țelul propus este ca în patru ani, toate satele să fie îmbrățișate de mișcarea străjerească, iar numărul comandanților va crește la 42.000.

Este dela sine înțeles rolul însemnat pe care-l va avea corpul didactic, în desvoltarea mișcării. Și revine în primul rând învățătorilor, misiunea de a răspândi idealurile străjerești la sate.

Astăzi, 1 August, începe marea ofensivă sanitară

Deoarece situația sanitară a țării noastre lasă mult de dorit, guvernul are înscrisă în programul său de activitate, și o intensă campanie de ridicare a sănătății obștești.

Programul sanitar începe să fie aplicat de astăzi 1 August.

Prin această campanie se urmărește în primul rând impunerea unor măsuri de higienă atât în comunele urbane cât și în cele rurale.

Se va realiza asanarea lacurilor care ajută răspândirea maladiilor, și se va începe o campanie de curățire a locuințelor și gospodăriilor particulare.

Se vor construi în sate fântâni speciale pentru vite și se vor curăți cele existente.

Se va avea în vedere higiena corporală, activându-se pentru îmbunătățirea ei.

De asemenea se va urmări raționalizarea alimentării și consumarea de alimente protectoare oroganismului.

Bolile sociale

In cursul acestei ofensive sanitare, se vor lua măsuri severe pentru depistarea și izolarea cazurilor de boli contagioase; se va face un riguros control al vaccinațiilor periodice cu caracter preventiv; se vor desinfecta locuințele și se vor lua măsurile cerute de împrejurări împotriva boalelor sociale.

Se vor intensifica tratamentele antisifilitice; se vor răspândi iodul în regiunile celnr gușat; se va supraveghia regimul alimentar al pelagroșilor.

Ofensiva sanitară

In această mare campanie sanitară, pe lângă organele ministerului, vor activa 284 echipe volante, alcătuite din medici de spital, medici stagiari militari și interni.

Aceste echipe vor avea la dispoziție tot materialul necesar.

Activitatea lor va fi susținută de organele pendinte de ministerul apărării naționale, al internelor, cultelor și educației naționale.

Față de asemenea pregătiri, desigur că această intensă campanie va contribui mult la îmbunătățirea situației noastre sanitare.

Din toată lumea

Democrația și fastul regal

In republica franceză, care ființează de aproape 70 de ani, s'a creiat o aristocrație politico-burgheză care întrece în luxul și distincția aristocrației de sânge din vremea regalității.

Insă această nouă aristocrație burgheză nu se mulțumește cu bună-starea materială. Ea este ahtiată de fast regal. Dovadă, graba cu care doamnele Parisului s'au prosternat în fața Suveranilor britanici, căzninda-se să reînvie etichetele din vremea Ludovicilor.

Oricând și oriunde, oamenii au nevoe de un stăpân care că comande și să impue prin exhibiții fastuoase.

Chiar și într'o democrație avansată...

§§§

Aeroplane invizibile

Ziarul „Sunday Express" a publicat o informație în care se afirmă că tehnicienii englezi ar fi reușit să alcătuiască o substanță care ar putea să facă aeroplane invizibile.

Este vorba, susține ziarul amintit, de o substanță transparentă ca sticla, dar incasabilă și căreia i se poate da orice formă.

Bine înțeles, un aeroplan constituit cu un atare material, nu va putea fi complect invizibil, (ziarul se referă, desigur, la osatura metalică a motorului); va fi totuși destul de greu de văzut, în deosebi pe timp luminos.

Avantajul pe care un astfel de material l-ar oferi în timp de război, e evident.

§§§

O sentință dreaptă

Curtea supremă din Berlin a dat dăunăzi o sentință, care va fi bine primită de presă. Ea a achitat pe directorul unei întreprinderi comerciale, care se abonase la un ziar, pentru folosul lui personal, pe spinarea întreprinderii.

Curtea a socotit că, făcând lucrul acesta, directorul a lucrat chiar în interesul firmei, ținând seamă că cetitul unui ziar bine informat este neapărat trebuincios unui om de afaceri, deși de acest nume.

§§§

Anestezia și culoarea părului

Intr'una din recentele ședințe ale asociației medicilor brianici, d-rul Dawkins, specialist în anestesie, a făcut o ciudată comunicare, arătând că în bogata sa practică a putut constata că efectul anestesiei depinde de... culoarea părului pacientului.

In adevăr medicul a înfățișat următoarele date edificatoare:

Persoanele cu părul blond pierd cunoștința după o medie de 52 secunde, sub efectul anestesiei:

Pacienții cu părul negru după 62 secunde; iar cei cu părul roșu după 68 secunde.

§§§

Iarăși monstrul din Loch Ness

O sută de persoane, de ambe sexe, au hotărît să finanțeze întreprinderea proectată de către căpitanul D. J. Munro, care-și propune să organizeze e „xpediție contra monstrului din Loch Ness", expediție care va trebui să dureze trei luni.

Munro a pus bazele unei adevărate societăți anonime, cu un capital de 1500 lire sterline.

„Două posturi de observație vor fi așezate în două puncte ale lacului, cu telemetre și aparate fotografice", a declarat căpitanul. „Nu intenționez să ucid monstrul, ci să descopăr despre ce e vorba, cu ce se hrănește și cari îi sunt obiceiurile".

§§§

O sentință interesantă

Tribunalul din Los Angeles a rostit un verdict care iese din comun, în procesul de șantaj și falș intentat de cunoscuta artistă de cinema Simone Simon împotriva fostei sale secretare, Sandra Martin.

Judecătorul a condamnat-o pe inculpată la 9 luni închisoare pentru falș, și 10 ani „tăcere" pentru calomnie. Cu alte cuvinte, Sandra Martin nu va avea voie să divulge, timp de 10 ani, nimic din ceiace a văzut sau auzit în calitatea ei de secretară particulară a vedetei.

Rostind sentința, judecătorul a precizat că în cazul când Sandra Martin nu va respecta tăcerea care i-a fost impusă, ea va suferi pe loc o condamnare dela 8 la 42 de ani de închisoare.

In urma acestei sentințe, opinia publică americană nu va mai putea afla numele domnului care posedă două chei de aur ale apartamentului artistei Simone Simon.

Sandra Martin încercase să o șantajeze pe Simone Simon, făcând în timpul procesului, aluzie la aceste chei.

PROBLEMA SUDEȚILOR

Anglia și-a luat misiunea delicată de a executa arbitrajul între guvernul Cehoslovac și germanii sudeți. In acest scop, s'a dat însărcinare specială cunoscutului barbat de stat **Lord Runciman** (în clișeu).

Lordul Runciman va sosi la Praga săptămâna aceasta.

Dela P. T. T

Noua organizare a Poștei și Telegrafului
Dispoziții care interesează publicul

Prin noile legiuiri P. T. T. publicate în Monitorul Oficial No. 143 din 25 Junie 1938, dându-se o nouă organizare Instituției P. T. T., spre a corespunde cât mai mult intereselor generale, se atrage atențiunea publicului și a tuturor acelora care au legătură cu serviciul poștal asupra unora din dispozițiunile ce cuprinde noua Lege de Exploatare și care îi privește de aproape.

Exploatarea poștei este un monopol al Statului și se execută prin Administrația Poștelor T. T. Obiectul monopolului asupra poștei este: primirea, transportul și distribuirea obiectelor de boresponденță, a banilor și valorilor până la orice sumă și a coletelor până la greutatea de 10 kgr. (Art. 1).

Sub denumirea de „obiect de corespondență" se pot expedia: scrisori, cărți poștale, hârtii de afaceri, imprimate, ziare și publicațiuni de orice fel, și probe de mărfuri.

Conform nouei legi, *oricine poate transmite ocazional și fără percepere de taxe, obiectele sale proprii prevăzute în monopolul poștal, printr'un agent propriu, însă nu va putea stabili un serviciu organizat pentru distribuirea acestor obiecte proprii sau aparținând altor persoane (art. 2).*

Se recomandă deci publicului să nu facă uz de curier particular pentru schimb de scrisori, pachete, etc, spre a nu se expune la sancțiunile legale, cum și la confiscarea obiectelor.

In această privință legea de exploatare P. T. T., prevede următoarele penalități:

Art. 100.—Cei ce se vor dovedi că au organizat un serviciu clandestin de poștă sau telecomunicații, se vor pedepsi cu amendă dela 10.000 lei până la 30.000 lei.

In caz de recidivă se vor pedepsi cu închisoare dela o lună la un an și cu amendă dela 30,000 lei până la 60.000 lei.

Deasemenea se vor pedepsi cu amendă dela 2000 lei la 6000 lei persoanele care se vor fi dovedit că în mod obișnuit transportă trimiteri poștale.

Corespondența, obiectele, pachetele, banii, valorile, etc. care fac obiectul poștei clandestine, precum și documentele aferente găsite asupra infractorilor, se vor confisca.

Noua lege de Exploatare P.T.T. creiază numeroase servicii la ispoziția publicului, a căror executare se face încă după anumite norme a căror observare se impune din partea publicului.

Se atrage deci în mod deosebit atențiunea asupra interdicțiilor prevăzute de Lege și sancțiunile lor:

Art. 101. — Este oprit cu desăvârșire a expedia prin orice trimitere poștală:

a) Obiectele care ar periclita viața sau sănătatea oamenilor, instalațiile sau celelalte trimiteri poștale;

b) Materialele și obiectele interzise în comerț, când nu au autorizații speciale;

c) animale vii cu excepția albinelor, lipitorilor și viermilor de mătase.

Infractorii vor fi supuși la o amendă dela 500 lei până la 5000 lei și vor rămâne răspunzători de toate pagubele ce s'ar cauza prin expediția

(Continuarea în pagina 2-a)

Reportaj de sezon

„Domnii e serviți în grădină"
Ce bine e vara! — Sisteme de răcoreală. — Despre o grădină și-o madamă.

— Domnule, bine e vara! exclamă prietenul meu, cu haina pe mână și cu cămașa lipită pe el, ca foița pe țigară. O fi cald, nu zic; dar se cheamă că ai atâtea posibilități de răcoreală. Da ă ești mai inst rit și te ține cureua, vara ai prilej să stai pe plajă între nimfe, ca artiștii de cinema; să urci munții în costum de alpinist cu bocanci căpluziți cu măsele și cu pană tiroleză la scăfârlie; s'o faci pe sportivul ca Bâzu Cantacuzino sau barem să pleci cu motocicleta ca soții Braeschi...

Dacă nu,—stai pe loc și tot e bine.

Vrei să te răcorești extern, dai fuga în balta de la Țicănd, în codrii Bârnovei sau pe dealul Copoului.

Mai de grabă însă te poți cura cu diferite lichide ce se consumă intern.

Nu-i nevoe să recurgi la „academia" lui conu Mihai Codreanu, pentrucă acum e sezonul verii, ale cerului albastru și deschis (complect nu 1 | 10 ca la Scala), al orizonturilor largi de să încapă în ele și d. căpitan Dumbrăveseu; e sezonul florilor, când natura e mai gătită decât conu Mihăiță Borcea,

Adio localuri îmbâcsite, cu muște ce pândesc fleicele și cheliile clienților.

Vara, orice femeie este ispititoare pentrucă e 90 la sută goală (are scuză: căldura) și orice local e plăcut, fiindcă are grădină.

Când amicul a ajuns la acest pasaj, ne și aflam intrați într'un asemenea local plăcut, impodobit fudul cu firma „*Este și grădină*"—*Aer curat—a se găsi aici*". Și o mână cu trei degete strâmbe arăta unde e devânzare aerul curat.

„Domnii e serviți"...

Cheinerul sare din mijlocul unui somn sbuciumat:

— Domnii e serviți în grădină?

— Sigur amice. Unde vrei, pe așa nădușală? Să vie două halbe!

— Indată. Poftiți în fund. Apoi mai încet către picolo:

— Băete, domnii e serviți în grădină. Scoate olendrii...

După ce-am scârțâit vreo câteva uși, trecând pe la bucătărie și pe la closet, iată-ne în grădină.

In vremea acela, puștiul se necăjea să aburce dintr'un beci lateral două putine cu olendri, aruncându-ne priviri asasine, probabil pentrucă îl silisem la așa corvoadă.

Soarele se ghicea pe undeva, în spatele clădirilor cu 3 etaje care închideau curtea.

„rădina" avea 6 mese îngrămădite între o puzderie de gospodării înșirate în 3 etaje ca cintezoii în colivie.

Chelnerul blazat, a depus halbele pe tabla unei mese, chiar lângă oleandru, ca să fie verdeață, și ne-a poftit profesional.

După umbrele care coborau pe treptele etajelor coro-

(Continuare în pagina 2-a

CINEMA SIDOLI Cu începere de azi Luni 1 August dela orele 3 p. m. înainte

— 2 GRANDIOASE PREMIERE CARE VOR CUCERI IAŞUL —

SUBMARINUL D. 1

cu GEORGE BRENT — DORIS WASTON — PAT O'BRIEN — WAYNE MORRIS

Al doilea film

INDRAGOSTITII cu Renatte Müller şi Gustav Frohlich

ADAOS LA PROGRAM **Grandioasele Funeralii ale M. S. REGINA MARIA**

SINAIA—BUCUREŞTI—CURTEA DE ARGEŞ. Cea mai fidelă, completă şi reuşită filmare 2500 m. Deşi filmul cu funeraliile a necesitat sacrificii enorme, preţurile sunt obişnuite.

In staţiunea balneară Govora

în imediata apropiere a băilor şi a frumosului parc se află

VILA NUŞA

proprietatea inginerului GH. SIMIONESCU, ieşan de origină, construită acum de curând şi cu totul modernă. Ieşenii în special vor găsi tot confortul necesar, instalaţie ultra modernă ca şi la marele hotel „Palace".

SCAUN ANEVOIOS

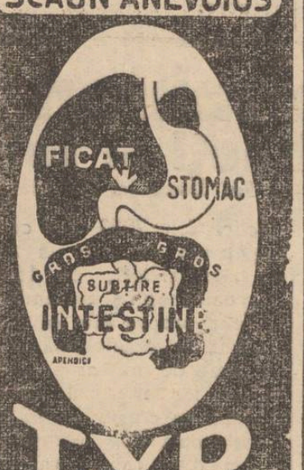

TYP

PURGATIV LAXATIV CURATA-DESFUNDA PLACUT ŞI BINE

STOMAC şi INTESTINE

DOCTOR
A. Socolovschi
Specialist în boli şi operaţii
de nas, gât, urechi
PIAŢA UNIREI
Str. Săulescu 2
DIATERMIE SPEC. ORL.
Inhalaţie cu ozon (electr), electroterapie, înaltă frecv.
Cons. 8½—10, 12—2, 5—7
Telefon 2075

DOCTOR
M. A. BENIAMINOVICI
de la Fac. de Medicină Paris
Boli interne
(ficat, stomac, intestine)
Cons. 4—7
Strada Păcurari No. 95
Tel. 2196

DOCTOR
A. Dască
BOLI INTERNE
VENERICE şi SIFILIS
Tratamentul blenoragiei la bărbaţi şi femei
Diathermie urologică şi generală
Consultaţii şi tratamente: 7½—10 a. m. şi 2—9 a. m.
Duminica 9—12 a. m.
Iaşi, Str. Cuza Vodă 42
(vis-a-vis de Camera de Comerţ)

Dr. Gancevici
consultă
BOLI DE PIEPT
Str. Lăpuşneanu 19
Luni, Mercuri şi Vineri
între orele 1—4 p. m.
Telefon 1486

Dr. Adrian Ştefănescu
Medic de Spital
Boli interne şi nervoase
METABOLISM BAZAL
Consult 4—6 p. m.
Str. Tăutu No. 2
Telefon 2269

DOAMNA DOCTOR
PARHON C. ŞTEFĂNESCU
Medic primar al Spit. Socola
Boale nervoase şi ale glandelor cu secreţiuni interne
METABOLISM BAZAL
Cons. 2—4 p. m.
Str. Tăutu 2 Tel. 2269

Vând ieftin

în Regiunea Copou Vidraşcu, două parcele alături. Poziţie frumoasă, stradă pavată, apă, canal şi lumină electrică. A se adresa la ziar.

De închiriat

în str. Bărboi 6 (începând dela 1 Septemb.):
1. O cameră şi bucătărie confort modern.
2. Patru camere, bucătărie, cămară de lemne etc. Se pot vizita zilnic între orele 10—2 p. m. şi 4—6 p. m.

Licenţiat în Matematici

Prepară elevi pentru: corigenţe, bacalaureat, admitere în şcolile politehnice etc. — A se adresa d-lui Theodor Drăgănel str. Lascar Catargiu 60.

De vânzare

casă gospodărească, solidă, 4 odăi, bucătărie, cămări, pivniţă, apă, lumină electrică etc.

Poziţie centrală lângă tramvai şi Hală. Preţ foarte avantajos. A se adresa la ziar.

EXCURSII DE VACANŢA
— cu —
Turismul Mondial

Excursii săptămânale la ISTAMBUL
Paris Italia şi Elveţia
în autocar de lux
3-21 August

Coasta Dalmaţiei şi ITALIA
7—27 August

Cure complecte la: Karlsbad, Piestany, Franzensbad, Ioachimstal, etc. cu plata în lei

Prospecte şi inscrieri TURISMUL MONDIAL
Bucureşti Cal. Victoriei 80
Telefon 5-35-07
Iaşi Biroul Inginer I. LEMEL
Str. Lăpuşneanu 20, Tel. 1120

In fiecare seară la ora 7

CERETI

informaţia

cu ultimile ştiri din ţară şi din străinătate

EXEMPLARUL 1 LEU

Informaţiuni

x **Dr. Med. H. SIRCHIS** Dentist întorcându-se în localitate a reînceput consultaţiile în cabinetul d-sale dentar din *str. Cuza Vodă 17*, vis-a-vis de Turnul Golia.

x La boalele de ficat şi intestine se recomandă numai BORVIZUL DE BORSEC.

x **Doctorul A. Hoffman s'a mutat în str. Armeană. No. 9 şi consultă zilnic boli nervoase şi boli de nutriţie dela 10-12 şi 3-7; tratamente de slăbire şi îngrăşare. Telefon 1577.**

x **Dr. M. Segal** *medic de spital,* **mutat** *în str. Cuza Vodă No. 83 (Palatul Braustein), consultă şi operează boli de* **nas, gât şi urechi** *între 8-10 a. m. şi 3-6 p. m. Telefon 1767.*

UMBRELE bune cu preţuri de 40% mai eftine ca în altă parte cât şi reparaţiuni de tot felul obţineţi LA LEON care s'a mutat în str. I. C. Brătianu 113 lângă farmacia Racoviţă.

ADMITERI: liceu, comerţ superior, politehnică, şcoli normale, seminarii. Burse, corigenţe, bacalaureat. Prepară metodic, serios individual elevi (e).

PROFESOR SECUNDAR
titular la Stat
Adresa: Librăria Athanasie Gheorghiu.

Călătorii eftine şi comode cu 50% reducere pe C.F.R.

IAŞI-BUCUREŞTI
dus şi întors

cu plecare Sâmbătă ora 21.47 şi înapoierea Marţi seara ora 23 din Capitală.

LOCURI LIMITATE

Informaţiuni şi inscrieri la Agenţia
WAGONS-LITS|COOK
Iaşi, Piaţa Unirei 1

Epitropia Generală a Casei Spitalelor şi Ospiciilor Sft. Spiridon din Iaşi

Anunţ

Se aduce la cunoştinţa celor înscrişi şi admişi în Colonia Epitropiei Sft. Spiridon dela Budachi că, în seria II, din luna August, pleacă fete.

Plecarea va fi în seara zilei de 1 August a. c., orele 7, însă vor trebui să fie prezenţi la gară la ora 5 jum.

Copii admişi care au achitat taxele până la data de 30 Iulie a. c., trebuie să aibă:

3 rânduri schimburi, 1 rând haine subţiri, 1 rând haine groase, încălţăminte, pălărie de plajă, costum de plajă, 1 pernuţă, perie de dinţi, pastă, pieptene etc.

Elevele vor avea deasemeni şi costumul de străjere.

Se pune în vedere ca, bagajul fiecărei coloniste să fie cât mai mic posibil spre a nu ocupa loc prea mare în vagon.

Nu vor fi admişi la suirea în vagon, decât cei care vor poseda bilete de admitere în colonie sau chitanţe de plata taxei către Casieria Epitropiei Sft. Spiridon.

„Domnii e serviţi în grădină"...

(Continuare din pagina 1-a)

ţate în capul nostru, se ghicea că soarele se necăjeşte să apună.

Locatarii de la atâtea uşi şi ferestre se agitau ca furnicile pregătind cina,

Numai noi ne puteam permite luxul să stăm în „grădină" şi să ne lălăim la umbră şi cu halbele blonde în faţă.

„Al dracului madamă"...

Prietenul meu era într'o stare sufleteasoă din acelea cânomul fartă orice şi vede totul în roz.

Tocmai începuse să sp.ie că nu-i rău, când ne simţim rău luaţi pe sus de un şuvoi căldut.

Pe sub pantoli gâlgâia o miaştină tulbure cu clăbuci albi, ameninţând să care nisi, pul grădinei.

Chelnerul venit în grabă neexplică:

—Iar a spălat rufe madama de la capăt şi a vărsat balia în curte.

In adevăr, la madama din colţ se înduleau pe frânghia întinsă până sub nasul nostru, diferite neglijeuri femenine de proporţii pentagmelice.

Cum chelnerul nostru era un oltean al dracului, a întins cu proprietara rufele un premelnic cu complimente referitoare la familie şi la diferite părţi anatomice, mai ceva ca în romanele decoltate.

Dar a urmă tot ea a ieşit învingătoare. De la înălţimea balconului a spus ce face ea cu întregul neam, pe grădina de vară şi pe clienţii din ea.

Lumea ieşise la geamuri şi ne bombarda cu diferite spirite de circumstanţă.

Chelnerul a pus capăt acestei discuţii, cu aplicaţii de folk or popular, conchizând:

— Al dracului madamă!

AUREL LEON

Urmează: *Iese luna şi gândacu.—Domnul e „pachet".*

Informaţiuni

x *La biserica Sft. Spiridon,* a avut loc un serviciu religios în memoria Reginei Maria, la care au luat parte d-nii epitropi prof. Bălteanu, D. Borca şi Gr. T. Popa, director general A. M. Frimu şi funcţionarii epitropiei.

La sfârşitul slujbei s'au împărţit pomeni la săraci.

x RĂSPUNS RECAL.— La telegrama trimisă M. S. Regelui de către d-nii prof. Bălteanu, Gr. T. Popa, Dimitriu Borca şi director A. M. Frimu din partea Epitropiei Sf. Spiridon, cu prilejul onomastică Reginei Maria, dl. prof. Bălteanu a primit următoarea telegramă de răspuns:

„Mulţumiri pentru condoleanţele exprimate".

CAROL R.

x In Anglia, Franţa, Suedia, Norvegia, Statele-Unite, Italia, Germania, Africa franceză şi Palestina se exportă BORVIZ DE BORSEC.

Taberele străjereşti dela Ghimeş

Anul trecut discutându-se, într'un sfat străjeresc la Iaşi, care ar fi mijloacele de apropierea elementului românesc maghiarizat din reg. Ciu ului, de Românii din Regat, pe lângă măsurile luate de Ministerul educaţii s'a hotărât: Ca în fiecare an să se instaleze în regiunile cu poziţii climaterice din acest judeţ, tabere şi colonii străjereşti, care pe lângă împlinirea unui program fixat de Straja Ţării, să aibă grija de a atrage tineretul local.

Străjerele din Iaşi au şi pus în aplicare aceste dorinţe, chemăm numeroase fete din Ghimeş, unde stabilise tabăra, nu numai la şezători, ci şi în cursul zilei lucrând impletituri, tăcând cusături şi broderii slătuind, cântând şi dansând.

Străjerii de asemeni, prin numeroasele lor şezători, atât în Ghimeş cât şi în satele de prin prejur, atraseseră nu numai tineretul, ci întreaga populaţie.

Mulţi copii din Ghimeş erau zilnic alături de străjeri luând parte şi ei la jocuri, la exerciţii şi chiar la repetiţii pentru şezători, la ridicarea şi coborârea pavilionului Naţional.

Anul acesta au fost iarăşi 2 tabere la Ghimeş.

Cea de fete, mai numeroasă, cuprindea străjere dela Bălţi, Soroca şi Iaşi, condusă de d-na Felea comandanta dela Bălţi, ajutată de comandantele de Cohortă dela Soroca şi Iaşi (d-na Toma) şi de mai multe comandante de stol.

Sediul a fost şcoala primară din Ghimeş, unde pe lângă împodobiri cu o troiţă, un portal, cu insignă şi tablouri, au avut şi o mică expoziţie, ba şi un război de ţăsut. In dosul şcolii au ridicat un mare şopron sub care au rânduit meselle.

S'a executat un program străjeresc destul de încărcat, pentru că tabăra avea în primul loc menirea de a pregăti şefe de cuib, care să ajute în cursul anului pe comandamentele de centurii şi de stol.

Am vizitat aceasă tabără, unde se oglindea ordinea şi curăţenia şi unde pe lângă programul străjeresc s'au pregătit câteva şezători cu multe cântice, între care cele impuse de priveghiurile şi prohodul M. S. Reginei Maria, la care şi străjerile şi străjerii au contribuit, dând şezătorilor şi serviciului o neobişnuita solemnitate.

Când s'a cântat de peste 100 glasuri străjereşti „Veşnica pomenire" aşa cum s'a cântat, ochii mulţimii erau plini de lacrimi pentru marea Regină şi mirarea pentru neaşteptata solemnitate a serviciului religios desfăşurat în faţa gării Ghimeş.

Având, cum s'a supus, un program bogat de executat în timpul celor 20 zile cât a adunat tabăra, n'a fost destulă vreme pentru a chema fetele din sat la diferite lucrări, sfaturi şi distracţii în comun, spre a împlini şi acel desiderat ieşeni de a strânge legături cât mai intinse între Moldoveni şi Românii maghiarizaţi, care greu vorbesc româneşte.

Nădăjduim că pe viitor se va găsi mijlocul de a împăca şi programul Străjeresc şi acest dezbărat Naţional Despre abara străjerilor voi scrie deosebit.

T. A. Bădărău

Clerul activează

pentru despoliticianizarea satelor

Rapoartele primite de Chiriarhie. Interesantele constatări ale păr. protopop Dim. Ciolan.

Zilnic sosesc la Mitropolie rapoarte ale clericilor din eparhie, prin care încunoştiinţează chiriarhia de situaţia socială, culturală şi duhovnicească a satelor moldoveneşti.

Preoţii informează arhiepiscopia că la sate se constată fapte îmbucurătoare, după înlăturarea luptelor politice.

Două lucruri au fost înfăptuite până acum de actuala orânduire: *pacificarea satelor şi o bună gospodărire sătească.*

Sătenii au acum o singură grijă: ogorul.

In trecut se puteau vedea ţanuri întregi lăsate în paragină, fiindcă gospodarul era ocupat cu politica, în care-şi ruina sănătatea şi avutul.

Înlăturat din vâltoarea luptelor politice, săteanul s'a reîntors la pământul său.

Asta în ceia ce priveşte latura gospodărească.

In privinţa stării sufleteşti ce domină satele, preoţii scriu că biserica sătenilor nu mai este... crâşma,—ci casa Domnului.

Sătenii vin regulat la biserică şi ascultă de cuvântul preotului.

Duşmănia nu-şi mai găseşte locul între săteni, iar de politică nici nu se mai aminteşte.

O dovadă a stării de linişte de la sate este impuţinarea crimelor.

*

Părintele protopop Dim. Ciolan întors dintr'o inspecţie în cuprinsul protopopiei Iaşilor, ne informează că preoţimea activează cu multă râvnă pe tărâmul gospodăresc şi cel duhovnicesc.

Preoţii repară bisericile şi casele parohiale. S'a început şi înălţarea de noui locaşuri de închinăciune.

Biserica moldovenească este o „biserică vie"—aşa cum a dorit-o M. S. Regele Carol II.

Gr. Spiru

DE INCHIRIAT 2 apartamente compuse din câte 2 camere, bucătărie, pivniţă, cămară pentru lemne în strada Albineţ 14 bis. Vizibile între orele 9—12 a. m. şi 3—5 p. m. A se adresa d-nei Aglaia Ionescu.

Numai Biblia a fost tradusă şi tipărită în atâtea limbi, în câte s'a tradus şi tipărit fantastica operă Guliver în ţara piticilor.

Zeci de milioane de copii şi adulţi au citit pe „Guliver în ţara piticilor".

Zeci de milioane de spectatori au văzut fantastica realizare sovietică, filmul „Guliver în ţara piticilor".

Nici un copil şi adult din Iaşi nu va pierde ocazia de a vedea chiar azi la „Scala" pe „Guliver în ţara piticilor", împreună cu cea mai mare epopee a secolului al XX-lea „ANTONIO ADVERSO" cu Fredric March, Olivia de Havilland, Akim Tamiroff, Anita Louise.

Inscrierile la Institutul de surdo-muţi

Direcţiunea Institutului de Surdo Muţi „Marele Voevod Mihai" din Iaşi str. Zmeu No. 3, aduce la cunoştinţă că, pentru anul şcolar 1938 | 939, se primesc interni, fetiţe şi băeţi în etate de 7—12 ani, fiind vacante următoarele locuri: pentru cl. I-a de articulaţie 15; cl. II-a 3; cl. III-a 8; cl. IV-a 8; cl. V-a 4; cl. VI-a 8; cl. VII-a 3; cl. VIII-a 5.

Cererile de inscriere se vor adresa Direcţiunii Institutului cel mai târziu până la 15 August, fiind însoţite de următoarele acte: act de naştere, buletin de vaccină, certificat de sănătate şi certificat de pauperitate pentru părinţii săraci, se acordă locuri de bursier sau semibursier).

Solva este de 5000 lei anual, plătibilă în trei rate egale şi anticipat. Reduceri sau scutiri de taxe se pot face numai în cazuri excepţionale şi pe baza actelor oficiale. Elevii vor aduce lingeria necesară pentru corp şi pat. Relaţii se pot cere dela Direcţiunea Institutului.

Noua organizare a Poştei şi Telegrafului

(Continuarea din pagina 1-a)

lor, pe lângă sancţiunile penale ce atrage fapta lor.

*

Art. 105.— Este oprit a se introduce în scrisori simple sau recomandate; bani valori sau obiecte preţioase de orice natură.

Când se descopără asemenea obiecte, ele vor fi confiscate iar infractorii vor fi supuşi la o amendă dela 500 lei până la 5,000 lei, în afară de sancţiunile penale ce ar atrage fapta lor.

*

Art. 106.— Este oprit;

a) A se introduce în trimiterile cu tarif redus alte trimiteri taxabile la o categorie superioară;

b) A se expedia ca oficiale obiectele de corespondenţă de interes particular;

c) A se introduce în acelaş plic obiectele de corespondenţă de orice natură, purtând adrese diferite;

Infractorii vor fi supuşi la o amendă dela 100 lei până la 15,000 lei, pentru fiecare trimitere, iar obiectele se vor confisca.

Art. 107.—Este interzis a se introduce;

a) In scrisori cu valoare: monedă metalică, metale preţioase lucrate sau nu, pietre scumpe, bijuterii şi alte obiecte preţioase;

b) In cutii cu valoare declarată: bilete de bancă, monedă hârtie sau orice valori la purtător;

c) In colete poştale: monedă metalică, bilete de bancă monedă hârtie, valori la purtător, metale preţioase lucrate sau nelucrate, pietre scumpe, bijuterii şi alte obiecte preţioase.

Infractorii vor fi pedepsiţi cu amenda dela 100 lei la 1,000 lei, în afară de sancţiuni penale, iar obiectele se vor confisca.

Art. 108. — Este interzis a se introduce în cutii cu valoare declarată, colete poştale, în casete sau în grupuri, obiecte de corespondenţă de orice categorie.

Contravenienţii se vor pedepsi cu o amendă dela 500 lei la 5.000 lei.

Este îngăduit a se introduce o factură deschisă, redusă la enunţările sale constitutive.

*

Art. 109, — Se pedepsesc cu amendă dela 5.000 lei la 15,000 lei acei care ar declara o valoare superioară valorii reale a conţinutul unei trimiteri.

Art. 110. — Este oprită francarea trimiterilor poştale cu timbre poştale tăiate din cărţi poştale sau alte formulare cu timbrul imprimat pe ele.

Infractorii vor fi supuşi la taxa întreită a trimiterii şi amenda dela 100 lei până la 500 lei.

*

Art. 111. — Se vor pedepsi conform codului penal:

a) Acei care vor fabrica: vor vinde, vor colporta sau distribui timbre poştale, vignete şi cupoane-răspuns internaţionale în uz în serviciul poştal, sau scoase din circulaţie, contrafăcute au imitate, încât ar putea fi confundate cu timbrele poştale emise de Administraţia PTT română, sau de o altă Administraţie poştală străină, care face parte din Uniunea Poştală Universală;

b) Acei care vor întrebuinţa fraudulos, pentru francarea trimiterilor poştale: timbre poştale, cupoane-răspuns internaţionale, precum şi impresiuni cu maşino de francare, contrafăcute sau care au mai fost întrebuintate;

c) Acei care vor confecţiona sau vor întrebuinţa timbre imprimate, vignete, stampile asemănătoare cu cele ale Administraţiei P. T. T. şi care ar produce confuziuni cu acestea;

d) Acei care vor confecţiona sau vor întrebuinţa, fără autorizaţia Administraţiei P. T. T. sau vor sustrage: imprimate, sigilii, ştampile de tot felul, chei pentru cutii de scrisori, pentru căsuţe poştale, pentru lăzi, pentru saci, etc. întrebuinţate în serviciu Administraţiei P. T. T.

Publicul e sfătuit ca să ia informaţiuni dela oficiile P. T. T. oridecâteori are vre-o îndoială asupra normelor de procedare spre a evita abaterile dela lege.

Diriginte of. Reşedinţa Iaşi
Titus Alexandrescu

NUMAI PENTRU 5 ZILE

O DESFACERE

care uimeşte prin eftinătatea preţurilor, a organizat cu începere de astăzi **Luni 1 August**

VECHIUL MAGAZINUL DE MANUFACTURĂ

„La Mâna de Aur"

Carol Kratenştein

din str. I. C. Brătianu No. 137

Atragem deosebită atenţiune că această desfacere prin preţurile sale senzaţional de reduse va determina şi reîntoarcerea vilegiaturiştilor, pentru a profita de această rară ocaziune.

STIRI JUDICIARE

Abuz de încredere. — D. Isac Perlitz, engrosist, din str. C. Negri 74, a reclamat parchetului pe comerciantul Herş Beier Bercovici din str. Sft. Lazăr 50, căruia i-a încredinţat spre vânzare mărfuri în consignaţie, iar acesta şi-a însuşit valoarea lor.

Comerciantul a fost trimis în judecata tribunalului, pentru abuz de încredere.

*

Inşelăciune.—Parchetul a trimis în judecata tribunalului pe d. C-tin Scutaru funcţionar P. T. T., domiciliat în strada Uzinei 66.

Acesta s'a prezentat la fabrica Rameder, unde, dându-se proprietar de imobil şi că aşteaptă un împrumut în sumă de 150 mii lei, a obţinut o cantitate de cărămizi pe credit, pe care le-a vândut altei persoane, iar acum refuză plata lor.

*

Sustragere de materiale. —In baza unui denunţ, poliţia cercetează pe comerciantul Zigu Schönblum din str. Lozonschi 12.

Acesta e învinuit că, având în concesiune transportarea materialelor pentru construcţia spitalului dela copou, ar fi sustras saci cu ciment, pe cari i-a ascuns într'o curte din str. Păcurari, unde au şi fost găsiţi de poliţie.

*

Agresiune sălbatecă.— A fost trimis în judecata tribunalului manipulantul Vasile Simota din serviciul Uzinei de tramvai.

Acesta, în timp ce conducea vagonul, a îmbrâncit din tramwai pe tânărul Ştefan Hagieff din str. Canta 1, care s'a ales cu grave leziuni, fiind internat în spital.

*

„Contesa Calmuschi" dată în judecată.—Parchetul local a deschis acţiune publică pentru excrocherie contra cunoscutei excroace Suzana Schvartz zisă Vartic, Negreanu, Cpt. Tănăsescu, Prinţesa Calmuschi etc., cu domiciliul în Bucureşti.

Aceasta s'a prezentat frizerului Al. Gane din str. Arcu, căruia i s'a recomandat soţia Cpt. Tănăsescu, înşelându-l cu o sumă de bani.

Contravenţii. — Domnii V. Agapi din str. Palade 8 şi Haim Horovitz din str. Aurel Vlaicu 47, au făcut apel la tribunal, fiind condamnaţi pentru contravenţie la legea monopolului alcoolului.

— D. Leon Reischer engross-ist de vinuri din str. I. C. Brăteanu 129, a făcut apel la tribunal, fiind amendat pentru contravenţie la legea monopolului alcoolului.

*

Minori condamnaţi — Tribunalul de minori a condamnat la câte 10 zile închisoare pentru furt pe Adela Răileanu, Mircea Ezariu şi Ioan Cosma din Comuna Bucium jud. Iaşi.

*

Sustragerea de banii. — Parchetul a deschis acţiune publică pentru abuz de încredere, contra locuitorilor C-tin Cocea şi Gh. Tărnăuceanu din Comuna Corneşti jud Iaşi.

Primarul în calitate de casier şi al doilea în calitate de consilier parohial al bisericei din acea comună, şi-au însuşit din averea parohiei suma de 18 mii lei.

Dosarul a fost înaintat tribunalului pentru Judecare.

Sustragere de sub sechestru.—In urma reclamaţiilor Casei Asigurărilor Sociale, au fost trimişi în judecata tribunalului pentru sustragere de sub sechestru comercianţii: Isidor Rozenblum din str. Cucu 5, Iacob Feingold din str. I. C. Brăteanu 36, Nach Waldman din str. Nicolina 149, O. Nacarie din str. Păcurari 169 şi Zigu Schönblum din str. Lozonschi No. 12.

Inaugurarea librăriei „Ligii Culturale"

Serviciul religios. Cuvîntările rostite.

Intr'un cadru impresionant, s'a făcut ieri dim. inaugurarea librăriei „Ligii Culturale" din str. Lăpuşneanu, situată la parterul fostului palat domnesc al lui Alexandru Ioan Cuza.

Erau de faţă numeroase persoane din elita socială şi intelectuală a Iaşului.

Slujba religioasă a fost oficiată de un sobor de trei preoţi în frunte cu *părintele I. Andriescu.* După terminarea serviciului, sf. sa a rostit o scurtă cuvântare, arătând că această librărie este o operă de mare însemnătate culturală şi naţională, fiind de real folos pentru populaţia capitalei Moldovei.

D. Alex. Brezeanu, conducătorul librăriei, a făcut un istoric al înfiinţării şi funcţionării acestei instituţii.

Aduce mulţumiri d-lui g-ral. Schina, dd-torul delegat al Ligii culturale; d-lui maior Vasiliu, ad-torul delegat al Ligii la Iaşi şi care, cu priceperea ce o are, va conduce destinele acestui aşezământ.

Alte cuvântări

Pr. Dim. Argint - Bivolari, ntr'o însufleţită cuvântare a arătat rostul mare ce-l are Liga Culturală, ca factor de educaţie culturală şi naţională

D. prof. Gh. Obreja-Iaşi în numele fostului comitet local al Ligii, îşi exprimă satisfacţia ce o are în faţa acestei mari realizări care este librăria ce s'a inaugurat.

Ca ieşeni, aducem un cald omagiu d-lui prof. Iorga, pentru înţelegerea arătată şi sacrificiul ce-l face pentru menţinerea acestei librării.

D. maior I. Vasiliu, ad-torul delegat al Ligii culturale, începe prin a mulţumi tuturor cetăţenilor care au ţinut să participe la această solemnitate. Facem un scurt istoric al aşezământului. Apoi declară: „Noi urmărim prin această librărie, educarea tineretului, încurajarea negoţului românesc şi pregătirea de noui elemente în direcţia comerţului de librărie".

„Până în prezent am isbutit să înjghebăm o sucursală a librăriei în Tg. Bivolari (Iaşi) datorită părintelui Argint, iar mâine când vom avea elemente pregătite, vom pune bazele unor librării în centrele Podu-Iloaei şi Tg Frumos".

„Trebue să fim veşnic alături de M. S. Regele, protectorul nostru şi alături de călăuza noastră de marele apărător a neamului, d. prof. N. Iorga" a încheiat d. maior Vasiliu.

Pr. prof. Gh. Niculea îşi exprimă satisfacţia că str. Lăpuşneanu începe să devină un centru de activitate comercială românească. Anunţă că în curând se va deschide un mare magazin universal, care să aprovizioneze populaţia cu toate cele necesare.

Asistenţa a făcut o caldă manifestaţie pentru M. S. Regele Carol II şi prof. N. Iorga.

La urmă s'a servit o gustare.

Noua librărie este excelent aprovizionată şi frumos impodobită cu obiecte de mare artă.

REP.

Apăraţi-vă vestmintele contra **MOLIILOR**

FLITucide INTOTDEAUNA!

Am scăpat de *Friguri de baltă* cu BAYER

CHINOPLASMIN

ESTE UN PRODUS »Bayer«

Se sporeşte suprafaţa de construcţie

a spitalului muncitoresc dela Copou

In urma aprobărei Consiliului de administraţie al Casei Centrale a asigurărilor Sociale, de a se ridica al şaselea etaj la spitalul muncitoresc dela Copou, va fi nevoe de a se cumpăra încă o porţiune de teren, pentru lărgirea spitalului.

In acest scop, în cursul acestei săptămâni, vor sosi în localitate d-nii prof. Gh. Strat Preşedintele consiliului de administraţie al Casei Centrale, Ilie Bufnea comisarul guvernului pe lângă Ministerul Muncei, şi Mişu Enescu directorul general, pentru a duce tratativele necesare a hiziţionărei terenului.

Vizita d-lui prof. dr. Hazemann delegat al Ligii Naţiunilor

Impresii bune despre Iaşi. Ataşamentul Franţei pentru România.

Eri dimineaţă a sosit în localitate d. prof. dr. Hazeman, director al Sănătăţei în Ministerul Sănătăţei din Franţa şi membru în comitetul de higienă al Ligei Naţiunilor.

Vizita în România, d. prof. dr. Hazeman o face în urma invitaţiei Ministerului Sănătăţei.

In ţară, d. prof. dr. Hazeman a vizitat: Institutul de Igienă din Cluj; plasa model Gilău; echipele regale dela Timişoara; Institutul Cantacuzino-Bucureşti; Institutul de Igienă Bucureşti; Institutul Central Statistic-Bucureşti; etc.

La Iaşi d. prof. dr. Hazemann a fost întâmpinat de d nii prof. dr. I. Bălteanu şi conf. dr. I. Alexa.

Prima dorinţă a distinsului oaspete a fost să se ducă la biserica catolică să-şi facă rugăciunea de dimineaţă. Intr'adevăr d. prof. dr. Hazemann, a vizitat Episcopia Catolică, după care a vizitat şi Mitropolia, fiind încântat de slujba ortodoxă.

Dela biserică, d. prof. dr. Hazemann a fost condus acasă la d. prof. dr. Bălteanu unde este găzduit.

La orele 9 a început vizitele,

Insoţit de d-nii: prof. dr. I. Bălteanu şi conf. dr. I. Alexa a vizitat: Institutul de Igienă şi Sănătate Publică, unde s'a interesat de lucrările de laborator.

De aici a plecat spre plasa sanitară Tomeşti, vizitând centrele: Tomeşti, Osoiu, Costuleni, Ţuţora, Spitalul Ungheni, Staţia de deparazitare Ungheni şi Baia Ungheni.

Dsa a avut aprecieri elogioase faţă de cele constatate.

La spitalul din Ungheni s'a oferit o masă, la care au participat dnii: prof. dr. Hazemann, prof. dr. I. Bălteanu, conf. dr. I. Alexa, dr. I. Nitzulescu, dr. Rugină, dr. Stratcu, d-na dr. Radianof, d-na dr. Pascu, d-na dr. Bălteanu, dr. Dălgeanu, dr. Radu Bălteanu, dr. Costea Hristu etc. Sa toastat pentru Franţa şi România.

După masă s'au vizitat dispensarele medicale: Golăeşti, Holboca şi Mânzăteşti, de unde caravana sanitară s'a întors la Iaşi, vizitând Institutul Surorilor de Ocrotire şi Caritate.

Astăzi dimineaţă d. prof. dr. Hazemann a vizitat: spitalul Izolarea, Dispensarul de tuberculoză a soc. Profilaxia Tuberculozei, serviciul sanitar al Municipiului, unde a fost întâmpinat de d. medic şef dr. N. Cădere; Colonia de Vară a serviciului Sanitar, Casa Asigurărilor Sociale, dispensariile şi spitalul muncitoresc, Societatea Crucea Roşie şi Staţia de Malario-terapie dela Socola, unde a fost întâmpinat de d. prof. dr. Leon Baliff.

La orele 11 oaspetele a plecat spre Cotnari, la orele 1 are loc o masă la Cotnari.

Mâine d. prof. dr. Hazeman va face o vizită la Inspectoratul regional Sanitar unde va fi întâmpinat de d. inspector general dr. Th. Bulău, după care va vizita câteva instituţii sanitare de medicină preventivă şi curativă pendinte de acest inspectorat.

Mercuri d. prof. dr. Hazeman, însoţit de d. prof. dr. I. Bălteanu va pleca să viziteze instituţiile sanitare şi de ocrotire din cuprinsul inspectoratului sanitar Chişinău; iar Joi va pleca spre Bucureşti şi de aici spre Belgrad (Jugoslavia).

O declaraţie

D. prof. dr. Hazeman întrebat de noi ce impresie i-a făcut Iaşul ne-a declarat:

— „Am găsit mai mult de cât m'am aşteptat. M'am convins încă odată că acţiunea practică şi pe teren a colegului meu d. prof. dr. I. Bălteanu, care face cinste cu prezenţa sa în forul sanitar internaţional, e încununată de succes. La Iaşi am găsit progres, acţiune şi lucruri interesante în domeniul sanitar.

România e o ţară în progres, ministrul sănătăţei e un om practic şi de acţiune.

Iubesc România, şi când spun aceasta, vă asigur că orice francez gândeşte la fel".

BRUTUS

Rezultatul concursului de frumuseţe şi dans dela Expoziţie

Intr'un cadru pitoresc, s'a desfăşurat aseară la Expoziţia din Parcul Carol, concursul de frumuseţe şi dans.

La ora 11 a început concursul de dans şi juriul a declarat premianţi la Tango I pe d-na şi d. Toy Dângă II d-ra Florica Nicoleanu şi d. Ioan Spiru, III d-ra Melu a Gotleib cu d. Jean Leonte.

Demonstraţiile de dans ale perechei Dângă, au produs ropote de aplauze.

La vals au luat premiu d-ra Florica Nicoleanu cu dl. Ioan Spiru.

Până la alegerea lui „Miss Iaşi" care sa făcut la ora 12 jum. asistenţa a fost distrată cu o cronică amuzantă citită la microfon.

Lupta pentru cucerirea invidiatului titlu de „Miss Iaşi" a fost grea, fiindcă toate cele 16 candidate care s'au prezentat, au fost frumoase. La urmă juriul s'a pronunţat pentru d-na Silvia Dângă.

Mulţimea a fost cuprinsă de entuziasm când *„Miss Iaşi"* a dansat un tango cu d. Dimitrie Carabulea, student. D-na Dângă a primit numeroase cadouri, printre care o rochie dela Magazinul „Galia", o cutie de bomboane dela Corso-Zamfirescu, câte un loz de la Colecturile Campus - Bassa, Hermes şi Mercur-ing. Lemel.

Un juriu special a remarcat d-nele şi d-rele în tualete splendide, dovedind că ieşencele noastre ştiu să se îmbrace cu gust.

*

La o întrebare a noastră, d-na Dângă Miss Iaşi 1938" ne declară:

— „Nu vreau să ajung nici artistă şi nici nu doresc să filmez... Vreau un singur lucru: să fiu fericită.

Şi sânt...

Mulţumesc juriului pentru alegerea mea şi încoronarea cu acest titlu de „Miss Iaşi". Totuşi nu cred să fiu cea mai frumoasă ieşancă"...

*

La ora 2 serbarea a luat sfârşit.

Un cuvânt de laudă i se cuvine d-lui Necuale Stoicescu care a avut un bufet bine pregătit.

REP.

x Pentru comenzi de BORVIZ DE BORSEC, adresaţi-vă reprezentantului societăţii, — Dl. Vasile Mândru, la cinematograful Sidoli.

x Primul cinematograf din toată ţara „Scala" prezintă de azi, toate festivităţile recepţiei Suveranilor Angliei în Franţa, parada militară dela Paris, etc. etc. pe lângă bogatul program al săptămânii.

Participaţi la
Frumoasele Excursiuni cu autobuze C. F. R. spre
Ceahlău
Borsec
Topliţa
Lacul Chilcoş
Cheile Bicazului
Plecarea Sâmb. ora 5 dim.
Dorna Vatra
Iacobeni
Gura Humorului
Câmpulung
Inscrierile se primesc până Joi 4 crt. ora 12 la
Excursia Românească
Lăpuşneanu 33

COPIII !

Veniţi să vedeţi azi la „Scala" cea mai fantastică poveste, ce s'a scris vre-odată pentru voi „Guliver în ţara piticilor"!

Veniţi să vedeţi mii şi zeci de mii de păpuşi, aşa cum vă plac vouă, jucându-se şi luptându-se cu armele, tunurile şi tancurile, întocmai ca oamenii!

Veniţi azi să-l vedeţi pe „GULIVER" la cinema „Scala".

De vânzare
în condiţiuni favorabile imobil cu tot confortul, situat în str. Apeduc 23, aproape de Piaţa Halei şi centru, având grădină cu pomi fructiferi şi flori.

O căruţă surprinsă de tren în marginea Bacăului

Un accident de tren s'a produs astăzi dimineaţă în apropiere de Bacău.

In timp ce trenul automotor Piatra Neamţ-Bacău intra pe bariera dela marginea oraşului, a surprins pe linie o căruţă sătească în care se aflau 4 persoane.

Botul locomotivei a sfărâmat căruţa şi a rănit grav pasagerii. Mai greu rănită este săteanca Eugenia Dârţu din com. Costişa-Bacău, care a fost transportată la spital.

S'a deschis o anchetă.

Comunitatea Evreilor din Iaşi

INŞTIINŢARE

Comunitatea preluând asupra sa toate şcolile Israelito-Române din oraş, aduce la cunoştinţa membrilor Corpului Didactic că trebuie să adreseze ofertele lor pentru diferitele catedre la secretariatul secţiunei Culturale până la 10 AUGUST a. c.

Dacă până la acest termen foştii dascăli cari au funcţionat la diferite şcoli în anul şcolar 1937—938 nu vor face aceste oferte se vor considera că au renunţat de a mai face parte din Corpul Didactic al Comunităţii.

Ofertele însoţite de autorizaţie, actul de naştere, actul de cetăţenie şi certificate se primesc la cancelaria Comunităţii, Secretariatul General al Secţiunei Culturale, în fiecare zi de lucru între orele 10—12 a. m şi 5—6 p. m.

COMUNITATEA

De închiriat
4 camere şi bucătărie, strada Lăpuşneanu 33, deasupra magazinului Gavrileţeanu, etaj.; instalaţie modernă, preţ convenabil, 34.000 lei anual.

Apartamentul vizibil toată ziua, fiind liber de pe acum. A se adresa la *Avocat N. Nebuneli* str. Lascar Catargiu 35.

Sportivii preferă cel mai bun. Deci luaţi numai

Preferat de toată lumea sportivă.

TIMP SCURT
Nu începeţi nimic, fără sfatul dat de
Grafologul Gandhi

Prin cunoştinţele lui puteţi să vă descătuşaţi de orice suferinţă a sufletului Dvs. Indrumări absolut sigure.
I. C. Brătianu 61

In astă seară LA POMUL VERDE
Mic şi mare! Tânăr şi bătrân! Tot Iaşul merg să vadă cel mai formidabil spectacol

„PERFECT EGAL"
de Ion Pribeagu

Cea mai luxoasă revistă văzută până azi la Iaşi
300 costume — 30 artişti — 20 baletiste — Decoruri fastuoase.
Ansamblul **GINA ZLATAIA-SIMON LEIBOVICI**
Muzică divină de Ad. Leibovici
Preţurile reduse

ULTIMA ORA

Luptă îndârjită între ruşi şi japonezi la graniţa Mandciuriei

Cercurile japoneze sînt îngrijorate. Un nou protest la Moscova.

Londra 1.—Telegramele sosite din Extremul Orient anunţă că armatele japoneze din Cuan-Tung au respins unităţile de tancuri şi elementele motorizate ale armatei sovietice care ocupaseră poziţii în Mandciurea.

Japonezii au recâştigat cele două coline, care domină poziţia strategică.

S'a incins o luptă serioasă.

Japonezii au luat 4 tancuri 3 tunuri şi 2 mitraliere sovietice.

Au fost numeroase pierderi ae ambele părţi.

Ruşii au lăsat pe teren 200 morţi.

Japonezii au perderi mai însemnate între care şi câţiva ofiţeri. Lupta a durat o noapte întreagă, până la ora 6 dimineaţă.

*

Tokio 1.—Eri a avut loc o importantă consfătuire militară.

Cercurile conducătoare se arată foarte îngrijorate de situaţia din Mandciuria. S'a trimis o nouă notă de protest la Moscova.

Un funcţionar s'a înecat în Marea Neagră

Constanţa 1.—O impresionantă nenorocire s'a produs la Agigea.

Impiegatul Stelian Simionescu s'a dus împreună cu şeful staţiei, să facă bae în mare.

Fiind izbit de un val, impiegatul a ameţit şi s'a înecat.

Şeful staţiei s'a aruncat îmbrăcat în apă, dar nu l'a putut salva.

Arestarea fraudatorilor dela prefectura Romanaţi

Caracal 1.—Parchetul a emis mandate de arestare împotriva d-lor I. Veleanu fost prefect, ing. Rusu şi I. Ţugui, implicaţi în fraudele de la prefectura de Romanaţi.

Eri au fost depuşi în penitenciarul oraşului.

Parastas pentru Profesorul Ioan Borcea

Implinindu-se doi ani de la moartea regretatului om de ştiinţă, Profesorul Universităţii din Iaşi, Ioan Borcea, membrii Căminului Cultural, care-i poartă numele, din satul Doroşcani com. Popeşti Jud. Iaşi, au pregătit un parastas pentru odihna sufletului lui, care s'a oficiat de Preotul V. Dumitraş imediat după Sf. liturghie, Duminecă 31 Iulie a. c.

După oficierea parastasului d-l Director al Căminului Inv. V. Costandache a vorbit membrilor despre opera de Cultură naţională a prof. univ. I. Borcea.

Inv. Grigore Parfene

Bulgaria şi-a dat adeziunea la înţelegerea Balcanică

Acordul semnat ieri la Salonic

Asigurarea păcii în Balcani

Salonic 1.— D-nii Metaxas primul ministru al Greciei, Chioseivanov, primul ministru şi ministru de externe al Bulgariei, au semnat eri la Salonic acordul între Bulgaria şi Înţelegerea Balcanică.

Erau de faţă miniştrii României, Jugoslaviei şi Turciei.

In acord se accentuiază că Bulgaria doreşte pace şi relaţii de bună vecinătate şi colaborare amicală cu toţi vecinii săi.

Prin acordul semnat, statele din Înţelegerea Balcanică îşi iau angajamentul de a nu recurge la forţă în caz de neînţelegere între ele, şi a renunţa la dispoziţiunile militare din clauza 4-a ale tratatului din Neuilley şi ale convenţiei din Laussane.

Acest acord constitue o etapă istorică în raporturile celor 5 state din Înţelegerea Balcanică şi o asigurare a păcii.

Sofia 1.—Aseară, când s'a convocat semnarea acordului de la Salonic, publicul şi studenţii au organizat o retragere cu torţe şi au făcut o manifestaţie de simpatie la Palatul Regal

Crimă

Bucureşti 1.—O crimă s'a produs în com. Progresul, de lângă Oltenita.

Intre cumnaţii V. Racoveanu şi I. Sterie a isbucnit o ceartă.

La un moment dat, primul a scos un cuţit şi l-a înjunghiat pe Sterie, omorându-l.

Incendii

Un incendiu a isbucnit la ara com. Gorgota din jud. Prahova.

A ars întreaga recoltă.

Trăsnetul a căzut pe fabrica de spirt Florian din jud. Odorhei.

Intreaga instalaţie a fost distrusă.

x Faceţi un serviciu imens aproapelui Dv., recomandându-i BORVIZUL DE BORSEC

Accidentul de automobil al familiei Ion Manoilescu

Bucureşti 1. — D-na Manoilescu, soţia lui I. Manoilescu, mort în accidentul de automobil de la Ploeşti, — se află în stare gravă.

De asemenea, servitoarea a intrat în comă.

Băiatul care se afla în maşină are fractura craniului, iar iar săteanul isbit de maşină e destul de grav.

Noui atacuri în Palestina

Ierusalim 1. — Bandele de terorişti arabi au atacat un autobuz, în apropiere de Haifa.

Sunt 18 grav răniţi trupele britanice au angajat lupte cu arabii în regiunea Câmpul Galileii.

Arabii au lăsat 5 morţi pe teren.

S'au produs tulburări în diferite localităţi ale Palestinei.

Viaţa Reginei Maria

Conferinţa d-lui prof. V. Buţureanu la Camera de Muncă

S'a încheiat prin această conferinţă, care a tratat despre „Viaţa luminoasă a M. S. Regina Maria", ciclul de conferinţe ţinute în anul acesta sub auspiciile Camerii de Muncă şi sub îndemnul d-lui Emil Ceicovschi.

Conferinţa cunoscutului profesor ieşan d. Valeriu Buţureanu, a zugrvit în cuvinte emoţionante viaţa Marei noastre Regine, punând în lumină rolul pe care dânsa l'a avut în momentele cele mai decisive ale războiului, alături de soţul ei Marele Rege Ferdinand I-iu.

Urmărind de aproape biografia Augustei decedate, aşa precum ne-o înfăţişează „Povestirea Vieţii Mele" conferenţiarul a pus în evidenţă personalitatea covârşitoare a Suveranei care s'a afirmat în toate domeniile activităţii omeneşti: ca Regină, ca mamă, ca scriitoare şi ca artistă.

A insistat în deosebi asupra iubirii Sale faţă de poporul român, pe care şi-a manifestat-o în toate împrejurările, până aproape de sfârşit când dorinţa Ei cea mai vie a fost de a se reîntoarce între ai săi şi de a închide ochii pe plaiurile ţării, unde şi-a petrecut anii cei mai frumoşi ai vieţii.

Scrisoarea postumă adresată de Suverană poporului român, atunci când presimţirea morţii devenise puternică, dovedeşte iubirea marei noastre Regine pentru poporul său, în sprijinul căruia a folosit uriaşele însuşiri cu care fusese înzestrată de natură.

Conferinţa care este a 39-a din seria de conferinţi ţinute anul acesta la Camera de Muncă, a fost viu apreciată de publicul auditor şi d. Ceicovschi a mulţumit conferenţiarului pentru frumoasele cuvinte pe care le-a spus în amintirea neuitatei noastre Regine.

REP

Catastrofă de tren

New-York 1.— O mare nenorocire s'a produs în Jamaica.

Un tren de persoane a deraiat lângă staţia Palachova.

Au sărit de pe linie 8 vagoane, rostogolindu-se pe stânci, într'o prăpastie.

Sunt 50 de morţi şi 18 grav răniţi.

Ofiţeri trecuţi în rezervă

„Monitorul Ofrcial" de ieri publică decretul regal prin care următorii ofiţeri superior şi inferiori, combatanţi şi asimilaţi au fost trecuţi din oficiu în poziţiunea de rezervă pentru limită de vârstă: colonel anastasescu Emilian, Druţu V. Nicolae, Pantelimon P. Constantin şi Cerchez P. Nicolae; lt. colonel Bădănoiu Constantin, Enăchescu N. Anastase, Constantinescu, Gh. Gheorghe. Turculeţ Alexandru, Baumă V. Constantin, medic Petrescu A. Ilie; căpitani Cehan St. Vasile, Gheorghicescu, Florea, Ioneseu M. Vintilă, Niţă Nicolae Miidviche H. Vasile, Trandafirescu Alexandru, Dragomirescu C. Mauriciu şi Creţu N. Nicolae.

Ofiţerii de mai sus menţionaţi vor beneficiea de dispoziţiunile decretului lege din Octombrie 1926.

x Colonia Epitropiei Sf. Spiridon (seria I-a băeţi) care a fost plecată pentru o lună de zile la Budache-Cordon, s'a reîntors astăzi dimineaţă în localitate.

In gară, colonia a fost întâmpinată de d. A. M. Frimu Directorul general al spiridoniei. Astă seară la ora 7, pleacă seria II-a fete.

Toţi coloniştii şi numai acei cari au achitat taxele respective, vor trebui să fie în gară la ora 5 p. m

DOCTOR
SOLO SCHREIFEL
SPECIALIST ÎN
BOLI DE PIELE, VENERICE, SIFILIS
Tratamentul precoce al sifilisului prin examenul ultra-microscopic
DIATERMIE
Raze Ultra-Violete
Consultaţii şi tratamente
7—10 dim. şi 2—9 seara
Str. Anastasie Panu 70
Telefon 2101

Solemnitate la „Strand"

Eri 31 Iulie c., a fost Coborârea Pavilionului Naţional de sfârşit a Coloniei de fete „Strand" din localitate.

Au fost de faţă, Dl. Dr. Şef Cădere, D-na Comandantă a Cohortei Florica Toma, D-na Golimas C-dantă străjeră a Coloniei, numeroşi vizitatori ai Strandului precum şi personalul Coloniei.

Intr'un caeru impresionant grupaţi în careu pe plaja de pe malul apei, în jurul Pavilionului Naţional, micuţii în halate albe—uniforma Coloniei—păreau nişte îngeraşi ce cântau cu glasuri cristaline, cântecele ceremonialului străjeresc a Coborârei Pavilionului Naţional.

Cu acest ceremonial Colonia de fete „Strand" luând sfârşit, se cuvin toate laudele şi admiraţia noastră D-lui Dr. Şef Cădere, susţinătorul şi marele protector şi prieten al celor mici şi în suferinţă.

As.

Adânc întristaţii: Hana, soţie, Tina Dr. Mendel, fiică, Ing. Jean Mendel, nepot, Clara şi Avram Finkelştein, soră şi cumnat precum şi familiile Finkelştein, Wasserberg, Ing. Pascaru, Bienştock, Goldştein, Dr. Creps şi Gruber anunţă încetarea din viaţă a iubitului lor

Haim I. Horowitz

Contabil

după o lungă şi grea suferinţă în vârstă de 74 ani.

Cortegiul funebru va porni azi Luni 1 August 1938, la ora 2 jum. dela spitalul Israelit.

Familia roagă a nu se face vizite de condoleanţe.

Dl. I. Savinescu şi fiica sa Liliana, aduc şi pe această cale călduroase mulţumiri tuturor colegilor, prietenilor şi cunoscuţilor care au ţinut să ia parte, sub orice formă la marea durere pricinuită de pierderea năprasnică a scumpei lor soţie şi mamă

Elena Savinescu

CUMPĂR aur de dinţi, bijuterii. Vindeţi bine
Brătianu 82
Notaţi bine No.

Balneolog confirmat
Dr. Al. Făclieru
Medic şef de Spital în Bucureşti
consultă la
BAILE VATRA-DORNEI
Str. Reg. Ferdinand No. 40

x Sunteţi neurastenizaţi? Beţi BORVIZ DE BORSEC şi pe nesimţite veţi fi refăcut.

Ştiri poliţieneşti

Accident de muncă la fabrica „Sanitas"

O puternică explozie s'a întâmplat la fabrica „Sanitas" din str. Bucşinescu, a cărei victima a căzut lucrătorul Iţic Fante. Pe când acesta lucra la umplutul sifoanelor, un tub a făcut explozie, rănind pe lucrător la faţă şi pe corp.

Rănitul a fost transportat la spitalul Israelit, unde a rămas internat.

*

Agresiune.—Doamna Bety Dulce din str. Nicolina No. 167, a reclamat că, pe când mergea pe Şoseaua Nicolina în dreptul cârciumei Iancu Boldescu, a fost atacată de tânăra Paraschiva Părău care dimpreună cu un fiu al ei, au bătut-o grav.

Doamna Dulce mai pretinde că în timpul agresiunei i-ar fi dispărut un inel de aur în valoare de 68 0 lei.

— La cererea d-lui Ioan Teodorescu funcţionar la Manufactura de Tutun, este cercetat comerciantul Horea din str. I. C. Brătianu No. 165, pentru faptul că i-ar fi acostat soţia pe str. Carol.

*

Furt la o fabrică. — Pe când paznicul dela fabrica de tricotaje I. Şmilovici din str. Mitropoliei No. 18, îşi făcea revizia postului, a observat că uşa de la magazia fabricei este dată în lături.

A anunţat imediat pe patron şi gardianul public, care tocmai în momentul acela arestase pe cunoscutul borfaş Iorgu Chirib ţă din str. Morilor No. 57, în momentul când încerca să transporte nişte pachete cu marfă, care s'au dovedit a fi furate dela sus numita fabrică.

— Răufăcători au pătruns în locuinţa d-nei Ana Nelicovschi din str. Păcurari No. 7, de unde au furat numeroase lenjuri în valoare de câteva zeci de mii de lei şi suma de 4000 lei numerar.

ORA 12

O nouă afacere cu devize

Bucureşti 1.—In urma reclamaţiei Băncii Naţionale, parchetul a început cercetări în legătură cu o afacere de devize, în care este implicată Soc. Sonap reprezentativa uzinelor cehoslovace Bata.

S'a deschis acţiune publică împotriva conducătorilor societăţii, Jak Goldstein, ing. Cernăianu şi G. Luca.

Incendiu în Bucureşti

Bucureşti 1.—Un puternic incendiu a izbucnit în str Ioselina Popescu 20.

Focul a distrus palatul Soc. Ing. Băleanu.

O servitoare a fost rănită grav.

Pagubele sunt foarte mari.

Moţi Spakow depus la Văcăreşti

Bucureşti 1—Boxeurul Moţi Spakov a fost depus la închisoarea Văcăreşti.

El aşteaptă judecarea recursului la condamnarea consiliului de război.

O întîmplare a transatlanticului Normandie

Paris 1.— Marele transatlantic „Normandie" a fost nevoit să se întoarcă din drum.

După ce a plecat din portul Sounthauption, comandantul vaporului a observat atacuri de vomitări. Medicul a constatat o perforaţie a intestinului, ceia ce necesită o operaţie urgentă.

Vaporul s'a întors la Havre, dar până la spital pacientul a sucombat.

Cura cu Apă de Slănic la domiciliu

Nu toată lumea poate, sau în Slănicul-Moldovei pentru este dispusă să se deplaseze tratarea ficatului, stomacului, intestinelor, rinichilor, obezităţi sau atâtor alte boli ce sunt tratate cu succes cu izvoarele miraculoase ale apelor minerale din Slănicul Moldovei.

Mondiala Premieră

după opera, ilustrului profesor în ştiinţe Sexuale Dr. Vandevelde

TAINELE CASATORIEI

Filmul Secretelor conjugale. Cel mai complect film sexual, în care se tratează fără înconjur toate secretele sexuale. Această realizare a fost turnată după celebra operă

„Die Volkomene Ehe"

Orice om modern trebue să vadă acest film care va rula în curând

în Sala şi Grădina

SIDOLI

Tineretul sub 18 ani va fi oprit să asiste

Epitropia Sf. Spiridon în dorinţa de a veni în ajutorul celor ce nu se pot deplasa în „Perla Moldovei" a amenajat la turnul dela intrarea din Spitalul Central o desfacere totală de ape minerale de Slănic din toate numerile.

Ape minerale mereu proaspete se pot găsi numai la Epitropia Sft. Spiridon în camera din turnul dela intrare.

Apa No. 1 are marele avantaj că se poate bea şi cu vin ca orice apă minerală, dar cu efecte mult mai mari şi mai bine-lăcătoare asupra organismului.

Consumaţi apă de Slănic.

Treceţi chiar astăzi pela turnul din str. I. C. Brătianu a epitropiei Sft. Spiridon şi procuraţi-vă apă de Slănic.

ATELIERUL de TÂMPLĂRIE ŞI MOBILE KOMMER Iaşi Str. Lăpuşneanu 33, lângă firma Gavrileteanu, primeşte orice comenzi în această branşă Se primesc ambalări de mobile la domiciliu.

AZI LA SCALA--Parada vedetelor D-voastră preferate:
FREDRIC MARCH OLIVIA de HAVILLAND AKIM TAMIROFF
în cel mai mare şi senzaţional film al secolului
ANTONIO ADVERSO
Mai puternic ca „Brigada 41", mai dramatic ca „Ogorul" Odată cu triumful filmului sovietic
Guliver în Ţara Piticilor
Funeraliile Reginei Maria
Film complect 2000 metri
Jurnalul Paramount şi Jurnalul O. N. T. cu serbările Tinerimei Române sub patronajul M. S. Regelui.

ANUL XXXIV No. 9401

ABONAMENTE:
Lei 350. . . . . pe un an
„ 180. . . . . „ 6 luni
„ 90. . . . . „ 3 luni
„ 35. . . . . „ 1 lună
„ 1500. . . . Instituții publice

Atelierele tipografice „Opinia"
IAȘI STR. LAPUȘNEANU 37

1 LEU

OPINIA

Ziar popular cotidian

MERCURI 3 AUGUST 1938

TELEFOANE
Redacția. . . . No. 1298
Administrația . . „ 1299
Serv. de noapte red. . „ 1436

Redacția și Administrația
IAȘI STR. LAPUȘNEANU 37

Director: C. R. GHIULEA

O binecuvântare regească

La testamentul său din 29 Iunie 1933, Regina Maria a mai adăogat și o Scrisoare către poporul românesc. Această augustă scrisoare de „rămas bun" este nu numai impresionantă, dar și pioasă și, mai ales originală. In paginile ei, defuncta Suverană și-a pecetluit pentru totdeauna dragostea s'a față de poporul nostru.

Gândindu-se la moarte, cu sufletul curat, marea Regină nu ne-a ascuns nimic. Dragostea aceasta, începută de la 17 ani odată cu venirea sa în țară, a sporit an de an, s'a perfectat, s'a desăvârșit și a ajuns apogeul în clipa când a scris aceste slove, menite s'o eternizeze...

„Eram străină, într'o țară străină".. „Am devenit a voastră prin bucurie și prin durere".. „Mi-a fost dat să trăiesc cu tine, Poporul Meu. vremuri de mare restriște și vremuri de mari îndepliniri"..

„Și, încheie: *„Și acum, vă zic rămas bun pe veci; de acum înainte nu vă voi putea trimite nici un semn: dar mai presus de toate aminteșteți, Poporul Meu, că te-am iubit și că te binecuvântez cu ultima Mea suflare".*

Un rămas bun extrem de mișcător, extrem de înduioșător. El e cu atât mai impresionant, cu cât e adresat țării sale adoptive, cu aspirațile căreia, s'a identificat pe deplin, ca și marele său soț Regele Ferdinand I Integritorul. La citirea acestei scrisori, nu va fi inimă de Român, care să nu tresalte și nici ochiu din care să nu picure o lacrimă curată.

E pioasă și originală această augustă binecuvântare, căci ne-a binecuvântat cu ultima sa suflare, și a închis ochii săi atât de visători, cu gândul la noi...

Din antologii, din cărțile școlarilor, această scrisoare regească nu trebue să lipsească. Ea-i o pagină de adânci învățăminte, de mare și părintească grijă față de țara și copiii ei, o neîntrecută pagină de duioasă și creștinească spovedanie...

Nu ne îndoim, că ea va fi tipărită în milioane de exemplare, ca să nu lipsească din nici un cămin românesc, unde este măcar un copil știutor de carte.

Inramată, ea nu trebuie să lipsească nici din biserică, nici din școală, nici din primărie și nici din orice altă instituțiune. Chiar bolnavii din spitale, citind-o, vor simți durerea alinată...

Și, astfel, această binecuvântare regească va rămâne originală și mereu pildă, urmașilor noștri peste veacurile fugare...

Pr. N. V. HODOROABĂ

Un Important pas pe calea păcii

Acordul dela Salonic. — Rolul M. S. Regelui Carol II.

Declarațiile d-lui Petrescu-Comnen, ministru nostru de externe

O scenă dela prezența la Salonic a d-lui Metaxas (în mijloc) primul-ministru al Greciei

După cum am anunțat s'a semnat Duminică la Salonic acordul între Bulgaria și Înțelegerea Balcanică.

Au fost de față d-nii Metaxas primul ministru al Greciei, Chioseivanov primul ministru și ministru de externe al Bulgariei, Petrescu Comnen ministrul afacerilor străine al României, Stoiadinovici Jugoslavia și R. Aras, Turcia.

Cu acest prilej, d. Petrescu Comnen ministrul nostru de externe, a declarat următoarele:

— „Acest act deschide o eră nouă între relațiunile poporului Bulgar și vecinii săi.

Acest act nu este punctul final, ci numai o etapă. Apropierea între țările noastre era deopotrivă de dorită, nu numai de noi toți, dar și de noi toți prietenii păcii.

Actul dela Salonic, ce nu s'ar fi putut împlini fără noi, dă dovada unei politice de pace urmărită de Suveranul și poporul român, față de toate popoarele, în special de vecinii noștrii.

Adeziunea guvernului român la acest acord, este nu numai o dovadă strălucită a sentimentelor sale de încredere și amiciție față de poporul Bulgar, dar și a comprehensiunei sale față de cerințele altora, atunci când ele sunt compatibile cu interesele permanente și cu demnitatea României.

Privind cu încredere viitorul, România își reamintește de paginele de înfrățire, pagini atât de numeroase în decursul veacurilor.

Să ne felicităm că guvernele noastre, trecând peste diferendele particulare — ce ne puteau încă despărți — nu au avut în vedere decât interesul superior, comun și permanent.

Procedând în felul acesta, „orientul îndepărtat" dă un exemplu fericit de spirit internațional, aducând o serioasă contribuțiune la opera de înfrățire a popoarelor.

In ceiace ne privește am dat cu acest prilej o dovadă mai mult că mâna ce am întins — încă din Martie trecut, vecinilor noștri — nu era, așa cum au crezut unii, un simplu gest de continut real.

Actul dela Salonic este o confirmare solemnă, a politicii creatoare a Înțelegerii Balcanice și o dovadă strălucită a forței coheziunei sale.

Nu pot încheia aceste lămuriri, fără a aduce respectuoasele noastre omagii celor 5 șefi de Stat, ce au prezidat această importantă întâptuire, în special M. S. Regelui, Augustul nostru Suveran, care și de data aceasta a dat toată măsura înțelepciunei Sale politice și spiritului Său de largă și generoasă înțelegere pentru marea problemă a păcii de colaborare internațională.

Se mai cuvine deasemeni să prezentăm expresiunea sentimentelor noastre de sinceră gratitudine excelențelor lor D-nii: Chiaseivanov, Stoiadinovici și Rusu Aras, cari la momentul oportun au adus contribuțiunea lor personală, cu o deosebită însuflețire, întru realizarea acestei opere de înaltă însemnătate istorică".

Pentru adevărata valorificare a grâului

Un raport către Ministerul agriculturei al d-lui ing. Mircea Bădăreu, președintele Camerei agricole

Dl. Mircea Bădăreu președintele Camerei de Agricultură, sesizându-se de faptul că măsurile luate de guvern pentru stăvilirea scăderei prețului grâului nu au dat rezultatele dorite, producătorul ne putând căpăta pentru grâul său în regiunea noastră, decât 3 lei 50 pe kgr. în mijociu, la locul de producție; precum și de situația dezastroasă pentru agricultură și pentru economia țărei, ce izvorește din această stare de lucru, — a înaintat un documental raport ministerului de agricultură.

Prin acel raport d-sa arată că dată fiind marea cantitate de grâu recoltată în anul acesta și date fiind mijloacele restrânse de care dispune Statul, există altă posibilitate de valorificare a grâului, decât plata de către Banca Națională a României, a devizelor forte și libere izvorâte din exportul grâului, la paritatea lor reală.

Cum prețul mondial al grâului oscilează în momentul de față între 110 și 130 schillingi tona în porturile englezești, se înțelege că dacă Institutul nostru de Emisiune, ar plăti lira engleză la adevărata ei valoare prețul geâului românesc transportat în porturile occidentale ar atinge cel puțin 60.000 lei vagonul, fără prime de export de 10,000 lei la vagon.

Întrebuințarea gudronului la pavaj

ajută la răspândirea cancerului?

O problemă interesantă și chiar alarmantă, s'a discutat recent la Academia de Medicină din Paris.

Un cancerolog a anunțat că gudronarea șoselelor a avut ca efect sporirea cazurilor de cancer pulmonar.

A făcut experiența cu șoareci și a constatat că uleiul din gudronul întrebuințat la pavaj, provoacă cancerul pielei și mai cu seamă cancer la plămâni.

Alți savanți medici au susținut această părere, arătând că vaporii de gudron au provocat alterarea căilor respiratorii și sporirea cazurilor de cancer.

Iată deci că gudronarea, acest procedeu modern de pavare, devine un atentat la sănătatea publică!

Din toată lumea

Curțile cu Juri și viața omenească

D na Morgenthau (soția ministrului de finanțe al Statelor-Unite), aflându-se la Paris, a ținut să asiste la o ședință a Curții cu Juri.

A urmărit cu atenție dezbaterile unui proces de asasinat care s'a încheiat cu condamnarea acuzatului la 18 luni închisoare.

Ieșind dela proces, d-na Morgenthan s'a adresat d-lui Paul Reynaud. ministru francez al justiției.

— In Franța totul îi ieftin; chiar și viața omenească!

— Dar și în America... a încercat să ripostezе d. Reynand. Iar d-na Morgenthan i a tăiat vorba:

— Se înțelege. Se întâmplă și'n America destule asasinate. Insă asasinii nu scapă numai cu 18 luni închisoare!

§

Un monument din zahăr

Cu prilejul vizitei la Paris a Suveranilor britanici, un cofetar parizian a avut excelenta idee să compună din zahăr „Tower Bridge" celebrul pod al Turnului Londrei.

Miniatura a fost atât de reușită, în cât originalul cofetar a câștigat cu aceasta, premiul consiliului Municipal.

Cofetarul și cu soția sa au muncit timp de o lună până ce au reușit să construiască podul, o adevărată capodoperă.

§

Lumea dorește ...învierea morților!

Cunoscutul savant dr. Carrel, care lucrează împreună cu Lindbergh la perfecționarea inimei artificiale, a făcut declarații unui gazetar.

Intre altele, prof. Carrel a arătat că a primit mii de scrisori, prin care este solicitat să învie oameni.

O femeie din Australia îi scrie:

„Soțul meu e mort de 6 luni. îl conserv trupul într'o cameră frigoriferă. Vă implor doctore, veniți cu colonelul Lindbergh să-l înviați".

O altă doamnă îi cere să-i înlocuiască inima soțului ei — care s'a învechit — cu alta electrică.

Toată lumea crede că profesorul poate învia morții!

Profesorul Carrel va publica în curând un volum asupra cercetărilor sale din insula St. Gildas.

Cartea e așteptată cu mare interes.

§

Un meteor uriaș

Un meteorit care după părerea astronomilor, era cel mai mare din câte s'au semnalat până acum, a străbătut cerul deasupra New-Yorkului, îndreptându-se în direcția nord-est.

Corpul acesta ceresc era urmat de un lung șir de scântei albastre și roșii. El a trecut pe sub Marea Ursă și Steaua Polară. Trecerea lui pe sub cer a durat aproape 30 secunde.

Capul lui corespundea unei jumătăți din grosimea lunii.

§

Ducele de Windsor vizitează Italia

Ziarul londonez „Times" scrie că Ducele și Ducesa de Windsor întreprind actualmente o croazieră dealungul coastei Italiene.

Fostul rege al Angliei și soția sa au părăsit Franța acum 10 zile și se vor înapoia pe coasta de Azur la începutul lunei August.

Ducele și Ducesa de Windsor vizitează principalele centre ale Italiei și studiază îndeaproape sub îndrumarea celor mai competenți cunoscători, comorile artistice ale muzeelor italiene.

In momentul de față, Ducele și Ducesa de Windsor se află la Neapole unde fac zilnic excursii la Pompei și Herculanum.

Citiți în pag. IV-a
ULTIMA ORĂ

∴ Logodnă princiară ∴

Se anunță logodna frumoasei prințese Fawzia (în clișeu) sora regelui Faruk al Egiptului, — cu prințul Șahpur Mahomed Riza, moștenitorul tronului statului Iran (Persia).

La Teheran (capitala Iranului), se fac mari pregătiri pentru oficierea unei nunți ca în povești

Colonia Spiridoniei dela stațiunea Budache-Cordon

O șezătoare străjerească

Dintre coloniile ce sălășluiesc în stațiunea maritimă Budache-Cordon (Dacia), putem afirma că aceia a Epitropiei Sf. Spiridon din Iași se prezintă în condițiunile cele mai remarcabile.

Numărul coloniștilor sporește an cu an, ajungând să întrețină în această colonie mai bine de 300 de suferinzi anual.

Instalată chiar pe „Coșa", la o depărtare numai de 10 metri de mare și la 50 metri de lacul Budache-Șabolat, Colonia Epitropiei Sf. Spiridon are toate avantagiile unui loc dătător de sănătate.

Nu departe de Colonie, pe faleză, se află instalat cabinetul medical al D-lui Docent Dr. Emil Hurmuzache, Directorul Coloniei și Directorul Medical al Stațiunei Balneare Budache-Cordon.

Ca bun părinte ce este, d. Dr. Hurmuzache este veșnic printre coloniști, le dă sfaturi și îi vindecă atât de bolile sufletești, cât și de cele fizice.

Viața în Colonie se desfășoară în condițiuni minunate, toate după un program întocmit de el și care este aplicat cu toată strictețea, spre binele pensionarilor.

Intru cât sfacerea programului, Colonia mai are un comandant străjer, 2-3 interni, supori, pedagogi, etc.

Este de menționat activitatea d-lui înv. Ionel Rusu, comandant străjer, care cu răbdare și multă pricepere aplică programul străjeresc.

Nu trebuie uitat de relevat și pe d-ra Olimpia Haloș, Directoarea Orfelinatului dela Popricani, care își dă toate silințele să îndrepte pe acești oropsiți ai soartei, pe calea cea dreaptă.

Cu sufletul d-sale ales și bun, d-ra Haloș s'a făcut iubită de acești copilași pe care ei o socotesc ca o adevărată mamă. De aceia chiar o numesc: „Mamă directoare.

Programul de activitate al Coloniei Sf. Spiridon cuprinde și șezătorile săptămânale, la care dau concursul toți coloniștii. La aceste frumoase șezători nocturne iau parte foarte mulți vizitatori din stațiune.

Afluența de public dela aceste șezători a întrecut toate așteptările, cu atât mai mult cu cât cei cari se produc, nu trec de 10 ani.

Cel mai simpatizanți și aplaudați sunt orfanii dela Popricani. Inteligenți și cu multă vioiciune, acești copii — mare parte din ei între 3—7 ani — recită admirabil poeziile și execută minunat diferite cântece, fapt care atrage simpatia tuturor.

(Continuare în pagina 2-a)

Din cetatea Brașovului

Parastasul lui Ovid Densușianu. — Un apostol al Neamului: Prof. Nicolae R. Colceag

Cred că puține din orașele României au o așezare mai pitorească și o climă mai acceptabilă în timpul verii, ca Brașovul. Așezat la poalele *Tâmpei*, un munte — de proporții reduse — care înaintează în centrul orașului, înconjurat de alte dealuri ca: *Varte, Cetățuia, Șchei*, etc... orașul pare o cetate înconjurată de fortărețe. Chiar dealurile ce o înconjoară poartă ca mărturie a rolului de odinioară, niște turnuri pe care vremea și forțele naturii le ruinează încontinuu.

Lângă Brașov e *Satu lung*, sat — cum sunt satele prin Ardeal, adevărate orășele — format din 7 târguri unul după altul ca o salbă în lungul șoselei spre Sinaia: *Tulgheș, Baciu, Dârste, Satu lung, Zizin*, etc. și locuitorii lor — Săceleni se numesc „mocani" cu o mândrie neînțeleasă la noi în Moldova, unde acest termen e sinonim cu „cioban". Mocanii însă sunt mândri de originea lor și la sărbătoarea lor: *„Sântilia"* (Sf. Ilie — 20 Iulie) vin „Mocanii" din toată țara — și sunt mulți cu roluri de răspundere în această țară.

La Satu-Lung m'am dus la parastasul de 40 zile al regretatului *Ovid Densușianu*, unul din marii noștri oameni de litere, în ziua de 29 Iulie 1938. Născut prin aceste locuri, Ovid Densușianu este considerat ca un fiu al Săcelelor, deși viața lui a fost departe de Țara Bârsei. La biserica din Satulung, veneratul preot Zenobie Popovici a oficiat serviciul religios în prezența d-lor Prof. univ. Lepădatu, prof. univ. Giuglea Rector Moroianu, dela Academia de înalte studii economice din Cluj, prof. univ. Dragoș-Cluj, prof. Nicolae R. Colceag, Inginer Ghelase de la Direcția Pescăriilor-București, precum și reprezentați ai autorităților administrative locale.

După parastas, dl. rector Moroianu, a invitat pe cei prezenți la o mică gustare în casa pe care o posedă d-sa la Satu lung. După aceia întovărășit de d. inginer Ghelase, am plecat să vizitez satul.

Printre altele, prima grijă mi-a fost de a căuta să obțin o întrevedere cu venerabilul profesor *Nicolae R. Colceag*, despre cari auzisem multe lucruri de seamă.

Profesorul *Nicolae Colceag*, azi în vârstă de 75 ani, a ieșit la pensie în anul 1929. Deatunci, restul vieții dorește să-l petreacă în locul unde a văzut lumina zilei. Este un om înalt, frumos, nins de vreme, bun și blând ca bunicul din povestirile lui Delavrancea. M'am dus spre asfințitul soarelui, însoțit de ghidul meu, inginerul Ghelase, el deasemeni săcelean.

Profesorul ne-a ieșit înainte pe terasa casei sale bătrânești; vorbind cu greutate — din cauza unei boale interne, profesorul Colceag ne roagă să nu-l ținem mult că obosește ușor. Promitem, deși până la urmă nu ne-am putut ține făgăduiala.

— Domnule Profesor, — îi zicem noi, sunteți privit aici și pretutindeni, ca un mare binefăcător. In ce direcție anume s'a îndreptat dărnicia dvs?"

— Vedeți, dragii mei, începu cu glas potolit și slab, veneratul profesor, după serviciul religios de azi dimineață, m'ați rugat să iau parte la gustarea oferită de dl. Prof. Moroianu și nu am primit. Aceasta nu pentru că nu-mi place să stau de vorbă sau sunt prea ocupat, dar organismul meu nu-mi permite oboseli. Acum îmi cereți să vă vorbesc despre realizările pe care Dumnezeu mi-a dat puterea și posibilitatea să le fac — și ar trebui să-mi respect sănătatea. Dar ca să nu

(Continuare în pagina 2-a)

MINISTERUL EDUCAȚIUNEI NAȚIONALE
Direcțiunea Centrală a Școalelor Regionale de Conducători de Automobile și Tractoare Agricole

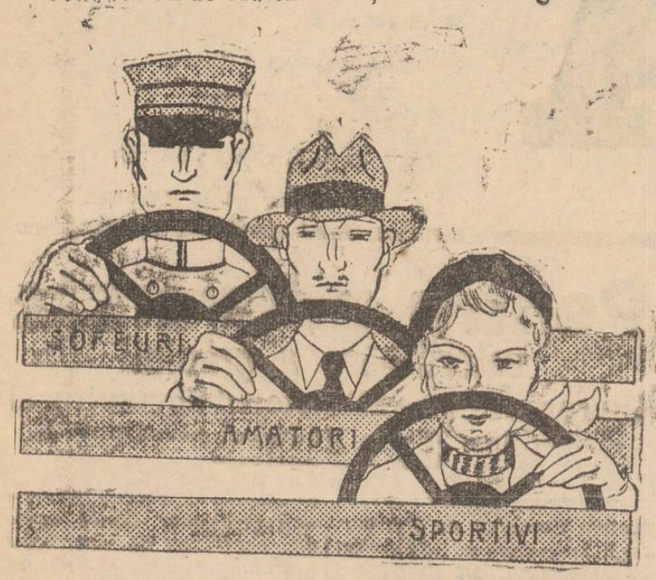

ȘCOALA DE ȘOFEURI
Secțiunea Iași
Strada A. C. Cuza 17 (fost Arcu)
Pentru informațiuni și inscrieri a se adresa zilnic la cancelaria Școlii între orele 8½-1 a. m. și 3½-7½ p. m.

Un asortiment bogat și elegant de *pardesie, raglane, trench-coaturi, pardesie pentru ploaie din mătasă* precum și originalele „Fulgarine" toate calitățile, vă oferă cu prețuri convenabile numai magazinul
„ILGO"
Str. Lăpușneanu 52
Pentru doamne raion special de pardesie și fulgarine modele exclusive.

In stațiunea balneară Govora
în imediata apropiere a băilor și a frumosului parc se află
VILA NUȘA
proprietatea inginerului GH. SIMIONESCU, ieșan de origină, construită acum de curând și cu totul modernă. Ieșenii în special vor găsi tot confortul necesar, instalație ultra modernă ca și la marele hotel „Palace".

Dacă doriți a vă păstra frumusețea, nu întrebuințați decât
CREMELE WERNER
Coldcream (inalterabil) Werner
pentru păstrarea și întreținerea feței (seara ori dimineața după spălare)
Crema Nimphelor
pentru față și mâini Ambele creme și pentru domni, după bărbierit
Crema Camphorată
pentru curățirea feței de pete și pistrui.
Preparate de Farmacistul Werner—Iași
La cerere se trimite și în provincie.

Călătorii eftine — și — comode
cu 50% reducere pe C. F. R.
IAȘI--BUCUREȘTI
dus și întors
cu plecarea *Sâmbătă ora 21.47*
și înapoierea *Marți seara ora 23* din Capitală
—LOCURI LIMITATE—
Informațiuni și înscrieri la Agenția
Wagons-Lits \ Cook
Iași, Piața Unirei 1

Amatori fotografi
Developați, copiați, măriți la
Fotograful Z. WEISS
Piața Unirii
Găsiți Rollfilme, Pakfilme, Plăci Agfa, Kodac etc. cu prețurile fabricei. — Se copiază, se mărește și se developează gratuit la Studio Fotografic

CEL MAI ACTIV ANTINEVRALGIC
TESTA!
LA FARMACII ȘI DROGUERII

CINEMA SIDOLI Astăzi și în zilele următoare dela orele 3 p. m. înainte
— 2 GRANDIOASE PREMIERE CARE VOR CUCERI IAȘUL —
SUBMARINUL D. 1
cu GEORGE BRENT — DORIS WASTON — PAT O'BRIEN — WAYNE MORRIS
Al doilea film
INDRAGOSTIȚII cu Renatte Müller și Gustav Frohlich
ADAOS LA PROGRAM **Grandioasele Funeralii ale M. S. REGINA MARIA**
SINAIA—BUCUREȘTI—CURTEA DE ARGEȘ. Cea mai fidelă, completă și reușită filmare 2500 m. Deși filmul cu funeraliile a necesitat sacrificii enorme, prețurile sunt obisnuite.

Spitalul „Izolarea" Iași

Anunț

Se aduce la cunoștința celor interesați că pe ziua de 10 August 1938, orele 10 a. m. se va ține licitație publică prin bună învoială pentru aprovizionarea spitalului „Izolarea" Iași cu 13 vagoane păcură „E" și Dispensarul T. B C. Iași anexa spitalului Izolarea cu 4 vagoane.

Condițiunile speciale și caetul de sarcini se pot vedea zilnic la cancelaria spitalului între orele 10-12 a. m.

Medic Primar Director,
Prof. Dr. I. Bălteanu

Ministerul Agriculturii și Domeniilor
Ad-ția Exploatărilor Agricole
Pepiniera statului Vișan Bucium

Publicație

Se aduce la cunoștința amatorilor că în ziua de 8 August orele dim. la sediul Pepinierei Vișan com. Bucium jud. Iași, pentru vânzarea recoltei de prune împărțite în două loturi: I. prunele de masă și II. prunele de uscat (a'Ageu)

Caetul de sarcini privitor la această licitație se poate vedea în orice zi de lucru la Pepiniera Vișan.

Autobuzele
pleacă din Iași spre:
Tomești—Oso.—Costuleni—Răducăneni—Bohotin—Petre Costea—Gorban—Drăncenii-Rășești—Huși.
Plecarea din Iași dimineața la ora 5.
După masă la ora 3.
Sosirile la Iași:
Dimineața la ora 9.
După masă la ora 7.
Str. Costache Negri 73
Tel. 1765 AUTOBUZ

LEI 7 pâine albă KGR. numai la LUPU
Elena Doamna 6
Sifonul cu preț redus.

De vânzare
casă gospodărească, solidă, 4 odăi, bucătărie, cămări, pivniță, apă, lumină electrică ete.
Poziție centrală lângă tramvai și Hală. Preț foarte avantajos. A se adresa la ziar.

De vânzare
în condițiuni favorabile imobil cu tot confortul, situat în str. Apeduc 23, aproape de Piața Halei și centru, având grădină cu pomi fructiferi și flori.

Pregătirea islazurilor comunale
Acțiunea Camerei de agricultură

Camera de Agricultură din Iași, a hotărât începerea fără întârziere, a uneia dintre cele mai importante campanii de lucrări, aceia a pregătirei islazurilor comunale în vederea însemânțărei lor cu luzernă.

In acest scop, Mercuri dimineață vor fi concentrate toate tractoarele Camerei, în comuna Uricani unde, în prezența autorităților de resort în frunte cu Dl. prefect Caracaș, se va purcede la începerea lucrărilor de desfundare a unei porțiuni din islazul acelei comune, care urmează apoi a fi transformată în luzernieră.

Târgul de Mostre din Lipsca
ca factor al industrializării României

Târgul de Mostre din Lipsca, a fost vizitat de mult, de importatorii români; iar mărfurile aduse din Lipsca au fost la noi foarte mult apreciate, ceea ce poate fi dedus și din faptul că chiar o stradă principală din București poartă numele de „Calea Lipscani", precum și denumirea de mărfuri „de lipscănărie", etc.

In ultimii 5 ani, în epoca industrializării și relacerii economice a României a fost observat un foarte mare interes pentru Târgul de Mostre din Lipsca din partea comercianților din România; numărul vizitatorilor români crescând din an în an a ajuns acuma la peste 900 față de 300 în anul 1933.

Printr'o convenție de plată a fost stabilit prin Clearingul româno-german, un curs fix al mărcii germane, dându-se României și un contigent mai mare pentru exportul produselor ei contra unui contigent corespunzător pentru importul de produse industriale germane, și Târgul de Mostre din Lipsca joacă, pentru înlesnirea schimbului acestor bunuri, un rol din ce în ce mai important.

Dar nu numai argumentele în cifre atrag atențiunea importatorului român către Lipsca ci mai mult expoziția vastă și multilaterală a produselor expuse și tocmai articolele pe care industria română nu le poate încă fabrica.

Astfel Epozia de mașini a Târgului din Lipsca, s'a desvoltat în cursul ultimelor două decenii, așa de bine, că a devenit unul din cele mai mari târguri de mostre technice din lumea întreagă, fiind privit astăzi în general ca piața centrală de aprovizionare a României pentru mașini și articole technice necesare pentru industrializarea ei.

Târgul de mostre din toamnă, ce începe la 28 August, va avea expuse produsele a mai mult decât 1.300 firme de articole de menaj, 800 firme de jucării și aproape 1.500 fabricanți de articole de piele fină, galanterie, etc. și cca 500 firme de sticlărie și porcelanuri: și în fine cele mai renumite case ale industriei de ceasuri, articole technice precum și produsele chimice, cosmetice, farmaceutice și droguri.

Atenția cea mare se îndreaptă spre expoziția de textile și confecțiuni la care vor expune și 600 firme produsele lor, arătând fabricanților și angrosiștilor noutățile cele mai variate precum și progresul la ce s'a ajuns între timp în fabricarea mătăsei artificiale și lânei vegetale.

In cadrul târgului de toamnă, se va ține și un târg special de mostre pentru mașini-armături și instalațiuni de construcțiuni edilitare.

M. 69.

Comemorarea Luptelor
dela Mărășești

In anul acesta se vor face serbări speciale pe locurile unde s'au dat luptele de la Mărășești, inaugurându-se și mausoleul unde odihnesc rămășițile eroilor din războiul pentru întregirea Neamului.

Reduceri de 75 la sută pe C. F. R.

Inscrierile se fac la Soc. Veteranilor din curtea Bisericei Bărboi, în mod gratuit tuturor ce vor să participe.

Dela „Blocul Pensionarilor Iași

La telegrama de condoleanțe trimisă M. S. Regelui de către Blocul Pensionarilor Publici din Iași, cu prilejul încetării din viață a M. S. Regina Maria, Blocul a primit următoarea telegramă răspuns:

„Mulțumesc pentru condoleanțele exprimate".

(ss) *Carol R.*

Deasemenea, a primit o telegramă de mulțumire bătrânul pensionar d. Th. Maxim.

Colonia Spiridoniei
dela stațiunea Budachi-Cordon
(Continuarea din pagina 1-a)

Incăodată trebuie să menționăm activitatea în această direcție a d-rei Olimpia Halos, Directoarea Orfelinatului.

O ultimă ședătoare a seriei I-a de băeți, a avut loc în seara zilei de Marți 26 Iulie crt. în prezența d-lui Docent dr. Emil Hurmuzache, a d-lui prof. Nedelcu din București, Inspector General de la „Straja Țării", a d-lor comandanți străjeri: Stănculescu, conducătorul Coloniei „A. C. T. (Asoc. Creștină a Tinerilor). Cruia, conducătorul tabărei unei școli din Turnul Măgurele, precum și a unui numeros public.

In fața Coloniei, pe plajă, în fața Pavilionului Național, a fost amenajat un foc improvizat, cu bucuri învălite în hârtii roșii. De jur împrejur au fost așezați coloniștii Spiridoniei, iar alături coloniștii A. C. T.-ului și a școlii din Trg.-Măgurele, care au venit cu toată dragostea să dea concursul lor spre reușita acestei ședătoare.

Ședătoarea s'a desfășurat după un program frumos alcătuit de d. inv. Ionel Rusu.

Primul număr din program a fost intonarea Imnului Regal, după care au urmat coruri, recitări, dialoguri și glume de tot felul. Timp de o oră, întreaga asistență s'a distrat minunat.

Inainte de începerea rugăciunei de seară, a luat cuvântul d. Inspector General dela Straja Țării, prof. Nedelcu care a adus mari laude Episcopiei St. Spiridon din Iași, cum și d-lui dr. E. Hurmuzache, pentru felul cum este condusă această Colonie.

Timpul menținându-se frumos, afluența de public crește pe zi ce trece în această binecuvântată stațiune balneară de pe coasta basarabeană. Zilnic autobuzele lasă zeci de vilegiaturiști.

VIRGIL GHEORGHIU
Budachi-Cordon, Iulie 1938

Informațiuni

x La telegrama de condoleanțe trimisă M. S. Regelui, cu prilejul încetării din viață a M. S. Reginei Maria, d-na Eliza C. Nicolau artistă a Teatrului Național din Iași a primit următoarea telegramă răspuns:

„Mulțumesc pentru condoleanțele exprimate".

CAROL

x Dl. N. D. Popa administrator financiar de constatare, fiind în concediu, este înlocuit de d. subadministrator Gh. Gradinschi.

x Dl. Gh. Apostol funcționar c. f. r., domiciliat în str. Păcurari 5, a introdus acțiune de divorț contra soției sale d-na Maria Apostol născută Ilie.

x D. avocat C-tin Z. Carp a fost numit avocat al Institutului Național de Credit Agricol.

Criza bănească la Camera de Muncă
Nu s'au plătit salariile și nici chiria

Camera de Muncă Iași, nu a primit de două luni acreditivele necesare, din partea Ministerului Muncei.

Din această cauză nu s'au putut plăti salariile funcționarilor, și nici furnizorii.

Deasemenea, oficiile Camerei de Muncă dela Bălți și Botoșani, au fost închise, din cauză că nu s'au plătit chiriile localului.

Situația este cât se poate de critică, prin faptul că proprietarul Hotelului Traian, amenință Camera de Muncă cu evacuarea dacă nu plătește chiria.

Toate intervențiile făcute la minister au rămas deocamdată zădarnice.

Dacă acreditivele nu vor sosi zilele acestea, instituția muncitorească, își va stagna activitatea.

GH.

Dincetatea Brașovului
(Continuarea din pagina 1-a)

vă refuz, am să vă spun în câteva cuvinte lucrurile esențiale, rămânând ca deplina convingere și încredințarea să v'o faceți din actele pe care am să vi le pun la îndemână.

Și profesorul se ridică cu greutate depe scaun și intră în casă; profitând de lipsa sa, însoțitorul meu mă informează; Profesor I Colceag, a ținut catedra de limba germană la lic. Șincai din București, timp de 39 ani. Dealtfel foarte cunoscut—cine nu a auzit măcar de manualele școlare ale prof. Colceag? el s'a devotat în întregime școlii și mai ales școlarilor. Fost elev al lic. Saguna din Brașov, liceu cu faimă veche —timp în care fiind sărac, a îndurat lipsuri mari, a studiat în strâmbătate, fiind bursier.

Ajuns profesor la *gimnaziul clasic* în 1890, la București cari, prin râvna deosebită pe care a depus-o, s'a transformat în liceul botezat de prof. Colceag cu numele ilustrului cronicar *Gh. Sincai.*

In amintirea zilelor grele din liceu, profesorul Colceag a înființat în anul 1924 o *fundațiune* care-i poartă numele, căreia i-a dat toate proprietățile d-sale din Satulung, fundațiune care actualmente are aproape 2,000,000 lei și al cărei scop este ajutorarea copiilor săraci.

D-na Colceag, distinsa tovarășă de viață a profesorului, ne aduce câte o dulceață. In acest timp profesorul se întoarce cu o mulțime de hârtii. Conversația se învârtește în jurul actului de danie din care redau câteva rânduri:

...„întru amintirea duioasă, rămasă încă vie în sufletul meu. a lipsurilor de tot felul ce le-am îndurat în cursul celor 8 ani de studii la liceul român din Brașov, actualul liceu „Șaguna", am hotărât, având judecata luminată, să fac danie de veci fundațiunei „Nicolae R. Colceag", dela lic. „Șincai" din București, proprietatea mea din Satulung, jud. Brașov, cu toate anexele imobiliului"... Urmează descrierea lor...

Aceasta s'a petrecut acum 15 ani; profesorul amintindu-și de aceste lucruri, are ochii umezi și glasul tremurat,

— „Am vrut să ajut, spune d-sa, să ușurez puțin din nevoile copiilor ce vor să învețe și nu pot. Și dacă am reușit să fac ceva, sunt mulțumit.

— Dar despre cămin, ce ne puteți spune, domnule profesor? a întrebat prietenul meu.

Căminul este deasemenea o creațiune a profesorului Colceag. E o casă de odihnă ridicată în Satulung, pentru elevii săraci și silitori de la Lic. Șincai, București. Punerea pietrei fundamentale s'a făcut Duminică 28 Oct. 1934 în prezența d lui Dr. Angelescu, pe atunci ministru al Educației Naționale. Actul de danie al fundațiunei prevedea și această realizare, iar înfăptuirea ei se datorește în mare parte muncei și economiilor prof. Colceag, precum și înțelegerii găsite de minister, casi la alți oameni activi sau lăcători de bine ca: Prof. Nedioglu, directorul liceului Șincai și D. Mociorniță, comerciant. Acestea le știam din auzite.

— „Căminul? E terminat din roșu și mai sunt necesari vr'un milion și ceva pentru înzestrarea cu cele necesare. Am pus în actul de fondațiune o clauză specială de a se primi în limita posibilităților și 4 sau 5 elevi dela lic. Șaguna... deoarece mi-am făcut studiile acolo".

Profesorul e obosit. Nu vrem să abuzăm de bunătatea lui. Ne ridicăm să ne luăm rămas bun și să-i mulțumim. Trecând pe dinaintea ușii larg deschise, aruncă o privire fugară înăuntru și privirea mi se oprește pe perețele din fund. Venerabilul profesor îmi ghicește gândul.

— Intrați și vedeți, e o amintire scumpă din partea colegilor și foștilor mei elevi...: Au ținut să vină singuri să o așeze aci!..

Obiectul care-mi atrăgea atenția era o sculptură în bronz, un basorelief, reprezentând capul în profil al profesorului, opera sculptorului Schmidt din București. Bine reușit, această sculptură e fixată în zid și constituie unul din lucrurile dragi profesorului, după atâția ani de apostolat. Aceasta îmi amintește de un alt profesor, care și-a închinat deasemeni viața prosperității lic. Alexandru cel Bun din Iași — e vorba de profesorul Ilie Mitescu și căruia foștii săi colegi, și unii foști elevi, i-au făcut un medelion în bronz, fixat în sala liceului „Alexandru cel Bun" din Iași.

S'a înserat. Plecăm cu emoție din casa modestă în care binefăcătorul atâtor copii săraci, își duce viața în mijlocul florilor și al pădurii atât de mult iubită.

Plecăm spre Brașov, unde s'a anunțat venirea d-lui profesor Nicolae Iorga pe data de 31 Iulie, pentru a conferență, invitat de Universitatea Liberă Latină.

Dem. I. Gugiuman
Brașov 30 Iulie 19.8

Citiți „OPINIA"

Ecouri dela concursul de frumuseţe dela Parcul Expoziţiei

Eleganţa ieşencelor. — „Fetele, la gospodărie"— a spus „Miss Iaşi".

MISS IAŞI 1938 (văzută de Fredy)

Concursul de frumuseţe de la Expoziţia Copou, desfăşurat Duminică seara a prilejuit ieşenilor plăcute momente de desfătare.

Peste 2000 persoane au urmărit cu interes toate fazele concursului, acoperind cu aplauze furtunoase manifestările coreografice ale tinerilor.

La ora 12 când urma să se aleagă „Miss Iaşi 1938", juriul a fost pus într'o situaţie delicată...

Ce se întâmplase?

Candidatele înscrise până atunci—16 la număr—nu voiau să apară în public. Şi atunci alegerea s'a făcut în „Hanul Ancuţei", condidatele prezentându-se copleşite de timiditate şi emoţie numai în faţa membrilor juriului.

In unanimitate voturile au fost date unei... Mistres (d-na Silvia Dângă), o drăgălaşă brunetă, plină de farmec, care a vrăjit juriul cu graţiile ei.

In acest timp mulţimea aştepta cu nerăbdare să apară aleasa. Un sunet strident de trompetă şi apoi megafonul a anunţat hotărârea juriului: alegerea lui „Miss Iaşi 1938" în persoana doamnei Dângă.

Copleşită de emoţie d-na Dângă a urcat treptele tribunei din mijlocul restaurantului „Vraja Lumii", în aplauzele frenetice ale mulţimei.

Aplauduu în special barbaţii; — sexul slab manifestând o rezervă semnificativă, ca întotdeauna de altfel.

*

Duminică, îşi dăduse întâlnire la Expoziţie tot ce are Iaşul mai select.

S'au putut admira în special toaletele purtate cu multa drăgălăşenie de către ieşence.

Inconjurată de ziarişti şi asaltată cu întrebări, doamna Dângă „Miss Iaşi" răspundea tuturor cu fermecătoru-i zâmbet arborat în colţul gurii.

La întrebarea unui coleg, Miss Iaşi răspunde:

— „Imi place gospodăria. Şi sânt de părere ca fetele de azi să lase luxul şi petrecerile sterpe, să înlăture visurile şi să aibă o singură ţinută: *„gospodăria"*.

*

In vitrina Studio-ului Gusti a fost expus portretul lui „Miss Iaşi".

Sp.

Dl. prof. dr. Hazeman

a vizitat ieri Spiridonia

Printre instituţiile medicale pe care d. prof. dr. Hazeman Directorul Ministerului Sănătăţii francez le-a vizitat, este şi Epitropia Sf. Spiridon.

D-sa care a venit însoţit de d. epitrop prof. dr. I. Bălteanu şi conf. dr. I. Alexa a fost întâmpinat de d. A. M. Frimu directorul general şi întregul corp medical şi funcţionăresc al instituţiei.

Insoţit de d. prof. dr. I. Bălteanu, dr. Alexa şi d. A. M. Frimu, d. prof. dr. Hazeman a vizitat toate clinicele spitalului. D-sa a rămas încântat de cele constatate şi a declarat că instalaţiile medicale aflătoare în acest spital model corespund în totul cerinţelor moderne.

Stiri Judiciare

Complicitate de furt.— Parchetul local a deschis acţiune publică contra comerciantului Pincu Favel din str. Smârdan, trimiţându-l în judecată în bunalului.

Acesta este acuzat că a cumpărat efecte militare provenite dintr'un furt la Cercul de Recrutare, săvârşit de nişte soldaţi.

*

Distrugere.— D. Dumitru Scorţescu din str. Prudenţei 18, a făcut apel la tribunal, fiind condamnat de judecătoria Ocol I Urban, la 2000 lei amendă pentru distrugere.

*

Condamnări pentru loviri — Judecătoria Ocol I Urban a condamnat la 3000 lei amendă pe cârciumarul Moisă Max din str. Clarinet, pentrua acest pe stradă pe învăţătorul Nec. Ştirbu din com. Mogoşeşti jud. Iaşi şi l-a maltratat.

— Judecătoria Ocol I Urban a condamnat la 2000 lei amendă pe cârciumarul Anton Anton din str. Sărărie 23, pentrucă a bătut un client.

*

— D. Alexandru Munteanu funcţionar P. T. T. domiciliat în str. Stejar 1, a fost condamnat la 2000 lei amendă pentrucă a bătut pe Ioan Ciprian din acelaşi stradă.

*

— Comisia V cercetează reclamaţia făcută contra d-nei Maria Silvestru de către d-na Margareta Arhip din str. Eternitate 10 pentru loviri.

Din cercetările făcute s'a stabilit că d-na Silvestru nu are nici o vină şi că agresiunea a fost săvârşită de ordonanţa unui oliţer care este chiriaşul reclamantei.

*

Rectificare. — Referitor la informaţia că d. Zigu Schonblum cunoscutul comerciant din str. Lozonschi 12, ar fi cercetat pentru furt, ţinem să precizăm că d-sa nu are nici un amestec cu acea afacere, cum din eroare s'a anunţat.

Dealtfel dat fiind moralitatea d-sale, desigur că cetitorii, au făcut dela sine cuvenita rectificare.

CITIŢI „OPINIA"

Informaţiuni

x D. ing. E. Petrov, şeful serviciului Technic dela Primărie, întocmeşte actualmente un studiu interesant privitor la nomenculatura străzilor oraşului Iaşi, dela 1819 încoace.

O asemenea lucrare nu se găseşte în arhiva Primăriei şi ea va uşura întrucâtva pe cei cari vor vroi să cunoască trecutul oraşului nostru.

x Prin Inalt Decret Regal, s'a decernat medalia „Meritul Agricol" d-lui Gh. Irimia apreciat gospodar şi fost primar mulţi ani al comunei Osoiu jud. Iaşi.

x Comitetul Uniunii Generale a meseriaşilor patroni şi lucrători, filiala Iaşi regionala Moldovei, roagă prietenii şi toţi membrii să fie prezenţi Miercuri 3 August a. c., ora 3 p. m., pentru a participa la primirea camaraderească a breslei Ospătarilor.

Sediul Uniunei: Camera de Muncă-Iaşi, Palatul Traian.

x In ziua de Sâmbătă 6 August a. c., (Schimbarea la faţă) va avea loc serbarea organizată de sindicatul birjarilor. Serbarea dată în scopul măririi fondului de ajutor reciproc, va avea loc în grădina Salcia-Nicolina. Un comitet special face pregătiri pentru buna reuşită a serbării acesteia populare.

Muzica militară va distra tot timpul, publicul vizitator.

x D. V-le Dimitrescu, Directorul Penitenciarului Galata, a depus eri jurământul în faţa d-lui Prim Preşedinte I. Comârzan.

x D. Munteanu C. Emil şi-a luat cu succes licenţa la Academia de Inalte studii comerciale din Bucureşti.

Tânărul licenţiat e fiul d-lui Const. Munteanu, un apreciat funcţionar al Primăriei locale.

O susţinută acţiune contra şomajului

Până în toamnă, toţi acei care nu au de lucru, vor fi plasaţi

Foarte multe sunt iniţiativele pe cari actualul guvern le-a luat şi continuă să le ia pentru mulumirea şi binele ţării. Acum în urmă s'a hotărât ca să se pornească o susţinută acţiune de plasare a tuturor acelora cari nu au de lucru.

Dat fiind industria noastră care nu este prea desvoltată şi care lucrează aproape exclusiv pentru satisfacerea nevoilor interne, un proletariat industrial nu există.

Iar muncitorii agricoli, prin improprietărire şi prin măsurile cari s'au luat pentru continua lor ajutorare, nu au dat şomeuri.

Există o singură categorie socială care suferă de această boală, la noi în ţară; *intelectualii.*

Datorită unei mentalităţi greşită şi a lipsei de îndrumători cinstiţi, avem astăzi un număr însemnat de şomeuri intelectuali.

Pentru plasarea acestora şi pentru întrebuinţarea lor, guvernul a pornit a ţinea amintită şi primul pas a fost făcut. D. Armand Călinescu, ministrul internelor, a plasat deunăzi 202 şomeuri intelectuali, ca ofiţeri de poliţie.

Solemnitatea depunerii jurământului a însemnat încă un pas în noua aşezare a ţării.

Insă această acţiune de seamă a început. Majestatea Sa Regele se interesează personal de rezolvarea acestei probleme şi doreşte ca până la toamnă să nu mai existe nici un om care să nu aibă de lucru.

Dorinţa regală a fost înţeleasă de înaltul guvern şi conform unui plan bine întocmit, plasarea şomerilor intelectuali se va face într'un ritm foarte rapid.

La toamnă nu va mai exista în nici o specialitate, un singur om care să sufere din cauză că nu are de lucru.

Fie în aparatul administrativ al statului, fie înăuntrul regiilor autonome şi a instituţiilor de sub controlul statului, şomerii intelectuali vor fi întrebuinţaţi.

In ce priveşte întreprinderile particulare, guvernul este hotărât să le oblige a avea numai personal românesc, dând astfel posibilitatea unor noui angajări.

Prin acţiunea pe care o inaugurat-o d. ministru Armand Călinescu, în toată ţara va domni un nou suflu de muncă realizatoare şi din cămine le şomerilor va fi înlăturată lipsa şi sărăcia.

Iată cum dorinţa de binele a Majestăţii Sale Regelui care veghează la permanenta ridicare a ţării, va găsi şi în plasarea şomerilor o unanimă aprobare şi mulţumire.

x Marele Voevod Mihai a părăsit Capitala eri la ora 10 plecând la Florenţa în Italia.

x Lucrări edilitare. In ziua de 16 August crt. va avea loc la Primărie o licitaţie publică, pentru darea în antrepriză a lucrărilor de asfaltare şi pavarea a străzilor căpt. Păun şi Mărzescu.

In ceiace priveşte refacerea străzii Ştefan cel Mare, ea continuă cu asiduitate.

Actualmente s'a ajuns cu lucrul până în dreptul străzii Col. Lange.

x Sunteţi neurastenizaţi? Beţi BORVIZ DE BORSEC şi pe nesimţite veţi fi refăcut.

Arestarea unei periculoase bande de spărgători

Bucureşti 2. — Autorităţile din capitală au reuşit să aretreze o celebră bandă de spărgători, care au dat lovituri în toate oraşele din ţară.

In ultimele luni, banda a spart 11 case de bani, terorizând magazinele şi băncile.

Lucrând cu deosebită pricepere, banditii au reuşit de multe ori să înşele vigilenţa poliţiei.

Acum însă au fost prinşi cei 5 conducători şi anume: Marin Florea, Gh. Anghel, Gh. Pătraşcu, Marin Anghelescu şi C. Orsan.

Plecarea celei de a doua colonii

a Spiridoniei

Aseară la orele 7, noua serie de colonişti ai Epitropii St. Spiridon, a plecat la staţiunea balneară dela Budache-Cordon. La gară, colonia a fost condusă de d. A. M. Frimu, Directorul general al instituţiei, C. Ciudin, intendentul Spiridoniei, d-ra Olimpia Halos, Directoarea orfelinatului dela Popricani, precum şi numeroşi părinţi şi cunoscuţi ai coloniştilor.

Efectivul coloniei (seria II-a fete) numără peste 120 de persoane.

Dintre aceştia, aproape 50 sunt orfani casei, iar până la 120 îl complectează particulari, cari în schimbul unei sume derizorii capătă îngrijire medicală şi întreţinere timp de o lună de zile.

Colonia mai duce cu dânsa, un numeros personal compus din surori - infirmiere, interni, externi, pedagogi şi oameni de serviciu.

Este de menţionat sacrificiul ce-l depune instituţia ieşană, pentru cei suferinzi.

Inscrierile

la Institutul de surdo-muţi

Direcţiunea Institutului de Surdo Muţi „Marele Voevod Mihai" din Iaşi str. Zmeu No. 3, aduce la cunoştinţă că, pentru anul şcolar 1938 | 939, se primesc interni, fetiţe şi băeţi în etate de 7—12 ani, fiind vacante următoarele locuri: pentru cl. I-a de articulaţie 15; cl. II-a 3; cl. III-a 8; cl. IV-a 8; cl. V-a 4; cl. VI-a 8; cl. VII-a 3; cl. VIII-a 5.

Cererile de inscriere se vor adresa Direcţiunii Institutului cel mai târziu până la 15 August, fiind însoţite de următoarele acte: act de naştere, buletin de vaccină, certificat de sănătate şi certificat de pauperitate pentru părinţii săraci, se acordă locuri de bursieri sau semibursieri).

Solva este de 5000 lei anual, plătibilă în trei rate egale şi anticipat. Reduceri sau scutiri de taxe se pot face numai în cazuri excepţionale şi pe baza actelor oficiale. Elevii vor aduce lingeria necesară pentru corp şi pat. Relaţii se pot cere dela Direcţiunea Institutului.

x Primul cinematograf din toată ţara „Scala" prezintă de azi, toate festivităţile recepţiei Suveranilor Angliei în Franţa, parada militară dela Paris, etc. etc. pe lângă bogatul program al săptămânii.

x Doctorul A. Hoffman s'a mutat în str. Armeană. No. 9 şi consultă zilnic boli nervoase şi boli de nutriţie dela 10-12 şi 3-7; tratamente de slăbire şi îngrăşare. Telefon 1577.

x Faceţi un serviciu imens aproapelui Dv., recomandându-i BORVIZUL DE BORSEC.

x Dr. IULIU GHELERTER consultă în timpul sezonului la Băile Slănic-Moldova, Vila Delana.

De închiriat

4 camere şi bucătărie, strada Lăpuşneanu 33, deasupra magazinului Gavrileţeanu, etaj.; instalaţie modernă, preţ convenabil, 34.000 l.i anual.

Apartamentul vizibil toată ziua, fiind liber de pe acum. A se adresa la *Avocat N. Nebunelli* str. Lascar Catargiu 35.

Mondiala Premieră

după opera, ilustrului profesor în ştiinţe Sexuale **Dr. Vandevelde**

TAINELE CASATORIEI

Filmul Secretelor conjugale. Cel mai complect film sexual, în care se tratează fără înconjur toate secretele sexuale. Această realizare a fost turnată după celebra operă

„Die Volkomene Ehe"

Orice om modern trebue să vadă acest film care va rula în curând

în Sala şi Grădina

SIDOLI

Tineretul sub 18 ani va fi oprit să asiste.

Sănătatea vă veţi păstra întrebuinţând numai

Apogeul higienei moderne.

De închiriat

în str. Bărboi 6 (începând dela 1 Septemb.): 1. O cameră şi bucătărie confort modern. 2. Patru camere, bucătărie, camară de lemne etc. Se pot vizita zilnic între orele 10—2 p. m. şi 4—6 p. m.

DOAMNA DOCTOR

PARHON C. ŞTEFĂNESCU

Medic primar al Spit. Socola Boale nervoase şi ale glandelor cu secreţiuni interne METABOLISM BAZAL Cons. 2—4 p. m. Str. Tăutu 2 Tel. 2269

PIERDUT Buletinele Biroului de Populaţie Iaşi, cu No. 14.077 pe numele de Gheorghe Foca şi Elena Foca. Le declar nule în mâinile oricui.

PIERDUT aviz-autorizaţie pentru comerţul ambulant eliberat de Camera de Comerţ Iaşi pe numele de Elena Foca cu însoţitor Gheorghe Foca. Il declar nul în mâinile oricui.

DE INCHIRIAT de pe acum în strada Vasile Conta No. 21 nou, intrarea prin boltă, o cameră şi bucătărie în demisubsol. A se adresa la ziar.

Ultimile locuri pentru frumoasele excursii la **Ceahlău, Borsec, Chilcoş Chei, Dorna-Vatra, Iacobeni, Câmpulung** cu autobuze C. F. R. le reţineţi până Joi la

Excursia Românească Lăpuşneanu 33

COPII!

Veniţi să vedeţi azi la „Scala" cea mai fantastică poveste, ce s'a scris vre-odată pentru voi „Guliver în ţara piticilor"!

Veniţi să vedeţi mii şi zeci de mii de păpuşi, aşa cum vă plac voua, jucându-se şi luptându-se cu armele, tunurile şi tancurile, întocmai ca oamenii!

Veniţi azi să-l vedeţi pe „GULIVER" la cinema „Scala".

In astă seară LA POMUL VERDE

Mic şi mare! Tânăr şi bătrân! Tot Iaşul merg să vadă cel mai formidabil spectacol

„PERFECT EGAL"

de Ion Pribeagu

Cea mai luxoasă revistă văzută până azi la Iaşi

300 costume — 30 artişti — 20 baletiste — Decoruri fastuoase.

Ansamblul **GINA ZLATAIA-SIMON LEIBOVICI**

Muzică divină de Ad. Leibovici

Preţurile reduse

ULTIMA ORA

Conferința economică a Micei Înțelegeri
va examina politica economică din centrul Europei

București 2.—La ministerul economiei naționale au început lucrările în vederea conferinței Micei Înțelegeri economice, care se va ține la Split (Jugoslavia) la 30 Septembrie.

La această conferință; se vor examina chestiunile de ordin comercial, vamal, tarifar, și de transport privind România, Iugoslavia și Cehoslovacia.

In urma realizării Anschlusului, s'a schimbat complect politica economică în centrul Europei.

Din această cauză s'au deschis noui probleme pentru statele din Mica Înțelegere.

Aceste chestiuni vor fi examinate în conferința de la Split.

Consiliu de miniștri

Aseară, la ora 8, s'a întrunit consiliul de miniștri, sub președinția I. P. S. S. Patriarh Miron.

Au participat d-nii Armand Călinescu, general Argeșnu, Mitiță Constantinescu, Petrescu Comnen, Iamandi, Rațea, Ghelmegianu, Titeanu, preot Nae Popescu și Val. Măgureanu.

S'au examinat lucrările curente, după care d. M. Ralea a făcut o expunere în legătură cu întrebuințarea timpului liber al muncitorilor.

D-sa a arătat că se proiectează organizarea de conferințe și reprezentații teatrale, înființarea de biblioteci, fanfare coruri, etc, pentru ca muncitorii, să întrebuințeze cu folos timpul pe care-l au liber.

Pentru aceste realizări ministerul muncii a cerut deschiderea unui credit de 23 milioane lei.

S'a aprobat să ia ființă organizația „Muncă și voie bună", după modelul celor din străinătate.

La Tokio se iau măsuri
pentru respingerea oricărei agresiuni ruseștl

Tokio 2—Autoritățile superioare țin constătuiri permanente, în legătură cu situația dela granița Mandciuriei.

La ministerele de război și externe s'a lucrat toată noaptea, examinându-se rapoartele sosite de la granița.

*

O consfătuire militară s'a ținut ieri, sub președinția generalului Itagaki.

S'a hotărât a se face imediat față, în contra oricărei agresiuni Sevietice.

In cercurile militare se precizează că, un război cu Rusia, n'ar slăbi de loc acțiunea Japoneză în China.

*

Tokio 2. — Agenția Havas transmite:

Brusca și neașteptata reizbucnire a incidentului dela Ciangkuieng crează, pentru prima oră dela începutul ostilităților chino-japoneze, o situație extrem de serioasă.

Din informațiile primite dela locul incidentului, rezultă că se află în prezență acolo forțe importante și se insistă asupra violenței luptelor ce s'au desfășurat ieri dimineață.

Grabnicele consultări ministeriale care au avut loc la Yokio subliniază și mai mult gravitatea afacerii.

Londra și Parisul păstrează optimism

Paris 2.—Luptele dela granița Mandciuriei sânt urmărite foarte atent în cercurile diplomatice. Totuși nu se manifestă nici o neliniște.

Din punct de vedere european, se acordă acestor incidente o importanță minimă.

*

Londra 2.— Ciocnirile ruso-japoneze din Mandciuria sânt socotite la Londra ca un incident pur local și deci, cercurile diplomatice nu acordă o importanță deosebită.

Crimă fioroasă

Chișinău 2. — O crimă oribilă a fost comisă într'un cartier al orașului nostru.

Femeia Ana Belizanie și-a omorât iubitul C. Manu, tăindu-i capul cu toporul.

Criminala a aruncat trupul într'un șanț, unde l'au mâncat câinii, iar capul l'a ascuns în casă.

Miniștri sportivi

Paris 2—Dl. Zay ministrul educației naționale împreună cu ministrul lucrărilor publice au plecat să ia parte la o expediție organizată de dl. Chautemps primul ministru.

Expediția are ca țintă ascensiunea vârfului Mont-Blanc din Alpi.

DE INCHIRIAT 2 apartamente compuse din câte 2 camere, bucătărie, pivniță, cămară pentru lemne în strada Albinet 14 bis. Vizibile între orele 9—12 a. m, și 3—5 p. m. A se adresa d-nei Aglaia Ionescu.

La Curtea de Apel din București
s'a deschis succesiunea Reginei Maria

București 2. — Testamentul Reginei Maria a fost deschis în ziua de 25 Iulie, când s'a încheiat și procesul verbal constatator.

Potrivit statutului membrilor Familiei Domnitoare, Curtea de Apel, secția I, urmează a îndeplini toate formalitățile prevăzute de lege în materie de partaj și a pune în posesie pe Augustii moștenitori ai neuitatei Regine.

D. Victor Iamandi, ministrul justiției, a trimis d-lui prim președinte al Curții de Apel următoarea adresă.

„Testamentul Majestății Sale Regina Maria a fost deschis în ziua de 25 Iulie încheindu-se cuvenitul proces verbal constatator al acestui act.

„Odată cu acest act, Majestatea Sa Regele, de comun acord cu ceilalți Augusti moștenitori, m'a însărcinat pe mine, ministrul justiției, cu reprezentarea Sa la îndeplinirea actelor juridice ce urmează a se încheia potrivit dispozițiunilor art. 2 din legea publicată în „Monitorul Oficial" Nr. 179 din 14 August 1927, prin care textul art. 24 din Statutul membrilor Familiei Domnitoare a pus în sarcina Curții de apel îndeplinirea tuturor formalităților prevăzute de lege în materie de partaj.

„Comunicându-vă aceasta, am onoarea a vă ruga să binevoiți a sesiza acea Curte pentru deschiderea succesiunei. Totodată vă înștiințăm că am delegat pe dl. consilier Vasile Teodorescu dela acea Curte pentru facerea inventarului".

*

Curtea de apel, secția I-a a dat un jurnal prin care constată deschisă succesiunea M. S. Reginei Maria.

Punerea în posesie a augustilor moștenitori se va face în câteva zile, de către Curtea de Apel.

Antisemitismul în Italia

Paris 2. — Ziarele arată că în Italia mișcarea antisemită a trecut de la teorie la fapte.

In toate școlile italiene s'a pornit un val de antisemitism.

Profesorul Armadier care trebuia să reprezinte Italia la conferința geografică de la Haga, a fost oprit să plece deoarece e de origine semită.

S'a răsturnat un autobuz

Craiova 2. — Un grav accident de automobil s'a produs pe șoseaua Craiova-Pleniță.

Autobuzul condus de dl. Mihai Ciurezu, cu 40 de pasageri, s'a răsturnat în șanț din cauza defectării frânelor.

Sunt 8 pasageri răniți grav, dintre care doi pe moarte.

Numeroși călători au căpătat răni ușoare.

x Un violent incendiu a distrus în întregime moara și fabrica de cherestea de la Roznov de lângă Piatra N.

Sunt pagube de 2 și jumătate milioane lei.

Știri polițienești

O fetiță rătăcită pe stradă

Lângă Mitropolie, a fost găsită astă noapte dormind o fetiță cam de vr'o 6 ani. Dusă la comisie, a spus că o cheamă Florica Giosanu și-i de loc din Com. Belcești Iași

Va fi trimisă la părinți.

*

Copil lepădat. — Astăzi dimineață a fost depus la poliție un copil mic de sex bărbătesc, găsit în curtea d-nei. Aneta Cojocaru din str. Păcurari No. 130.

S'au luat măsuri pentru aflarea mamei denaturate.

Accident de circulație.— Pe când mașina No. 2070 condusă de șoferul Minacov Ioan venea cu plină viteză; pe strada Carol, a dat peste frișura birjarului Hurabagiu Haim, sfărmând-o complect.

Dl. Gregorian șeful circulație, cercetează cazul.

*

Furturi. — Numitul Nica Ioan din Str. Trei Erarhi No. 2 a fost surprins asănoapte pe când încerca să spargă magazia unde se aflau saci cu ciment din str. Ștefan cel Mare.

*

— Astă noapte, în lipsa de acasă a D-lui Bențin Packer din str. Nemțească No. 12, răufăcători au forțat ușa și au pătruns în casă pentru a fura. Fiind simțiți de servitoare, hoții au dispărut.

Agresiuni.—Au fost înaintați Biroului Judiciar indivizii D. Niculescu și V. Duravlea din cartierul Bogdan, pentru faptul de a li sărit la gardianul din pont care se dusese să ridice din localul de cârciumă Niculescu din str. Păcurari, pe numitul Florea Cristopan urmărit de poliție.

— Dl. Petre Pahone dela Curtea ce Apel Secția I-a pe când mergea în drum spre casă, a fost acostat și bătut fără nici un motiv de către Iosif Iosupovici din str. Nicolina No. 56.

*

Scandaluri. — La cerința d-lui Ciudin dela spit. Sf. Spiridon a fost condus la poliție tehnicianul radiolog Antoniu Petru care fiind turmentat de băutură, a provocat scandal pe sălile spitalului.

— A fost înaintat la poliție Rudolf Dinter din Șoseaua Națională No. 160. Numitul este învinuit că pe când se afla în localul de cârciumă Pseit din str. Bălți, a provocat scandal, bătându-l așa de tare pe Alexandru Indursevschi din str. Silvestru No. 43, încât acesa s'a ales cu un ochi scos.

*

Căsăpie închisă.—Din ordinul d-lui dr. Țatomir a fost închisă măcelăria lui Aron Lupu din str. Școala No. 102, necorespunzând cerințelor de higienă.

Primăria Municipiului Iași

Publicație

Se aduce la cunoștință că în ziua de 8 August a. c. orele 11 dim. se va ține la Primăria Municipiului Iași, licitație pentru darea în antrepriză a executării lucrărilor de turnare de gratare, capace pentru gurt de scurgere și cămine de vizită la rețeaua de canalizare a orașului.

Valoarea lucrărilor după deviz este de 59.990 lei

p. Primar, TĂUTU

p. Secretar G ral, Gr. A. Carp

OPA 12

Palestina va fi împărțită
în mai multe cantoane?

Paris 2.—Ziarul „Paris Soir" primește din Ierusalim știrea că comisia britanică de anchetă va propune să se renunțe la proectul de a se împărți Palestina în două state, unul evreu și unul arab.

Comisia de anchetă pleacă mâine la Londra; și va propune guvernului englez să aplice planul scriitorului evreu Ben Avi, de a se împărți Palestina în cantoane evreești și cantoane arabe, după modelul cantoanelor din Elveția.

Lordul Lansbury
vine la București

Sofia 2 — La 17 August va sosi la Sofia cunoscutul bărbat politic englez lordul Lansbury, care întreprinde o acțiune de lămurire pe lângă guvernele europene.

Dela Sofia, lordul va pleca la București.

Arestări în insula Creta

Atena 2. — In insula Creta au fost arestați 30 de conducători ai răscoalei dela Caneea.

Printre aceștia sunt și 3 femei.

Cu toții vor fi dați în judecată pentru înaltă trădare.

Inventarierea succesiunii Reginei Maria

București 2.— Curtea de Apel a dat decizia pentru succesiunea Reginei Maria.

Dl. Ernest Urdăreanu, ministrul Palatului și consilierul de Curte, dl. V. Theodorescu, au început inventarierea averei.

*

București 2.—M. S. Regina Marioara a Jugoslaviei și A. S. R. Principesa Elisabeta au sosit eri la ora 11 jumătate dimineață la Sinaia.

Inaltele oaspete s'au dus la Castelul Regal.

Aseară, la ora 8.45 Altețele Lor Regale au venit în capitală.

AZI SE DESCHIDE parlamentul din Praga
pentru a discuta problema minorităților

Praga 2.—Dl. Hodza a avut eri o consfătuire cu reprezentanții celor 6 partide minoritare.

S'au examinat proectele de legi privind reglementarea problemei minorităților.

Aceste legi vor fi aduse în discuția Parlamentului, care se deschide astăzi.

Intâlnire Hitler-Henlein

Bres'au 2—După marea defilare care a avut loc în cadrul serbărilor sportive, Fuehrerul-cancelear a primit pe conducătorii diferitelor grupuri de germani din străinătate aflați actualmente la Bresl u.

D. Hitler s'a întreținut în deosebi cu d. Conrad Henlein, șeful partidului german al sudeților din Cehoslovacia.

Rolul căpitanului Wiedeman

Londra 2.—Misterul contramandării vizitei căpitanului Wiedeman la Londra, a început să se lămurească.

Căpitanul a avut întrevederi într'o localitate de lângă Berlin cu unii prieteni engleji, veniți special în Germania.

Scopul vizitei lui Wiedeman la Londra era să se vadă cu lordul Runciman, înainte ca acesta să plece la Praga.

Ori se pare că Fuehrerul Hitler și-a dat seama că misiunea lui Widemann nu are sorți de isbândă și de aceia a contramandat plecarea.

Germania nu vrea să aibă mâinele legate, chiar în cazul când misiunea căpitanului Widemann ar fi reușit.

Ziarele mai arată că Germania știe tot ce se discută în cercurile diplomatice și urmărește cu atenție evenimentele.

Sinucidere

Cernăuți 2. — Aseară a fost găsit spânzurat într'un beciu, cunoscutul restaurator Daniel Pârpulescu.

Cauza sinuciderei e o boală de nervi.

LICENȚIAT în matematici prepară elevi (e) pentru corigențe, admiteri, bacalaureat. Adresați la ziar.

CUMPĂR aur de dinți, bijuterii. Vindeți bine **Brătianu** 82 No'ați bine No.

INFORMAȚII

x Eri au sosit acreditivele pentru plata salariilor la corpul didactic și cler.

Parte din salarii s'au și încasat.

x Dl. ajutor de primar C. Tăutu a inspectat azi dimineață brutăria Spiresou din str. Brătianu.

D-sa a găsit pâinea cu lipsă la greutate între 150—170 grame.

Au fost confiscate 70 de pâini, iar brutăria a fost închisă pe 10 zile.

x Popoare de pretutindeni beau BORVIZ DE BORSEC.

EXCURSII DE VACANȚA
— cu —
Turismul Mondial
Excursii săptămânale la ISTAMBUL
Paris Italia și Elveția
în autocar de lux
3-21 August
Coasta Dalmației și ITALIA
7—27 August
Cure complecte la: Karlsbad, Piestany, Franzensbad, Ioachimstal, etc. cu plata în lei
Prospecte și înscrieri TURISMUL MONDIAL
București Cal. Victoriei 80
Telefon 5-35-07
Iași Biroul Inginer I. LEMEL
Str. Lăpușneanu 20, Tel. 1120

Balneolog confirmat
Dr. Al. Făclieru
Medic șef de Spital în București
consultă la
BAILE VATRA-DORNEI
Str. Reg. Ferdinand No. 40

DOCTOR
SOLO SCHREIFEL
SPECIALIST IN BOLI DE PIELE, VENERICE, SIFILIS
Tratamentul precoce al sifilisului prin examenul ultra-microscopic
DIATERMIE
Raze Ultra-Violete
Consultații și tratamente
7—10 dim. și 2—9 seara
Str. Anastasie Panu 70
Telefon 2101

Cura cu Apă de Slănic la domiciliu

Nu toată lumea poate, sau este dispusă să se deplaseze în Slănicul-Moldovei pentru tratarea ficatului, stomacului, intestinelor, rinichilor, obezității sau atâtor alte boli ce sunt tratate cu succes cu izvoarele miraculoase ale apelor minerale din Slănicul Moldovei.

Epitropia Sf. Spiridon în dorința de a veni în ajutorul celor ce nu se pot deplasa în „Perla Moldovei" a amenajat la turnul dela intrarea din Spitalul Central o desfacere totală de ape minerale de Slănic din toate numerile.

Ape minerale mereu proaspete se pot găsi numai la Epitropia Sft. Spiridon în camera din turnul dela intrare.

Apa No. 1 are marele avantaj că se poate bea și cu vin ca orice apă minerală, dar cu efecte mult mai mari și mai bine-făcătoare asupra organismului.

Consumați apă de Slănic.

Treceți chiar astăzi pela turnul din str. I. C. Brătianu a epitropiei Sft. Spiridon și procurați-vă apă de Slănic.

AZI LA SCALA--Parada vedetelor D-voastră preferate:
FREDRIC MARCH OLIVIA de HAVILLAND AKIM TAMIROFF
în cel mai mare și senzațional film al secolului
ANTONIO ADVERSO
Mai puternic ca „Brigada 41", mai dramatic ca „Ogorul" Odată cu triumful filmului sovietic
Guliver în Țara Piticilor
Funeraliile Reginei Maria film complect 2000 metri
Jurnalul Paramount și Jurnalul O. N. T. cu serbările Tinerimei Române sub patronajul M. S. Regelui.

In fiecare seară la ora 7
CEREȚI
informația
cu ultimile știri din țară și din străinătate
EXEMPLARUL 1 LEU

ANUL XXXIV No. 9402

ABONAMENTE:
Lei 350. . . . . pe un an
„ 180. . . . . „ 6 luni
„ 90. . . . . „ 3 luni
„ 35. . . . . „ 1 lună
„ 1500. . . Instituţii publice

Atelierele tipografice „Opinia"
IAŞI STR. LAPUŞNEANU 37

1 LEU

OPINIA

Ziar popular cotidian

JOI 4 AUGUST 1938

TELEFOANE
Redacţia. . . . No. 1298
Administraţia . . . „ 1299
Serv. de noapte red. . „ 1436

Redacţia şi Administraţia
IAŞI STR. LAPUŞNEANU 37

Director C. R. GHIULEA

BIBLIOTECA UNIVERSITĂŢII IAŞI

DESCENTRALIZARE CENTRALIZATOARE!

Unul dintre temeiurile noului proect de lege administrativă îl constitue descentralizarea.

Oraşele de reşedinţă ale ţinuturilor şi viaţa din provincie, nu va avea a se resimţi, de sigur, de cât în bine, de pe urma acestei descentralizări.

Această tendinţă centrifugă, la care toată lumea a subscris cu bucurie, nu se manifestă însă în toate direcţiile.

Se ventilează astfel ideia centralizărei învăţământului universitar. Eşenii îşi pot lesne închipui ce dezastru ar fi pentru Iaşi, ca Universitatea Mihăileană să rămâe pur şi simplu o facultate de litere sau de ştiinţi.

Până atunci, pentru ca provincia să se deprindă cu centralizarea, după ce s'a aranjat centralizarea publicaţiunilor din toată ţara, la Bucureşti, o nouă centralizare s'a înfăptuit în ceia ce priveşte imprimatele oficiale.

Toate instituţiunile publice din provincie au primit dispoziţiunea, bazată pe un text al unui recent decret-lege, de a se adresa unui oficiu central din Bucureşti, pentru procurarea ori căror imprimate de care au nevoe.

Aceasta înseamnă pur şi simplu ruinarea unui mare număr de intreprinderi tipografice din provincie pentru care aceste imprimate constituiau o însemnată posibilitate de existenţă, şi extinderea şomajului în provincie.

Facem această observaţiune, conform dorinţei d-lui ministru Armand Călinescu de a se discuta actele de stat, în scopul reparării eventualelor greşeli. Şi socotim că aceste măsuri centralizatoare sint o greşală care dăunează dezvoltarea economică normală a provinciilor.

-- OLIMPIADA — 1940 --

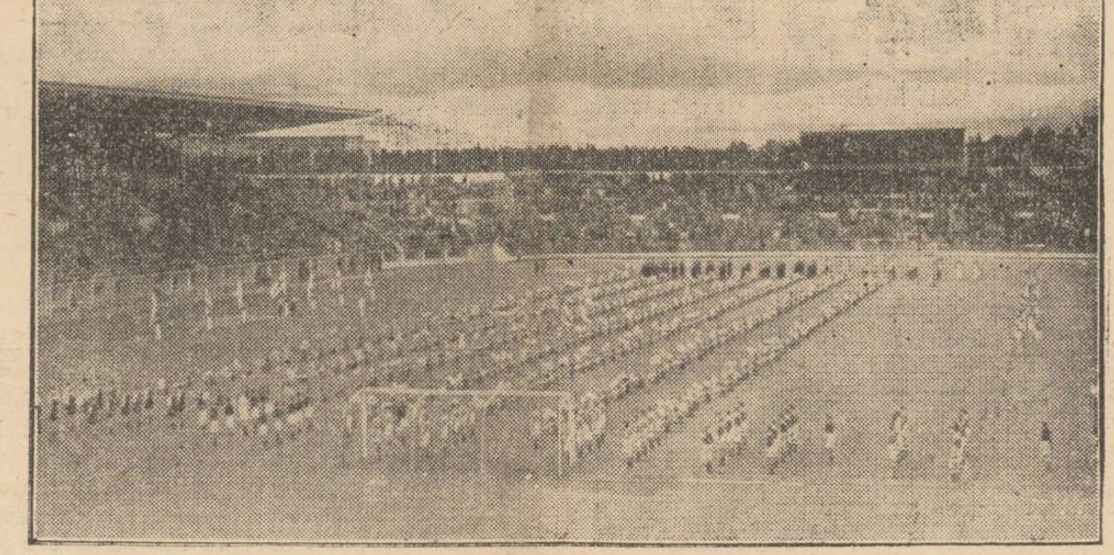

Se ştie că a 12-a Olimpiadă internaţională trebuia să aibă loc în anul 1940 la Tokio. Insă Japonia e încurcată cu războiul în China; şi e la un pas de război cu Rusia. Deci, n'are nici timp, nici bani să se ocupe cu demonstraţii sportive.

Astfel s'a hotărât ca viitoarea Olimpiadă să se desfăşoare la Helsinki (Helsingfors), capitala Finlandei.

Iată, în clişeu, frumosul stadion din Helsinki unde se va desfăşura Olimpiada internaţională.

Iarăşi înmormântările
şi circulaţia normală a Iaşului

Simpaticul nostru concetăţean d. prof. V, Teodoreanu, ne ţine de rău că propunem traseul străzii Ştefan cel Mare pentru înmormântări, şi mai ales că indicăm monumentele istorice pe unde ar trece convoiul.

Dl. Teodoreanu socoteşte că e ridicolă chestia aceasta a monumentelor istorice, ca garnitură pentru înmormântări.

Se înţelege că e ridicolă. Şi tocmai de aceia am arătat că sînt monumente pe diferite străzi, dacă unii oameni neserioşi cred nimerit să invoce asemenea motiv pentru a cere numaidecât menţinerea străzii Cuza-Vodă în itinerarul înmormântărilor.

Dacă simpaticul nostru concetăţean ar fi fost mai atent ar fi observat că e de acord cu noi.

Unde d. Teodoreanu nu-i de acord cu noi, e în chestiunea: cine să clară schimbarea traseului? D-sa zice că e rolul Uzinei de tramvai, şi nu al cetăţenilor.

Noi credem că şi cetăţenii au interes mare la o circulaţie normală şi lesnicioasă în oraş. Poate-i convine d-lui Teodoreanu să-şi piardă un ceas cu tramvaiul pentru un drum de 10 minute. Altora însă nu.

Şi ca încheere, d. Teodoreanu se ceartă cu logica şi.. preferă totuşi strada Cuza-Vodă pentru înmormântări, lăsând a se crede că... aşa vrea răposatul!

Ba bietul răposat nu mai vrea nimic. Nu mai are prilejul. Şi de multe ori nu vor nici rudele răposatului.

E o rutină a ciocliilor, nepotrivită cu actualele nevoi de circulaţie ale oraşului.

Intrebăm din nou: De ce strada Cuza-Vodă? E mai cu moţ decât străzile Ştefan cel Mare, I. C. Brăteanu sau altele? Hotărât că nu.

Atunci, de ce să tulburăm zilnic circulaţia oraşului?

Cerem încă odată primăriei să reglementeze înmormântările —aşa cum se fac pretutindeni, —pentru decenţa convoiurilor funebre şi pentru înlesnirea activităţii normale a celor vii.

Din toată lumea

In Răsăritul îndepărtat

Lordul Halifax, ministrul de externe al Angliei, a declarat recent că:

»Marea Britanie e hotărîtă să se arate foarte fermă în Orientul Extrem, şi să-şi apere interesele ameninţate de către Japonia".

Şi într'adevăr: fermitatea engleză se face simţită; însă cu ajutorul trupelor ruseşti.

In politica ei de agresiune în Manciuria, care ţine suspendat războiul deasupra capetelor, e văzut că Rusia are anumite asigurări dela Londra şi Washington.

Măsura timpului

Fiecare ţară are o măsură de timp populară, în afară măsurătorii ceasornicului:

In Egipt, către apusul soarelui, Marile Piramide proectează o umbră despre care se spune că are o lungime de mai multe mile şi e folosită să indice ţăranilor aflaţi la câmp că a sosit ora de încetare a muncii şi că trebue să se înapoieze acasă.

In Renania, multe gospodine când fierb ouă nu se conduc după ceasornic, ci preferă vechiul obiceiu de a recita, domol, „Tatăl Nostru"; la „Amin", ouăle sunt fierte.

Numeroşi navigatori olandezi s'au deprins să nu mai consulte harta spre a vedea câte mile de drum pe apă au parcurs; le calculează după numărul pipelor fumate în timpul călătoriei.

Chiar şi la noi, ţăranii măsoară timpul după umbra copacilor.

La ce poate folosi aeroplanul!

Consiliul comunal al oraşului suedez Aalborg a găsit un mijloc practic şi original pentru a face în acelaş timp propagandă aviatică şi gospodărie obiectivă.

In adevăr, cei 21 de consilieri comunali şi secretarul consiliului şi-au luat sborul de pe aerodromul local pentru a ţine obicinuita şedinţă a consiliului Comunal într'un avion „Condor". Trei ziarişti au fost invitaţi să ia parte la acest raid pentru a face darea de seamă a şedinţei consiliului care avea înscrise în ordinea de zi 26 de puncte. Dat fiind că şedinţa s'a ţinut în avion, consilierii n'au putut fi tulburaţi în timpul şedinţei de nici un fel de intervenţii, Preşedintele consiliului comunal, a declarat la deschiderea şedinţei că avionul nu va ateriza decât atunci când întreaga ordine de zi va fi epuizată. De aceia raidul a durat mai bine de două ore.

Plantă carnivoră

După cum printre oameni există vegetarieni, există şi printre plante carnivore.

La expoziţia din San Diego —California—a fost expusă o plantă care se hrăneşte numai cu carne. Adică mai precis, cu crenvirşti. Planta are înfăţişarea unui şarpe cobra, nu are frunze şi atinge înălţimea de 1,20.

Spiritul comercial al americanilor

Se cunoaşte cazul tânărului John Ward din New-York, care a ieşit în plimbare... pe marginea unei frize lată de 35 centimetri, la etajul al 17-lea. Au venit poliţişti şi pompieri, însă Ward n'a lăsat pe nimeni să se apropie, ameninţând că se aruncă în stradă. Dar după câteva ceasuri Ward a căzut dela acea înălţime ameţitoare şi a fost zdrobit de pavaj.

In timpul acestei mascarade, se adunase un număr imens de gură-cască. Şi îndată s'a manifestat spiritul neguţătoresc al americanilor.

Au apărut comercianţi care vindeau binocluri pentru cei ce vroiau să vadă mai bine; au apărut negustori de alimente; cinematografişti, fotografi etc.

Dar ceva mai nostim. Au apărut bookmakeri care îndată au organizat rămăşaguri: „cade sau nu cade?" Şi s'au făcut afaceri bune. Până când John Ward a binevoit să se arunce în gol şi astfel să pue capăt acestui negoţ specific americănesc.

Leacul pelagrei

In faţa Asociaţiei Medicale Britanice, s'a făcut recent o comunicare despre descoperirea unui remediu al pelagrei, —remediu care ar consta dintr'un extras din foile de tutun, numit acid nicotinic.

Citiţi în pag. IV-a
ULTIMA ORĂ

Iaşul este centrul medicinei sociale în România
Declaraţiile făcute „Opiniei" de d. prof. dr. Hazemann

Am anunţat vizita la Iaşi a d-lui prof. dr. Hazemann, directorul sănătăţei al ministerului sănătăţei din Franţa şi expertul sanitar al Franţei în domeniul medicinei preventive la Liga Naţiunilor.

Am reuşit să stăm de vorbă cu d-sa, cu ocazia vizitei pe care a făcut-o misiunei medicale americane „Rockefeller" ce lucrează pe lângă facultatea de medicină din Iaşi.

Cu multă amabilitate, d. prof. dr. Hazemann ne-a declarat:

— „Regimul sanitar preventiv şi în genere cel sanitar, are în România avantajii şi desavantaje.

In primul rând, o mare binefacere e faptul că serviciul sanitar al României e centralizat, dar acest serviciu cu antene vaste şi răspândite pe întreg teritoriul ţărei, duce lipsa de medici cari să execute ordinele date de ministerul sănătăţei.

Dar România este în plină construcţie şi evoluează spre progres.

Centrele de demonstraţie

România are centre de demonstraţie sanitară excelente, ca cele dela: Cluj, Timişoara, Bucureşti şi Iaşi.

In aceste centre, tabele de mortalitate infantilă ne-au demonstrat că subvenţia ce le-o acordă ministerul sănătăţei cât şi activitatea medicală pe teren, nu-i în van.

Echipele sanitare volante

Actualmente s'a pornit o importantă şi vastă defrişare sanitară a satelor, care este făcută de către: echipele regale, de societatea de combatere a tuberculozei şi de echipele „general dr. Marinescu".

Apare aproape sigur că, colaborarea între centrele de demonstraţie sanitară şi aceste echipe sanitare volante, ridică mereu şi vor ridica rapid în curând standardul de viaţă a populaţiei rurale.

Colaborarea între echipele sanitare regale ce activează în domeniul sănătăţei publice, centrele de sănătate, pregătesc terenul favorabil celorlalte echipe regale ce vor urma şi vor activa în culturalizarea satelor şi ridicarea nivelului moral al poporului.

Activitatea echipelor sanitare în mediul rural e un exemplu care face onoare României şi trebuie imitat de toate popoarele cu populaţie rurală, din Europa.

Meritul Institutului de Higienă din Iaşi

România este prima ţară care a introdus sistemul acţiunei prin echipe sanitare la ţară.

La Iaşi, munca este foarte fructuoasă, graţie Institutului de Igienă din Iaşi, a cărei autoritate în materie medicală nu este ignorată nici la Geneva.

Graţie sistemului de colaborare şi coordonare pe care a inaugurat-o d. prof. dr. I. Bălteanu, membru în comitetul superior sanitar al Ligei Naţiunilor, a determinat autorităţile sanitare, spitalele şi corpul medical pendinte de regiunea acestui Institut la o activitate comună în prevenirea bolilor.

Strandul Iaşilor

Cele constatate de mine la cel mai bun Strand al ţărei, ce se află la Iaşi, unde pot să vă afirm un fapt unic în lume, în care o distracţie de amuzament este oferită ca mijloc de sănătate specifică, în mod gratuit copiilor săraci graţie muncei d-lui dr. N. Cădere, medicul şef a oraşului) constitue alături de probele excelente în domeniul sanitar, dela Tomeşti, Cotnari, Şcoala de Surori de Ocrotire, Spitalul „Izolarea", — o dovadă că **la Iaşi este centrala medicală socială a ţărei D-voastră.**

Alături de d. dr. Bălteanu, am remarcat şi entuziasmul intelectual şi medical al domnului dr. Alexa, care face cinste generaţiei tinere a ţării D-voastră.

Indrumările regale

Pot să vă afirm că poporul român, cu care am luat contact atât prin reprezentanţii săi ştiinţifici cât şi prin anchetele mele actuale la sate constitue un excelent element care bine dirijat, poate deveni pionul în această parte a lumei.

In fruntea ţărei e un Rege care ştie ce vrea, şi-şi cunoaşte la perfecţie poporul său.

Părăsesc Iaşul, fericit de a fi cunoscut aici adevărata operă ştiinţifică în domeniul sanitar al României, şi voi păstra o amintire frumoasă ţăranilor din jud. Iaşi pe care i-am vizitat, cât şi... cramei dela Cotnari, şi pe d. Găgiulescu" — a încheiat dl. Hazemann.

BRUTUS.

„Domnii e serviţi în grădină"

Ies luna şi gândacii...

Hoarda pedestră. — Domnul e „pachet". Chestia cu japonejii.]

II

Luna a trebăluit ceva pe spinarea caselor şi apoi a îndrăsnit să se urce sfioasă pe crâmpeiul de cer deschis de-asupra noastră ca pe decorul de la fotograf (eram să spun de la teatru, dar se ştie că teatrele de acum nu mai au decoruri).

Prietenul meu, entuziasmat de aşa surpriză, a găsit că-i momentul să mai comande două halbe, mai ales că în „grădină" mai venise o pereche.

Dacă ar mai fi venit încă două, puteam spune că grădina e arhiplină.

Patronul sesizat şi el de vizita lunei pe firmamentul ceresc, a dat drumul la un compromis între radio şi urlet de măgar plus mieunat de mâţă strânsă cu uşa; locatarii imobilelor de de-asupra grădinei au dat drumul şi ei instrumentelor muzicale din familie: unul a pus radio-Moscova cu balalaici, altul un patefon cu marşul din Aida; un pensionar cânta din flaut la subsol o barcarolă, pe când madamă paralelipipedică îşi certa servitoarea în toate gamele portativului şi'n toate idiomele Europei.

S'a iscat o şindrofie mai dihai ca la concursurile de la conservatorul de muzică.

In mijloc noi, fericiţii în tovărăşia halbelor, cu nasul în olendri şi cu luna pe umăr— cum ar spune George Lesnea.

Ies gândacii...

Perechea de alături nu vede, nu aude nimic. Se ţin de mână pe sub masă, se privesc în ochi ca fachirii şi vorbesc în diminutive. Cred că aţi înţeles că avem de-aface cu un cuplu de îndrăgostiţi.

Admirându-i, prietenul meu oftează şi mai că are lacrimi în ochi.

De la un timp observ însă că tinerii dau semne de agitaţie.

El se scarpină insistent pe la picioare, iar duduia strânge pulpele de parcă s'ar teme să nu i se întâmple cine ştie ce şi roşeşte ca o sticlă de limonadă.

Credeam c'o fi auzit ceva cuvinte conjugale scăpate de pe geamul damei arţăgoase; curând însă m-a lămurit starea de apărare pasivă a domnişoarei.

Prin nisipul grădinei noastre, stropită din dărnicia baliei de la parter, înainta domol o hoardă pedestră, ca o armată văzută din avion.

Avantgarda trupelor urca alene pe muchea pantalonilor mei, râvnind probabil să întingă drapelul pe vârful fiinţei subsemnatului.

Am sărit în sus, dând alarma. Tânărul îndrăgostit care tocmai căuta să apere vitejeşte picioarele partenerei, a sărit şi el.

Chelnerul însă ne-a lămurit calm:

— Nu e nimic cucoane, E gândacii. Aşa e când iese luna. Ies şi gândacii...

Am fost de părere să cedăm grădina pentru gândaci, ca să se poată bucura de lună.

Tocmai atunci însă au isbucnit vociferări, chiar la geamul de lângă colţul nostru.

„Domnul e pachet".

Câteva răbufneli,

— Nu te ţifni madam!

(Continuare în pagina 2-a)

Străjereşti

D-l mareşal Prezan şi străjeria

O vizită la eroul dela Schineta

de profesor Aurel H. Golimas
Cdt. străjer. Director de studii al Taberii „Mălineşti"

La 15 Iulie a. c. Legiunea de străjeri din Vaslui, sprijinită de autorităţile locale în frunte cu d. Col. prefect Longhin, d. Tăslăuanu, primar, d. general Raşcanu, neobositul preşedinte al Soc. de Crucea Roşie, Camera de Agricultură, Episcopia Huşilor prin înţeleptul prelat P. S. S. Episcopul Nifon Criveanu, a reuşit să înfăptuiască o splendidă tabără de străjeri, pe cea mai pitorească şi romantică poziţie a Vasluiului, la Mălineşti, în coasta Mânăstirei cu acelaş nume. Doamne, cât de repede au ştiut Vasluenii să vibreze la unison ca nişte entuziaşti ai solidarităţii româneşti şi cruciaţi ai propăşirei naţionale, încurajând strădaniile pline de răspunderi ale Comandamentului, taberii Mălineşti, pe d. profesor Gh. Stănescu, Directorul liceului M. Kogălniceanu.

O tabără nu înseamnă distracţie, ci permanentă vigilenţă, gândire matură şi prevedere serioasă.

Copilul chemat în tabără în spaţiul de 20 zile, trebue să iie transformat radical,—însuşindu-şi o educaţie integrală pentru ca el însuşi mai apoi să devină un pion al acelei instituţiuni domneşti a Regelui-Pedagog, Carol II, care mai presus de orice este „o credinţă şi un avânt". Numai cine deţine o părticică de răspundere din făurirea sufletului juvenil a celor ce vor fi ostaşii viitorului, trezindu-le sentimente de omenie, demnitate, disciplină, încredere în forţele sale şi ale neamului nostru, limpezindu-le simţul datoriei, încălzindu-le dragul de a cunoaşte ce e bun şi folositor, nevoia de a munci de a cutreera pământul ţării, de a-şi desvolta spiritul de iniţiativă, de rânduială, de faptă creatoare, numai aceştia îşi vor da lesne seama că străjerismul a rupt cu individualismul de eri şi că acest aşezământ nou, care se ocupă de trei realităţi, *copilul, satul, naţiunea* — a început o clădire morală pe întinsul ţării, dându-se mentalitatea dominantă a specificului nostru naţional.

Taberile de străjeri şi străjere, ca să devină adevărate „pepiniere" de frumoase tradiţii strămoşeşti, tradiţii ce fac parte integrantă din patrimoniul spiritual şi etern al Românilor din toate timpurile,

(Continuarea în pagina 2-a)

Cereţi limonada **FAVORIT**

Băutură delicioasă şi higienică din sucuri de fructe

Se găseşte pretudindeni.

Atenţiune: Cereţi sticla numai cu plomba originală.

Cetăţeni din oraşul şi judeţul Iaşi

Notaţi bine dată de

Luni 8 August c.

când începe reprezentarea celui mai celebru FILM SEXUAL

TAINELE CASATORIEI

la SIDOLI

Tineretul sub 15 ani va fi oprit să asiste.

Dr. Adrian Ştefănescu
Medic de Spital
Boli interne şi nervoase
METABOLISM BAZAL
Consult 4—6 p. m.
Str. Tăutu No. 2
Telefon 2269

Dr. Gancevici
consultă
BOLI DE PIEPT
Str. Lăpuşneanu 19
Luni, Mercuri şi Vineri
între orele 1—4 p. m.
Telefon 1486

DOCTOR
A. Dascăl
BOLI INTERNE
VENERICE şi SIFILIS
Tratamentul blenoragiei la bărbaţi şi femei
Diathermie urologică şi generală
Consultaţii şi tratamente: 7½—10 a. m. şi 2—9 a. m.
Duminică 9—12 a. m.
Iaşi, Str. Cuza Vodă 42
(vis-a-vis de Camera de Comerţ)

DOCTOR
M. A. BENIAMINOVICI
de la Fac. de Medicină Paris
Boli interne
(ficat, stomac, intestine)
Cons. 4—7
Strada Păcurari No. 95
Tel. 2196

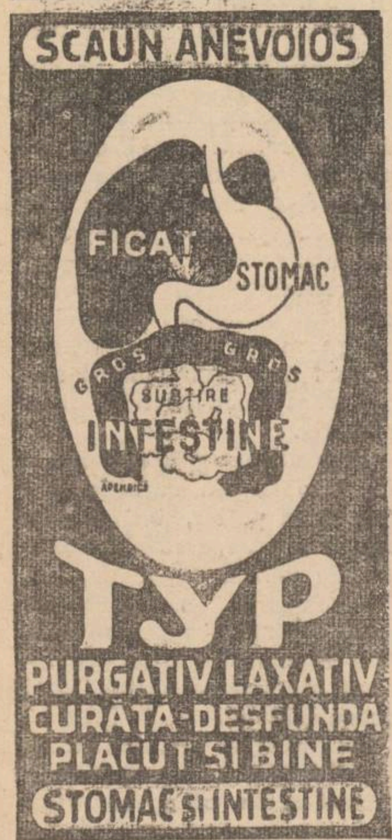

Problema Invăţământului

în şcolile Comunităţii evreeşti locale

EVREI

Vă este desigur cunoscută situaţia precară a şcoalelor noastre. De ani de zile ele se sbat în mizerie. Comunitatea în limitele posibilităţilor ei a căutat să vină în ajutorul lor. Nu mai departe acum câteva luni am înfiinţat un organism care să concentreze toată conducerea financiară a şcoalelor şi deşi am pus la îndemâna acestui organism: UNIUNEA EFORIILOR ŞCOLARE toate contribuţiunile directe şi chiar alte fonduri, totuşi situaţia a rămas aproape aceeaşi: mizerie, corpul didactic neplătit cu lunile, clase în care copilul degeră de frig etc.

Nu vrem să examinăm aci motivele pentru care Uniunea Eforiilor Şcolare n'a fost în stare să redreseze şcoalele şi nici nu voim să facem proces cuiva.

Recunoaştem că unele din Comitetele şcolare au muncit mult, ajutate de eforturile Comunităţii care şi-a făcut datoria şi totuşi nici un progres.

Astăzi ne-am convins că aşa nu poate să meargă mai departe fără ca toată opera noastră şcolaricească să nu se modifice.

De aceia după ample cercetări, am decis ca la începerea anului şcolar nou să păşim la reorganizarea radicală a şcoalelor noastre, îndreptând răul dela rădăcină, introducând ordinea şi buna gospodărie în şcoala şi finanţele ei şi restrângând gospodăria după necesităţile şi posibilităţile noastre.

Veţi înţelege că nu se poate cheltui de exemplu una sută opt zeci de mii de lei pentru întreţinerea unei şcoli cu numai 50 eleve în 4 clase când aceşti copii ar putea urma cu acelaş rezultat o şcoală similară, cu o capacitate de cel puţin 200 eleve şi care are numai 100 de copii pentru care se cheltueşte alte 300.000 lei anual.

Noi vrem şcoli populate şi nu şcoli în care se găsesc câte 80 elevi, când ştiut este că altădată numai şcoala Cultura avea până la răsboiu peste 500 elevi.

Noi spunem că pentru o populaţie şcolară de 870 elevi de curs primar sunt suficiente numai 4 şcoli, iar pentru cursul secundar în care sunt înscrise 280 eleve sunt suficiente numai 2 şcoli.

Iată una din motivele acestor deficite.

Prin această restrângere a gospodăriei noastre şcolare vom realiza un deziderat care nu este numai al nostru, ci al întregului târg: *şcoli populate, încălzite, şcoli înzestrate cu material didactic şi un Corp Didactic bine şi la zi plătit.*

Evrei

Am spus că suntem hotărâţi a prelua şcolile în sarcina noastră. Am alocat fondurile necesare pentru întreţinerea lor scutindu-vă de a fi hărţuiţi la fiecare pas de chete, cotizaţii etc.

Făcând acest gest, fraţi evrei, ne-am gândit şi sperăm că aşa va fi — că nu ne va lipsi ajutorul vostru material şi moral, prin achitarea contribuţiunilor la zi, astfel cum am fixat acum.

Căci nu este suficient să vrem noi. Trebuie să voiţi voi, cel dintâi.

In Iaşul în care s'a născut prima şcoală cu programa statului, în Iaşul unde nevoia şcoalei a fost în toate timpurile asimilată cu nevoia de toate zilele, în Iaşul unde i s'a dat carte evreească cum nu s'a dat nicăeri, trebuie să avem şi deacum înainte o şcoală în care copiii noştrii să capete o educaţie corespunzătoare timpurilor ce le trăim.

Evrei

Ceasul greu a sunat.

Ne dăm seama că ne luăm o grea răspundere.

Contăm însă pe bunul vostru simţ, contăm pe sacrificiile ce ştiţi să faceţi pentru obştea evreească, căci nu se poate ca această obşte să nu aibă în îngrijirea ei, educarea copilului nostru.

Dacă vreţi să lăsăm o moştenire durabilă generaţiei viitoare, aşa precum am primit-o, veniţi alături de noi, să pregătim şcoala de azi, care să ne dea generaţiile de mâine demne şi bine instruite.

COMUNITATEA

De vânzare

în condiţiuni favorabile imobil cu tot confortul, situat în str. Apeduc 23, aproape de Piaţa Halei şi centru, având grădină cu pomi fructiferi şi flori.

De închiriat

în str. Bărboi 6 (începând dela 1 Septemb.):
1. O cameră şi bucătărie confort modern.
2. Patru camere, bucătărie, camară de lemne etc. Se pot vizita zilnic între orele 10—2 p. m. şi 4—6 p. m.

De vânzare

casă gospodărească, solidă, 4 odăi, bucătărie, cămări, pivniţă, apă, lumină electrică etc.

Poziţie centrală lângă tramvai şi Hală. Preţ foarte avantajos. A se adresa la ziar.

In astă seară LA POMUL VERDE

Mic şi mare! Tânăr şi bătrân! Tot Iaşul merg să vadă cel mai formidabil spectacol

„PERFECT EGAL"

de Ion Pribeagu

Cea mai luxoasă revistă văzută până azi la Iaşi

300 costume — 30 artişti — 20 baletiste — Decoruri fastuoase.

Ansamblul **GINA ZLATAIA-SIMON LEIBOVICI**

Muzică divină de Ad. Leibovici

Preţurile reduse

Indrăzneaţa spargere din strada Carol

Un îndrăzneţ furt s'a comis la locuinţa d-lui N. Krupenschi din str. Carol No. 43.

In lipsa d-sale de acasă, răufăcători prin chei potrivite au pătruns în casă unde, după cele constatate de către poliţie, ei au lucrat cu un calm desăvârşit.

Furtul a fost descoperit dimineaţă de către servitoare, care s'a dus ca de obicei să deschidă geamurile pentru aerisire.

Imediat a dat alarmă, fiind înştiinţată poliţia.

In mijlocul casei, se afla complect distrusă, caseta de bijuterii a căror valoare se ridică la suma de peste 1 milion lei.

Incă nu se ştie precis ceeace s'a furat, întrucât d. Krupenschi lipseşte din localitate.

Poliţia a luat severe măsuri pentru descoperirea spărgătorilor.

Cu acest prilej trebue să arătăm că, cu toate sforţările pe care poliţia ieşană le face, aceste bande care terorizează de o bucată de vreme Iaşul, nu vor putea fi stârpite până ce numărul gardienilor publici nu va fi simţitor mărit, iar o parte din cel existent primenit şi împrospătat cu elemente tinere şi energice.

I. ZR.

„Perfect Egal" repurtează un mare succes

la „Pomul Verde"

In fiecare seară, trupa în fruntea căreia se află apreciaţii stari Gina Zlataia şi Simon Leibovici, repurtează la „Pomul Verde" veritabile triumfuri în superba revistă „Perfect Egal" scrisă special pentru Iaşi, de Ion Pribeagu.

Că talentatul revuist a compus „Perfect Egal" special pentru ieşeni, o dovedesc următoarele personagii ce se perindă în decursul spectacolului, D. Komarovsky, Ch. Ghelberg, P. Cernea, Manase Spiegler, H. Wexler, dr. Stein, Ilie Mendelsohn, Sol. Moscovici, I. Landau, Biber, Beno Wachtel, av. Kelpner, Maur Săveanu, Carol Cron, Segal Caritas, Osias Goldştein (doctorul), Criticul etc. etc..

Spectacolul face spectatorii să uite necazurile cotidiene şi valuri de râs dovedesc că Ion Pribeagu şi-a realizat scopul: a reuşit să înveselească publicul. Prologul ne arată într'un ritm antrenant, ce este o revistă. Se perindă în faţa spectatorului Lumina, Cortina, Decorul, Costumul, Revista etc. care stârnesc admiraţie.

In cele două acte care urmează se schimbă nu mai puţin de 39 tablouri, toate sclipind de last, humor, cu dans cu muzică minunată creată de Ad. Leibovici.

Parodiile „Judecata lui Solomon" şi „Cimitirul", entuziasmează, Gina Zlataia fascinează în „Aurul", „Parfumul" „Ghitara", „Femeia vamp" etc.. Simon Leibovici în „doctorul", „criticul" etc. culege aplauze fără de sfârşit.

Zaharov, excelent în ziaristul, delegatul, etc.. Micul Natan cu vocea lui cristalină, Lili Schwartz în „Ciocolata", Gutman în Regele Solomon, toţi contribue la reuşita acestui spectacol unic spre care toţi ieşenii trebue să se grăbească să-l aplaude.

Ministerul Agriculturii şi Domeniilor
Ad-ţia Exploatărilor Agricole
Pepiniera statului Vişan Bucium

Publicaţie

Se aduce la cunoştinţa amatorilor că în ziua de 8 August orele dim. la sediul Pepinierei Vişan com. Bucium jud. Iaşi, pentru vânzarea recoltei de prune împărţite în două loturi: I. prunele de masă şi II. prunele de uscat (d'Ager).

Caetul de sarcini privitor la această licitaţie se poate vedea în orice zi de lucru la Pepiniera Vişan.

DOCTOR
Carol Şvaigher

întors în localitate şi-a reluat consultaţiile în Cabinetul din strada Prof A. C. Cuza 21 (fost Arcu).

Reclamaţie clasată

In urma cercetărilor, a fost clasată reclamaţia făcută contra cunoscutului comerciant Nec. Sackmary proprietarul localului „Florica", de către pensionarul Alexandru Gheorghe din Chişinău.

Intr'adevăr, s'a stabilit buna credinţă a comerciantului Sackmary, şi că faptul ce a fost reclamat nu a putut fi dovedit.

Iese luna şi gândacii...

(Continuarea din pagina 1-a)

— Pleacă golane. Ai să mori la azil.

A zburat tatăi pe geam un polonic şi apoi pe uşă golanul care va muri la azil.

Ceilalţi chiriaşi, au ieşit la geamuri ca puii de vrabie, veseli că au spectacol.

Cetăţeanul cu chef s'a rotit pe scări, s'a uitat în sus ca un toreador din arenă şi apoi nu ştiu prin ce împrejurare ne-am trezit cu el venit plocon în grădină.

— Parcă ce, dom'le, face el; beau banii ei? Eu muncesc pă ei,. Ce mare lucru? Să vezi cum a fost nene... Da.. să vie ceva, doar e local, care va să zică.

Chelner, adă la domnii o sticlă de ăla roşu, comandă el cu de la sine putere.

Şi apoi urmează;

— Mă întâlnesc dom'le cu Mitică şi'ncepe el să mi spună cum e chestia cu ruşii şi cu japonezii... politică care va să zică... că el ştie că a cetit pă'n jurnale, că e diplomat al dracului.

Mă rog, vine sticla cu roşu? Ei şi ne-am dus noi la „Cocoşu turmentat" să explice el mai pe plan cum e cazu acolo... Şi ne-am încurcat dom'le cu ruşii şi cu-un „puterea ursului" dă pa'zăci litru dă m'am făcut „pachet". D'aia m'a ivacuat mneai— şi face cu ochiul spre geam. Da, mă duc eu 'napoi că doar e domiciliu meu nene; numai să vie comanda...

Prietenul şi cu mine ne-am strecurat discret, lăsându-l pe „domnu pachet" să discute cu gândacii şi cu—nevasta—pe geam.

Când să ieşim, intră doi obezi suflând ca samovarele.

Chelnerul le sare înainte:

— Domnii e serviţi în grădină?

Pe ăştia la sigur o să-i tapeze cetăţeanul cu japonejii de-o sticlă de vin şi o să-i cucerească hoarda gândacilor lunateci...

AUREL LEON

Mişcarea populaţiei Iaşului

în primul semestru al anului curent

Oficiul Stării Civile de pe lângă Primăria Municipiului Iaşi, este în plină activitate.

Această secţie a primăriei, în frunte cu d. Părău, nu cunoaşte vacanţă.

Dela 1 Ianuarie şi până în prezent, oficiul Stării Civile a înregistrat 1548 de naşteri şi 1494 morţi.

In ceiace priveşte rubrica căsătoriilor, ea este mai puţin garnisită.

Dela 1 Ianuarie până la 1 August crt. s'au efectuat numai 435 căsătorii.

Pe ziua de 31 Iulie s'au efectuat următoarele căsătorii: avocat Gh. Cristescu cu d-ra Ana Vartolomei; inginer N. Libman cu d-ra Sofia Froim studentă; Eugen Balş funcţionar, cu d-ra Ortansa Csabor; comerciant B. Creştinu cu d-ra Peisa Cleper farmacistă.

Vig.

Camera de Comerţ veghează

la aplicarea măsurilor pentru valorificarea cerealelor

Printre problemele mai importante pe care noua conducere a Camerei de Comerţ are a le rezolva, este şi aceia a organizării oboarelor de cereale.

După cum se ştie, aceste oboare au fost înfiinţate în centrele mai importante din judeţul nostru şi au ca scop combaterea clandestinilor, adică acei negustori care înşeală buna credinţă a ţăranilor, cumpărându-le cerealele pe preţuri derizorii, sub cel fixat de lege.

Eri, dl. C. Pogor, preşedintele Camerei de Comerţ, a fost înştiinţat că preşedinţii comisiunilor de supraveghere a oboarelor din judeţ, întâmpină mari dificultăţi din partea cumpărătorilor de cereale care nu vin să cumpere grâu în oboare, ci îl atrag pe ţăran la prăvăliile lor şi prin manopere nelegale, reuşesc să cumpere cerealele cu preţuri mult mai mici decât cele fixate prin lege şi fără controlul organelor în drept.

Conducătorii Camerei de comerţ au hotărât să se ia urgente măsuri contra tuturor acelor negustori cerealişti, aplicându-li-se articolul din legea valorificării cerealelor.

In acelaş timp li se vor retrage şi autorizaţiunile de exercitare a comerţului, iar magaziile (hambarele) lor, vor fi dărâmate imediat.

Despre acest fapt au fost înştiinţate şi autorităţile superioare, în vederea luării măsurilor de vigoare.

REP.

x Sunteţi neurastenizaţi? Beţi BORVIZ DE BORSEC şi pe nesimţite veţi fi refăcut.

D-l mareşal Prezan şi străjeria

(Continuarea din pagina 1-a)

pe lângă oficialitatea constituită s'au bucurat şi de larga solicitudine a acelora care văd în „noul ritm" drumul către România de mâine, unitară şi solidară împrejurul unui gând, pornit din locul unde arde focul nestins al naţionalismului nostru constructiv: Dinastia şi purtătorul coroanei actuale.

Tabăra noastră dela „Mălineşti-Vaslui", a avut rarul noroc ca pe lângă inimosul prefect al judeţului, dl. col. Leghin şi arhicunoscutul filantrop, dl. general de divizie I. Râşcanu, să aibă în fruntea comitetului ei de onoare pe acel neînfricat ostaş al sfântului nostru războiu, pe strategul biruitor al campaniei noastre din 1916—18, fost prim consilier al tronului şi astăzi consilier regal, *pe dl. Mareşal Prezan.*

Domnul mareşal Prezan, ca nimeni altul ştie că „armata este şcoala raţiunii şi cine dacă nu domnia sa avea să consfinţească acest adagiu?

Când dl. Gh. Stăncescu Cd-tul taberii, s'a prezentat d-lui mareşal Prezan la Schineta-Vaslui, spre a obţine învoirea ca tabăra organizată de legiunea din Vaslui să aibă loc pe moşia ilustrului erou, dl. mareşal Prezan, fără un pic de ezitare nu numai că a acceptat propunerea, dar, o spunem ca să se ştie, că a dat ordin să ni se pună la dispoziţie tot lemnul necesar construcţiilor noastre de estetică a taberii, deci tot domeniul silvic din preajma taberii. Domnia sa nu s'a oprit însă aici şi tot timpul s'a interesat de bunul mers al nostru. A ţinut să ne viziteze şi să ne vadă la muncă; însă evenimentul din urmă care a cernit ţara întreagă, alături de Dinastie, l-a reţinut la Bucureşti, iar la întoarcere o maladie plicticoasă a pironit pe vulturul tranşeelor de eri, în casă.

I-am constatat părerea de rău că n'a putut să vină între străjeri la Mălineşti, deşi, îmi spune D-sa, „vă vedeam zilnic cu binoclul", dată fiind nălţimea dominatoare pe care era situată tabăra.

Cum Duminecă —31 Iulie— urma să avem o serbare, la care invitasem satele vecine cu intelectualii lor, pe reprezentanţii autorizaţi ai Vasluiului, serbare la care se anunţase că va participa şi P. S. S. Episcopul Nifon Criveanu, la propunerea D-lui (C-dt) al taberii, întreg comandamentul compus din: Prof. Petrescu, inv. Pădure, Tămăşanu, Vieru şi semnatarul acestor rânduri, ca director de studii ne-am deplasat la Schineta, palatul D-lui mareşal Prezan. La intrarea noastră eroul, care se găsea în grădină înconjurat de d-na Prezan, fiica, nepoate nepoţi şi de cele 2 fiice ale D-lui general Samsonovici, ne-a întâmpinat, schiţând dorinţa de a sta în picioare—cu strămoşescul „Sănătate!" Pentru mine cât şi pentru colegii mei cari erau de faţă, această primire ne-a fost o revelaţie.

Il văzusem în carne şi oase, pentru întâia dată, deşi îi pomenisem numele ori de câte ori făceam în lecţiile mele de istorie naţională epoca de la 1916—până astăzi.—Dece să n'o spun că nu-mi puteam stăpâni emoţia firească ce mă copleşise? Excesiv de amabil şi ospitalier ca un moldovean autentic, dl. mareşal Prezan s'a interesat în deaproape de viaţa taberii, suplinind rolul covârşitor al străjeriei pentru ţara noastră. Ii luceau ochii de bucurie venerabilului restaurator al hotarelor noastre etnice, văzând entuziasmul nostru în slujba nouei instituţiuni; şi dispreţuind un moment boala a părăsit scaunul spre a ne conduce în saloanele palatului şi în camera cu covoare româneşti din toate provinciile noastre, adunate de d-na Prezan înainte de 1914. D-na Prezan cu un zâmbet semnificativ ţinu ca să se ştie că d-sa a făcut prin colecţia covoarelor din această cameră „România Mare, înainte de 1914".

Fără îndoială că spada patriotului luptător a fost purtată mai cu bărbăţie şi datorită, în parte, acestei bune românce, care este d-na mareşal Prezan.

Nu mi-am închipuit niciodată că geniile militare implacabile în materie de războiu, ar putea fi în stare să reverse atâta prietenie caldă unor muritori de rând! D-sa a ţinut să se întreţină cu fiecare comandat străjer şi ca un coronament al preţuirei ce ne-a făcut, a mers în balcon şi s'a fotografiat cu noi.

Voia să mai stăm în preajma unei gustări copioase şi a unui lacrima Cristi, dar cum anunţasem în acea seară la târguşorul „Băceşti" o şezătoare la foc, ne-am luat rămas bun străjereşte dela acela ce a ştiut să ne dea prin conduita lui o admirabilă lecţie de ceia ce trebuie să fie un om cult, nobil sufleteşte şi iubitor de neam. Aceasă vizită a noastră la d. Mareşal Prezan va rămâne în sufletele noastre o neuitată şi plăcută amintire, vizită ce ne-a prilejuit să cunoaştem încă multe din aspectele personalităţii D-sale, dintre care la „qualité maitresse" rămâne pururea prezenta oricând în slujba Ţării şi a Monarhiei.

Aurel H. Golimas-profesor
Directorul de studii al taberii
Mălineşti-Vaslui

Odihniţi-vă PICIOARELE

Pentru a vă odihni picioarele, după o zi grea de muncă, pentru a vindeca inflamaţia şi umflăturile, pentru a muia bătăturile şi calozităţile, puneţi un pumn de Saltrates Rodell într'o baie caldă pentru picioare. Oxigenul degajat de Saltrates Rodell în contact cu apa caldă, pătrunde în pielea inflamată şi restabileşte circulaţia sângelui. Mulţumită acţiunei înviorătoare şi naturală a oxigenului, pielea este reîmprospătată, picioarele se desumflă şi îşi recapătă vigoarea într'atât încât puteţi umbla cu uşurinţă în pantofi mai mici. Bătăturile cele mai tari se moaie într'atât încât pot fi îndepărtate uşor cu rădăcină cu tot. Chiar astă seară luaţi o baie de picioare saltratată. Saltrates Rodell se găseşte de vânzare la farmacii şi droguerii. Preţ nefnsemnat. Rezultat garantat.

IMPORTANT. — 10.000 pachete reduse pentru propagandă sunt vândute cu preţul de Lei 10. Cumpăraţi unul de încercare. Pentru economie cumpăraţi un pachet normal sau pachetul dublu pentru uz familiar.

Altă listă de vizitatori al Slănicului-Moldovei

Vechea şi cunoscuta staţiune climaterică Slănic-Moldova, este din ce în ce mai căutată.

Izvoarele binefăcătoare fac pe viitorii turişti să se înapoieze acasă cu noi forţe, odihniţi şi vindecaţi.

Redăm mai jos numele altor vizitatori sosiţi în ultimele zile:

Din Iaşi: prof. Gr. T. Popa, epitrop al Spiridoniei, prof. Ivanovici, Maurice Felix, Dr. Cornelia Panu, Pincu Schwartz, I. Mendelsohn, locot. Alex. Baclu, locot. Mancaş Oprea, av. Cezar Ioan etc.

Din Bucureşti: G-ral C. Manolache, av. N. Ionescu, P. Aronovici, Dir. G-ral Gh. Alexandrescu, prof. V. Lungu, av. N. Becher, Dr. E. Aronovici, av. N. Popescu, Pr. O. Angelescu, Dr. N. Alexandrescu, av. V. Fopescu, Dr. I. Hernic, Scherlotte Wlaciel, av. L. Petere, D. Herman, G. Ştefănescu, căpt. N. Ştefănescu, Sofia Metelovici, I. Prahoveanu, G-ral P. Mardardicescu, Dr. M. Blumen, av. D. Devexel, Lt. Col. Florica Florica Florescu, Amiral A. Gavrilescu, S. Şechter, G. Augustin, Alex. Dumitrescu, Dr. Budu C., C. Butnaru, D. Feldman, Dr. D. Haimovici, etc. etc.

Din alte oraşe: Gh. Tofan-Ismail, Băluţescu-Craiova, Dr. I. Fociliu-Constanţa, Dr. Posmuschi-Chişinău, prof. N. Popescu-Calaraşi, prof. C. Marinescu-Buzău, Raft Musiliu-Cernăuţi, prof. V. Pompilian-Caracal, prof. Zaira Tomulescu-P.-Neamtz, Gh. Duhău-Prahova, Jean Arcip-Mediaş, F. Liberman-Galaţi, prof. Maria Vasilescu-Bârlad, I. Ogod-Bacău, Ing. D. Buznea-Ploieşti, prof. T. Vasilescu-Calaraşi, prof. I. Zager-Focşani, Eleonora Lupu-Suceava, dr. Radu Zamfir-Neamtz, Victor Mitrici-Timişoara, Maria Zaharia-Trn. Severin, farmac. Feiga Brandes C. Albă, Natalia Simedru-Hunedoara, prof. A. Wagner-Bacău, I. Dalea-Reşiţa, prof. Elena Tabacu-Hotin, Gh. Nenov-Ismail, av. V. Dimitriu-Bacău, Pr. M. Chiriţă-Galaţi, S. Dumitrescu-Buzău, prof. I. Iacob-Roman, av. Florin Berceanu-Craiova, av. I. Caraculacov-Bolgrad, N. Nistor-Cahul, Maior Gh. Brezeanu-Brăila, ing. Al. Răutu-Brăila, Alex. Ionescu-P. Neamţ, magistrat I. Bogoş-Hârlău, prof. Adela Donat-Cluj, prof. I. Mihailescu-R. Sarat, Marin M.-Tg. Măgurele, Alex. Horhote-Lăpuşna, căpt. H. Ştefănescu-Dej, prof. I. V. Luca-Botoşani, etc. etc.

Cât costă de fapt un ciorap?

Până şi ciorapii cei mai scumpi sunt eftini dacă îi spălaţi des şi cu atenţiune într'o soluţie de fulgi de săpun LUX. Ciorapii îşi vor păstra astfel elasticitatea, par'că ar fi veşnic noi.

Echipele studenţeşti în mijlocul satelor noastre

Ridicarea standardului de viaţă al plugărimii. Sistematizarea muncilor agricole.

A devenit o tradiţie de muncă constructivă închinată satelor noastre, ca în fiecare vară, sub egida Fundaţiei culturale „Principele Carol", să plece echipe studenţeşti în mijlocul plugărimii. Prin rezultatele obţinute, prin monografiile prezentate şi prin statisticile alcătuite, s'a dovedit că echipele regale studenţeşti, îndeplinesc o însemnată misiune socială, lucrând cu entuziasm la ridicarea satelor.

Echipele regale au făurit în satele pe unde au lucrat, un adevărat curent de frumoase iniţiative gospodăreşti, de reale perfecţionări în domeniul agricol şi de ridicare a standardului de viaţă al plugărimii.

Înfrumuseţarea satelor

Din fiecare echipă studenţească face parte un peisagist, un arhitect sau un specialist în ale frumosului. Şi prima lucrare care este începută, este aceia de înfrumuseţare a satului.

Fie că se creiază o piaţă, de cele mai multe ori în faţa bisericii, fie că se aliniază uliţele şi se croiesc şanţurile pentru scurgerea apelor de pe şosea, fie că se începe pietruirea drumului care taie comuna în două, totul este făcut pentru ca satul să capete un nou aspect. Apoi vin la rând, văruitul gardurilor, stâlpitul pueţilor pe marginea şoselei, construirea de poduri şi podeţe şi alte lucrări de interes edilitar.

Pentru ca aspectul general al satului să fie altul, se repară şcolile şi bisericile, se pun temelii de cămine culturale şi de sedii ale cooperativelor săteşti.

Sistematizarea agriculturei

În mijlocul echipelor regale un rol covârşitor îl au inginerii agricoli şi medicii veterinari.

Pentru ca agricultura să fie făcută cât mai sistematic şi cu rezultate dintre cele mai bune, inginerii îşi stau cu oamenii şi le arată cum trebue păstrat nutreţul, în bune condiţiuni, pentru iarnă.

În satele unde echipele regale au muncit o vară, agricultura se face altfel ca în celelalte; vitele sunt mai grase, iar mortalitatea lor a scăzut la minimum.

Un Standard de viaţă ridicat

Dar opera pe care o desfăşoară echipele studenţeşti se resfrânge şi asupra întregei vieţi săteşti.

Profesoare de gospodărie învaţă nevestele cum să gătească feluri de mâncare hrănitoare şi substanţiale, iar după amiezele arată fetelor cusături şi broderii reînviind, acolo unde nu mai există, vechea artă românească.

Medicii umani deschid clinică în sat, dând consultaţii şi împărţind medicamente, combătând astfel boalele endemice cari bântuie satele noastre.

Iar Duminica, îmbrăcaţi în straie româneşti, echipierii şi echiperii dau răspunsurile la liturghie şi fac cezători.

Comunele unde au activat echipele regale şi-au schimbat complect felul de viaţă, randamentul muncii este mai mare; sănătatea oamenilor şi a vitelor de muncă este mai bună.

Şi toate acestea datorită numai activităţii ei muncii echipelor regale studenţeşti.

Frumoasa excursie

făcută de funcţionarii particulari din Iaşi

Reuşita excursiei de Duminică 31 Iulie a. c., organizată de Asociaţia funcţionarilor particulari din Iaşi, a întrecut toate aşteptările.

Mulţimea participanţilor şi buna dispoziţie ce a domnit, dovedeşte odată mai mult, că iniţiativa luată de comitetul A. F. P., a fost îmbrăţişată cu toată simpatia de către funcţionărimea ieşană, dornică de recreare şi cultivare.

Scopul conducătorilor caravanei Asociaţiei ca, într'un timp scurt să ofere excursioniştilor, maximum de locuri şi privelişti, a fost atins. Astfel, numai într'o singură zi, s'au vizitat următoarele locuri: Tg. Neamţ, Oglinzi, Bălţăteşti şi mânăstirea Agapia. O profundă impresie asupra excursioniştilor a făcut-o cetatea Neamţului, unde, ciobănaşii de acolo, cocoţaţi pe ruinele cetăţei, i-au primit cu cântecele lui Ştefan cel Mare. Poposind aici, excursioniştii, după ce au vizitat cu tot interesul Cetatea istorică, au avut şi un alt bun prilej de reconfortare, scăldându-se

„Eu râul mititel' care
curge'n vale",

cum zice poetul...

Acelaş interes şi aceiaş plăcută desfătare pentru sufletul şi mintea excursionistului, am procurat şi celelalte locuri.

Excursioniştii plecaţi cu caravana A. F. P., s'au întors plini de voie bună şi cu amintiri din cele mai preţioase.

Excursia următoare, se va anunţa peste câteva zile.

REP.

Stareţul Mina Prodan dela Râşca-Baia

a fost numit stareţ al Mânăstirei dela Maglavit

Se ştie că la Maglavit, acolo unde ciobanul Petrache Lupu l'a văzut pe Dumnezeu, s'a pus temelia unei Mânăstiri.

Lucrările pentru înălţarea acestui locaş măreţ sânt avansate, fiindcă eforia aşezemintelor dela Maglavit dispune fonduri însemnate.

Apoi însuşi şeful guvernului, I. P. S. Patriarh Miron are multă grijă de locul sfânt şi doreşte ca M-rea să fie dată în folosinţa norodului credincios în timpul cel mai scurt.

În acest scop, Patriarhul ţării a trimis la Maglavit un om vrednic, de încredere, cinstit şi cu multă dragoste de a vedea biserica înflorită, pe părintele Const. Drop, care lucrează cu multă sârguinţă la înfăptuirea dorinţei patriarhiceşti.

Dar la Maglavit au mai fost chemaţi şi alţi clerici călăiţi în lupta misionară.

Bunăoară, zilele acestea Mitropolia a primit o adresă în care este încunoştinţată că P. C. Arhimandrit Mina Frodad, stareţul M-rei Râşca din Jud. Baia, a fost numit stareţ al Mânăstirei de la Maglavit.

S'a cerut blagoslovire I. P. S. S. Mitropolit Nicodim de a considera demisionat pe părintele Mina dela Râşca.

Chiriarhul a dat blagoslovenia sa şi P. C. Arhim. Prodan a plecat la Maglavit.

Nu ne îndoim că P. C. Sa va face cinste monohismului moldovenesc prin munca ce o va depune acolo unde D-zeu a aşezat omului.

x D. Gh. Ionescu din str. Bărboi, a reclamat parchetului pe soţia sa d-na Elvira Ionescu, că a fugit de acasă, luându-i şi o sumă de bani.

x După cum se ştie, ziua de 31 Iulie c.t. a fost ultimul termen până când contribuabilii ieşeni mai puteau depune la Primărie declaraţii de impunere, în vederea noului regim fiscal. De la această dată nu se mai primeşte nici-o declaraţie.

Regimul de muncă în atelierele de tâmplărie

De câtva timp isbucnise un conflict între lucrători tâmplari din localitate şi sindicatul patronilor tâmplari.

În urma mediaţiunei şi străduinţelor d-lor inspector Ciurea şi Boghiceanu, conflictul a fost aplanat.

Eri s'a încheiat convenţie între cele două părţi, prin care se fixează modalităţile de lucru în atelierele de tâmplărie.

S'a hotărât lucrul de 8 ore pe zi, salarizarea după înţelegere la fiecare atelier, organizarea de echipe pentru rotaţie şi acordarea concediilor de odihnă.

Cotizaţiile la Casa Asigurărilor Sociale vor fi plătite jumătate de patroni, jumătate de lucrători.

Prezenta convenţie s'a încheiat pe un an de zile.

Din partea patronilor au semnat d-nii Solomon David, N. Strat şi Iosub Avram.

Din partea lucrătorilor semnează d-nii Gh. Cotolanu, Solomon Haim, Nathan Smarec, S. Spigler şi Gh. Anghel.

Acţiunea de moralizare la penitenciarul Galata

Duminecă, la Peniteneiarul Galaţa a avut loc o reuşită serbare, cu caracter moralizator, la care au luat parte d-nii director V. Dimitrescu, subdirector Georgescu, Preot Bogdan confesorul în hisoare, învăţător Oct. Beldescu precum şi funcţionarii şi deţinuţi.

După ce a vorbit deţinuţilor d. director Dumitrescu, a urmat un program reuşit, executat sub conducerea învăţătorului Beldescu, de către deţinuţi.

Este de remarcat munca depusă de conducerea penitenciarului, care de două ori pe lună organizează serbări pentru deţinuţi, în cadrul cărora li se dau sfaturi bune şi învăţături.

Noi dispoziţiuni şcolare

Dl. Ienicq Popescu Insp.-şef al ţinutului Iaşi, s'a reîntors zilele acestea din Capitală. D-sa a lucrat la Minister cu d. Stanciu Stoian directorul general, la transferările învăţătorilor din ţinutul nostru. Transferările vor fi publicate încă săptămâna aceasta în Monitorul Oficial.

Denumirea şcolilor primare

Nici o şcoală primară nu va putea purta sub nici un motiv, numele unei persoane în viaţă.

Toate şcolile ce poartă numele unor persoane decedate vor da imediat firmele jos şi vor înlocui stampilele. Vor face imediat raport Ministerului, documentat, arătând legătura acelei persoane cu şcoala ce-i poartă numele.

Aceste rapoarte se vor înainta prin Inspectoratul şcolar şi numai în urma aprobării M. E. N. şc. va putea purta numele acelei persoane.

Fac excepţii şcoliile ce poartă numele unui membru din familia regală sau a unui domnitor.

Pentru alte cazuri se vor face rapoarte speciale. Şcolile vor purta numele Circ. şc. respective; iar dacă vor fi mai multe şcoli în aceiaş circumscripţie, vor purta număr de ordine.

Direcţiile şc. primare

M. E. N. a reînoit ordinul ca până la 10 August c. revizoratele şcolare să înainteze tablourile cu propunerile pentru scoatere şi numire în direcţie. M. E. N., a specifica că nu pot fi director nici aceia care pe lângă celelalte date ce le-am publicat la vreme, au fost Consilieri Judeţeni sau Comunali, camera agricolă etc.

Vizarea certificatelor de curs primaf

Pentru a se evita eventualele nereguli ce ar putea surveni, prin eliberarea certificatelor de clasă şi absolvire a cursului primar în sensul că vor puteă uneia şi aceleeaşi persoane e libera de mai multe ori un certificat, dl. insp. Jenică Popescu a dat următoarea dispoziţiune revizoratelor Şcolare din ţinut.

1) Pe viitor insp. Şcolar nu va viza nici un certificat de clasă s u absolvire.

2) Certificatele de clasă şi absolvire se vor viza de revizorii şc. respectivi pe baza matricolii şcolare prezentată de director. Revizorul şcolar va semna în matricola la locul indicat, punând numărul şi sigiliul revizoratului.

3) Deasemenea duplicatele certificatelor se vor viza tot de către revizorate, după ce candidatul va prezenta toate formele de publicare.

V. Maximovici

x Dl. Solomon Kassvan de la Şcoala „Steaua" a trimis M. S. Regelui o duioasă scrisoare de condoleanţe.

Majestatea Sa a răspuns printr'o telegramă semnată personal.

Mişcare medicală

Cu prilejul ultimei mişcări în corpul medical al ministerului sănătăţii, dl. dr. Radu Bălteanu medic definitiv al circ. Cristeşti jud. Iaşi a fost transferat după cerere în aceiaşi calitate în postul de medic al spitalului circ. Ungheni.

Dl. dr. Alex. Lambescu a fost numit definitiv în postul de medic primar chirurg la spitalul din Balcic, în urma examenului depus.

Au fost puşi în disponibilitate d-nii dr. Solomon Grosu de la Tg.-Sulţa-Botoşani şi Gh. Ionescu de la circ. Tudora-Botoşani.

CITIŢI „OPINIA"

INFORMAŢIUNI

x La telegrama trimisă de către d. C. Pogor, preşedintele Camerei de comerţ şi de Industrie din Iaşi, M. S. Regelui Carol al II-lea, cu tristul prilej al încetării din viaţă şi trecere la nemurire a Reginei Maria, Casa Majestăţii Sale a răspuns următorele:

„Mulţumesc pentru condoleanţele exprimate".

CAROL

x D. dr. C. Strat, asistent universitar la clinica II medicală a spitalului Sf. Spiridon s'a întors în localitate.

Precizare. — D. Ioan Nica din str. Trei Erarhi 2, ne roagă să arătăm că nu are nici un amestec cu furtul de ciment dela o magazie din str. Ştefan cel Mare, şi că dintr'o bănuială neîntemeiată a fost condus la poliţie. Dar a fost imediat pus în libertate.

x *Camera de Comerţ* din Iaşi a fost înştiinţată printr'o adresă din partea Ministerului Agriculturii şi Domeniilor, că nimeni nu poate importa sau fabrica maşini agricole decât dacă posedă autorizaţia ministerului.

În ce priveşte maşinele importate sau fabricate de industriaşii ieşeni, vor trebui să aibă imprimate pe ele firma respectivă, spre a putea fi identificate, iar maşinele de mână trebuie să aibă însemnată şi greutatea.

Câte o circulară în acest sens a fost trimisă tuturor fabricelor metalurgice din localitate.

Licenţiat în Matematici

Prepară elevi pentru: corigenţe, bacalaureat, admitere în şcolile politechnice etc. — A se adresa d-lui Theodor Drăgănel str. Lascar Catargiu 60.

De închiriat

4 camere şi bucătărie, strada Lăpuşnsanu 33, deasupra magazinului Gavrileţeanu, etaj.; instalaţie modernă, preţ convenabil, 34.000 lei anual.

Apartamentul vizibil toată ziua, fiind liber de pe acum. A se adresa la *Avocat N. Nebuneli* str. Lascar Catargiu 35.

Vând ieftin

în Regiunea Copou Vidraşcu, două parcele alături. Poziţie frumoasă, stradă pavată, apă, canal şi lumină electrică. A se adresa la ziar.

LICENŢIAT în matematici prepară elevi (e) pentru corigenţe, admiteri, bacalaureat. Adresaţi la ziar.

x Popoare de pretutindeni beau BORVIZ DE BORSEC.

Numai Biblia a fost tradusă şi tipărită în atâtea limbi, în câte s'a tradus şi tipărit fantastica operă Guliver în ţara piticilor.

Zeci de milioane de copii şi adulţi au citit pe „Guliver în ţara piticilor".

Zeci de milioane de spectatori au văzut fantastica realizare sovietică, filmul „Guliver în ţara piticilor".

Nici un copil şi adult din Iaşi nu va pierde ocazia de a vedea chiar azi la „Scala" pe „Guliver în ţara piticilor", împreună cu cea mai mare epopee a secolului al IX-lea „ANTONIO ADVERSO" cu Fredric March, Olivia de Havilland, Akim Tamiroff, Anita Louise.

Ultimele 4 zile

PROFITAŢI DE

DESFACEREA

care ţine prin eftinătatea preţurilor, organizat de

VECHIUL MAGAZINUL DE MANUFACTURĂ

„La Mâna de Aur"

Carol Kratenştein

din str. I. C. Brătianu No. 127

Atragem deosebită atenţiune că această desfacere prin preţurile sale senzaţional de reduse va determina şi reîntoarcerea viitigaturiştilor, pentru a profita de această rară ocaziune.

ULTIMA ORA

S'a acordat un fond de 5 milioane lei pentru Epitropia Sf. Spiridon

Demersul d-lui ministru Victor Iamandi

Este binecunoscută situaţia critică a aşezămintelor Sf. Spiridon, din cauză că subvenţiile prevăzute în buget nu sunt achitate de ministerele respective.

Epitropii au făcut repetate intervenţii la centru, prezentându-se în audienţă la miniştrii educaţiei naţionale şi sănătăţii împreună cu d. ministru V. Iamandi.

Văzând că toate demersurile nu au nici un rezultat, epitropii au hotărât să închidă toate spitalele, cu începere de la 1 August.

Iată însă că măcar în al 11-lea ceas a venit ajutorul.

In consiliul de miniştri de Luni seara, s'a discutat şi chestiunea Epitropiei Sf. Spiridon.

D. ministru V. Iamandi s'a arătat acelaş vajnic apărător al intereselor Iaşului. D-sa a făcut un amplu expozeu asupra situaţiei Spiridoniei şi a făcut apel să se dea posibilităţi de existenţă aşezământului ieşan.

Consiliul a aprobat să se deschidă un credit extraordinar de 5 milioane lei, astfel că pentru moment situaţia e salvată.

Acest fond, deşi prevăzut în bugetul Spiridoniei, nu era trecut în bugetul ministerului. Din această cauză nu putea fi încasat.

Acum însă, epitropia a fost înştiinţată pe cale particulară de cele hotărâte în consiliul de miniştri şi de acordarea fondului.

Peste câteva zile Epitropia va fi în posesia banilor şi deci în stare să facă faţă situaţiei.

Incidentele se repetă între ruşi şi japonezi

Conducătorii din Moscova arată o atitudine împăciuitoare

Tokio 3.—Eri s'a ţinut o nouă consfătuire la cartierul general al armatei.

S'a examinat situaţia din Coreia şi Mandciuria, arătându-se că ruşii continuă să bombardeze regiunile de frontieră.

•

Tokio 3.—Avioanele sovietice au zburat ieri peste Korea şi au bombardat satul Koja.

In ciocnirile dela graniţă, japonezii au avut 3 ofiţeri şi 27 soldaţi morţi; 67 soldaţi răniţi.

Pierderile ruşilor sânt mai mari. Ruşii au mai pierdut 11 care de asalt; iar 5 au fost avariate.

Guvernul statului Mandciuko a trimis la Moscova un nou protest energic.

•

Paris 3.—„Peris-Midi" afirmă că armata japoneză urmăreşte izgonirea Sovietelor dela Vladivostok şi instalarea unui regim al ruşilor-albi, sub controlul japonez.

•

Moscova 3.—Cereurile, conducătoare din Moscova îşi păstrează calmul faţă de provocările japoneze şi declară că Sovietele sânt hotărât să evite războiul.

Presa se abţine dela comentarii în ce priveşte situaţia din Orientul Extrem.

Informaţiuni

x Dl. doctor Dumitriu Grigore, asistent al clinicei dermato-sifiligratice, reintorcându-se în localitate, şi-a reluat consultaţiile între orele 2 4 şi 7-9 p. m. în afară de sărbători.

Cabinetul în str. Mărzescu No. 4 (etaj).

x *D. Prof. Dr. L. Balliff* consultă în timpul verii, între orele 6—8 p. m. în str. Sărărie No. 100.

x *Primul cinematograf din toată ţara „Scala" prezintă de azi, toate festivităţile recepţiei Suveranilor Angliei în Franţa, parada militară dela Paris, etc. etc. pe lângă bogatul program al săptămânii.*

Incercare de atentat? asupra trenului Bucureşti-Galaţi

Galaţi 3 — O senzaţională descoperire s'a făcut pe linia Galaţi-Bucureşti la km. 225.

Aproape de staţia Brăila, cantonierul Gheorghe Şeitan, făcând revizia liniei înainte de trecerea acceleratului 801 ce venia din Bucureşti spre Galaţi, a găsit un proectil în mijlocul liniilor. Cantonierul, ridicând explosibilul şi aruncându-l, acesta a făcut explozie iar schijele uu rănit grav pe cantonier, amputându-i şi un picior.

La faţa locului a plecat din Galaţi d. inspector de cale ferată Tănăsescu spre a cerceta dacă la mijloc n'a fost vorba de un atentat îndreptat asupra acceleratului ce venea din Bucureşti. De asemenea serviciul special de siguranţă din Galaţi întreprinde cercetări.

Starea cantonierului, care a fost internat în spital, se menţine gravă.

Nereguli în administrarea unei moşii

Caracal 3.—La moartea sa, milionarul Jean Mihail a lăsat o moşie obştei de ţărani dintr'o comună din Romanaţi.

Moşia a fost pusă sub administraţia d-lui Jean Popescu.

Acum, obştea sătească a reclamat la parchet că s'ar fi făcut nereguli şi fraude la administrarea acestui legat.

Cazul se cercetează.

Incendiu la o pădure a Spiridoniei

Bârlad 3.—La punctul numit „Seaca" propietatea Epitropiei Sf. Spiridon Iaşi, situată pe teritoriul com. Puntişeni-Tutova, un puternic incendiu, a distrus circa 16 hectare pădure, şi o cantitate însemnată de furaje, ce erau cosite pentru Regimentul 23 Artilerie.

Din cercetările făcute, s'a constatat că focul ar fi luat naştere din neglijenţa unui lucrător.

Pagubele sunt destul de mari.

Cercetările continuă.

CUMPĂR aur de dinţi, bijuterii. Vindeţi bine Brătianu 82
Notaţi bine No.

La Praga au început discuţiile în chestia naţionalităţilor

Praga 3.—Eri s'a ţinut prima şedinţă a Camerei.

A fost mai mult o şedinţă de formalism, ca la orice deschidere de Parlament.

Totuşi au participat foarte mulţi deputaţi şi un numeros public.

Şedinţa a durat o jumătate de oră.

•

Dl. prim-ministru Hodza a avut eri consfătuiri cu reprezentanţii majorităţii slave şi ai Maghiarilor.

Astăzi se va consfătui cu reprezentanţii sudeţilor.

Astăseară, guvernul din Praga va fi în situaţia de a putea pune la dispoziţia lordului Runciman planul general al guvernului pentru rezolvarea problemei naţionalităţilor. Guvernul nu consideră acest plan ca nemodificabil atât timp cât este vorba de schimbări cari nu sunt în contradicţie cu principiile fundamentale ale unităţii statului.

Fortificări germane la graniţe

Berlin 3.—S'a dat un nou decret lege pentru declararea unor regiuni de la frontiera orientală a Germaniei ca teritorii închise, unde se fac întăriri de apărare.

In aceste regiuni situate la graniţa Poloniei şi a Cehoslovaciei, nici o persoană străină nu are voe să intre iar germanii pot trece numai cu autorizaţie specială.

O sentinţă originală 1,750,000 zile de lucru

Bucureşti 3.—Eri s'a terminat judecarea procesului unui anume Jean Pop, fost negustor pe Lipscani 88.

El fusese condamnat la 6 milioane lei amendă.

Cum a declarat că nu are cu ce plăti, tribunalul i-a trasformat amenda în natură, condamnându-l să execute 1.750.000 zile de lucru într'o colonie a statului.

Sau să facă 6 luni de închisoare corecţională.

Ştiri poliţieneşti

Atac nocturn în Strada Uzinei

Un îndrăzneţ atac s'a produs astă noapte în str. Uzinei, a cărei victimă a căzut d-na Aurelia Ostrovschi din Şoseaua Naţională No. 192.

Pe când se întorcea spre casă întovărăşită fiind de către un văr al d-sale, a fost atacată de 6 indivizi care i-au somat să le dea bani.

La strigătele de ajutor, indivizii au dispărut.

D-na Ostrovschi crede că din grupul celor 6 indivizi ar fi recunoscut pe unul Maxim din str. Rodica.

Se cercetează.

— Tânărul Constantin Ludigan din str. Sărărie No. 22, a fost atacat în plină stradă de către 2 necunoscuţi. La strigătele de ajutor, indivizii au dispărut, trăgând 2 focuri de revolver.

•

Descoperire lugubră.—Cetăţeanul Teodor Domşa din str. Cpt. Păun No. 4, a reclamat la poliţie că, în curtea d-lui general Pârvulescu, într'o ladă de gunoi, a găsit un borcan în care se afla depus un fetus.

S'au luat măsuri pentru descoperirea mamei denaturate.

•

Incercare de sinucidere. — A fost transportată cu Salvarea la spitalul Sf. Spiridon tânăra Elisabeta Ciurea din Cartierul Bogdan, care a încercat să-şi curme firul vieţii consumând o cantitate de tinctură de iod.

•

Pâini confiscate.— S'au confiscat şi dus la comisie 150 pâini de la brutăria Iosef Iosef din str. Nicolina No. 67, având lipsă la cântar.

•

Furtul dela d. Krupenschi — In legătură cu furtul dela moşierul N. Krupenschi din str. Carol No. 43,—furt despre care ne ocupăm în altă parte a gazetei,—d. Mircescu şeful Circ. 3 secondat de către d-nii C. Em. Vasiliu şi Ciuceanu, au început cercetările. S'a dat şi o telegramă d-lui Krupenschi care se află la moşia sa de la Podoleni jud. Neamţ.

Dl. comisar Mircescu de duce ca în cointerea acestui furt ar avea amestec şi cineva din anturajul casei.

Adânc îndureraţi: Lupu Silberman soţ, Amalia Rosenthal soră, Malvine şi S. Cristian, Ana şi Doctor A. Polac, Voica şi Doctor A. Rosen, Doctor Zeobia şi Doctor Georges Rosenthal, Betty şi S. Cars, Doctor Jaques Rosenthal, nepoţi, Fili şi Doctor M. Waldstein-Fiul cu fetiţa, Marcel Cristian, Doctorand Alexandru Polac, Georges Polac, Alfred şi Laurian Cars, Titel Rosenthal nepoţi, Aron Rosen cumnat Aneta şi I. Schreiber, Ernestine Silberman, cumnat şi cumnate, familia Avocat C. Schreiber cu fiul, Sofo Schreiber cu soţia, H. Schreiber, Solica Schreiber, Osias Schreiber, Doctor U. Silberman, I. Silberman cu soţia, A. Silberman, nepoţi, precum şi familiile: Marcovici, Doctor Witner, Doctor B. Waldstein-Tatăl, Doctor Coniver, Cars, Herşcovici, Rubin, Rotenştein, Doctor Abramovici, Hofman, au nemărginita durere de a anunţa moartea prea scumpei lor

Tony Silberman

Inmormântarea va avea loc Joi 4 August 1938, ora 3 p. m. precis, cortegiul funebru plecând dela locuinţa defunctei din str. Lăpuşneanu 41.

x **Dr. M. Segal** *medic de spital,* **mutat** *în str. Cuza Vodă No. 83 (Palatul Braustein), consultă şi operează boli de* **nas, gât şi urechi** *între 8-10 a. m. şi 3-6 p. m. Telefon 1767.*

x **Dr. Med. H. SIRCHIS Dentist** întorcându-se în localitate a reînceput consultaţiile în cabinetul d-sale dentar din *str. Cuza Vodă 17* vis-a-vis de Turnul Golia.

x La boalele de ficat şi intestine se recomandă numai BORVIZUL DE BORSEC.

PIERDUT Buletinul Biroului Populaţiei Iaşi pe numele de Lutic Vasile din str. Calea Călăţei No. 32.

Se declară nul.

Savantul ieşan Horia Hulubei elogiat la Academia de Ştiinţe din Paris

Paris 3.— Toate ziarele se ocupă de marele succes al savantului român Horia Hulubei.

In şedinţa de ieri a Academiei de ştiinţe, savantul chimist Jean Perrin a făcut o comunicare în legătură cu descoperirea elementului 93 de către românul Horia Hulubei.

Descoperirea noului element, care a preocupat de mult timp cercurile ştiinţifice, a fost recunoscuta oficial de către Academia de ştiinţe.

Precum se ştie noul element a fost botezat de descoperitor „Moldavium" după numele Moldovei, provincia în care s'a născut.

Savantul Perrin a făcut biografia românului Horia Hulubei, arătând că s'a născut în 1897 la Iaşi, unde şi-a făcut şi studiile.

Horia Hulubei este un element de necontestată valoare şi o faimă a ştiinţei.

Unele ziare arată că nu-i exclus ca savantul român să fie propus pentru premiul Nobel de chimie.

Rabinul contrabandist de stupefiante

e originar din România

Paris 3.— La cercetări, rabinul Isac Leizer, implicat în cunoscuta afacere cu trafic de stupefiante, a declarat că e fiu de rabin şi practica a făcut-o în România.

De acolo a plecat la New-York, unde a fost numit rabinul comunităţii din Brooklyn.

x **Destituirea unor magistraţi**—A fost semnat decretul, prin care au fost destituiţi magistraţii N. Suruceanu, consilier la Curtea de Apel din Chişinău. M. Volcinschi, judecător în Suceava şi Gh. Codreanu, judecător la Zguriţa (Soroca) învinuiţi de nereguli şi abuz în exerciţiul funcţiunei.

Au fost suspendaţi pe câte 6 luni d-nii M. Paraschivescu consilier la Curtea de Apel Cernăuţi şi Ion Stoianov judecător la Rezina-Târg (Orhei).

x A. S. R. Arhiducesa Ileana şi Arhiducele Anton au părăsit eri ţara, plecând la Viena.

Misiunea lordului Runciman

Londra 3—In cercurile politice se arată că lordul Runciman se va ocupa în Cehoslovacia deopotrivă de chestiunile politice ca şi de cele economice.

El a plecat însoţit de doi experţi financiari, cari vor studia situaţia economică a sudeţilor.

Se pare că Anglia ar fi dispusă să acorde sudeţilor importante ajutoare financiare.

Consfătuiri diplomatice la Paris

Paris 3.—Aseară a sosit la Paris dl. Bloudel, însărcinatul de afaceri al Franţei la Roma.

El a arătat stadiul discuţiilor franco-italiene.

Tot eri a trecut spre Londra lordul Perth, însărcinatul în Italia al Marei Britanii.

Se anunţă că zilele acestea vor sosi la Paris şi alţi diplomaţi francezi din diferite capitale.

Ciudat caz medical

Oradia 3.— Provoacă senzaţie în localitate cazul căpitanului aviator Ernest Vernescu, fost comendant al flotilei de vânătoare din localitate.

El a suferit un accident la 31 Decembrie 1938; în urma căruia a rămas orb.

A fost în Germania şi Franţa pentru a se vindeca, dar în zadar.

Iată însă că acum câteva zile, când perduse orice speranţă, el şi-a recăpătat vederea.

Cazul e socotit ca o minune.

Căldură grozavă în regiunea Baltică

Varşovia 3.—Un val de căldură s'a abătut asupra ţărilor din regiunea Baltică.

La ţărmul Balticei s'au înregistrat plus 55 de grade, temperatură nemaipomenită în acest ţinut.

La Riga a fost 40 de grade.

Numeroase persoane au murit de insolaţie.

Pădurile şi semănăturile s'au aprins din cauza căldurei.

Mare incendiu în Dîmboviţa

Târgovişte 3.--Un mare incendiu a isbucnit la punctul Giuvane şi Piscul Cerbului, unde sunt mari păduri.

Au ars depozitele de lemne Furnicescu şi o bucată de pădure.

Patru cunoscuţi ieşeni răniţi grav într'un accident de automobil

Starea serioasă a librarului d. Ath. Gheorghiu

Un grav accident de automobil s'a produs azi dimineaţă pe şoseaua Roman-Iaşi.

D-nii Ath. Gheorghiu cunoscutul librar din localitate; Buhoci, directorul Casei Asigurărilor Sociale; Gheorghiu, contabilul şef al Primei Societăţi de Economie şi preşedinte la Asigurările Sociale; şi Ciucă director la Societatea de Economie,--au fost la Bacău pentru a comanda nişte hârtie la Letea.

La reîntoarcere, azi dimineaţă maşina a derapat şi s'a isbit de un pom.

Toţi ocupanţii au fost răniţi

Cel mai grav este dl. Ath. Gheorghiu, care are o mână fracturată şi răni serioase la cap.

Cu o altă maşină, răniţii au fost transportaţi la clinica de urgenţă a Spitalului Sf. Spiridon unde li s'au dat ajutoare.

AZI LA SCALA — Două filme de egală valoare
Fredric March
Olivia de Havilland
AKIM TAMIROFF — ANITA LOUISE
în noua versiune a celui mai mare film
ANTONIO ADVERSO
Funeraliile Reginei Maria şi Jurnalul O. N. T. cu serbările Tineretului Române sub patronajul M. S. Regelui.
Capod'opera filmului sovietic. Realizarea magistrală ce rămâne piatră de hotar în istoria cinematografiei
GULIVER
în ţara piticilor
O producţie pentru copii şi adulţi

Grădina şi Sala CINEMA SIDOLI
2 MARI PREMERE 2
cu 7, 11 şi 17 lei plus timbrele
Submarinul D. 1
cu GEORGE BRENT, DORIS WASTON, PAT O'BRIEN, WAYNE MORRIS
Al doilea film
Indrăgostiţii
cu Renatte Müller şi Gustav Frohlich
ADAOS LA PROGRAM
Grandioasele Funeralii ale
M. S. Regina Maria
Cea mai fidelă, completă şi reuşită filmare 2500 m. Deşi filmul cu funeraliile a necesitat sacrificii enorme, preţurile sunt obişnuite.

ADMITERI: liceu, comerţ superior, politechnică, şcoli normale, seminarii. Burse, corigenţe, bacalaureat. Predă metodic, serios individual elevi (e).
PROFESOR SECUNDAR titular la Stat
Adresa: Librăria Athanasie Gheorghiu.

x Faceţi un serviciu imens aproapelui Dv., recomandându-i BORVIZUL DE BORSEC.

BIBLIOTECA
UNIVERSITĂȚII
-IAȘI-

ANUL XXXIV No. 9403

1 LEU

VINERI 5 AUGUST 1938

ABONAMENTE:
Lei 350. . . . . pe un an
„ 180. . . . . „ 6 luni
„ 90. . . . . „ 3 luni
„ 35. . . . . „ 1 lună
„ 1500. . . Instituții publice

Atelierele tipografice „Opinia"
IAȘI STR. LAPUȘNEANU 37

OPINIA

Ziar popular cotidian

TELEFOANE
Redacția . . . No. 1293
Administrația . . . „ 1299
Serv. de noapte red . . „ 1436

Redacția și Administrația
IAȘI STR. LAPUȘNEANU 37

Director C. R. GHIULEA

Actualități

Apa la Iași a devenit iarăși o problemă nerezolvabilă

Am scos în evidență pacostea care se abate asupra populației sărace din periferia Iașului, odată cu micșorarea numărului cișmelelor publice.

Dispărând aceste cișmele, oamenii se găsesc în următoarea alternativă: 1) sau recurg la apă de ploae, la băltoage, la Bahlui etc. lipsiți de apă potabilă, exasperați și amenințați de boli; 2) sau își fac instalații particulare, de apă.

Și-ar face oamenii, bucuroși. Dar de unde bani, în târgul acesta sărac și fără perspective?

Siliți totuși de situația vitregă în care sânt puși, și presați de obligații oficiale, unii oameni se dau peste cap să încropească un fond minim pentru instalați de apă.

Dar s'a ivit o complicație.

Ni se spune că Soc. Apelor a preluat monopolul instalațiilor și racordurilor de apă. Cu instalatorii particulari, puteai ajunge la capăt, cu un preț ceva mai acceptabil. Soc. Apelor a ridicat prețul aproape la dublu. Și dacă-i monopol, n-ai ce face. Trebue să plătești.

Dar dacă n'ai de unde? (și cei mai mulți n'au).

Iată, într'adevăr, o problemă nerezolvabilă, care duce... la absurd!

Nu știm ce va ieși de aici...

Monetele statului

Tot nu s'a lămurit chestia cu monetele de 250 lei. Negustorii, și chiar unele instituții oficiale, nu le primesc, pe motiv că sânt false.

Găsesc tot soiul de explicații spre a justifica acest fals care, în realitate, nu există. **Monetele sânt bune.** Cele false sânt în proporție foarte reduse și falsificarea e grosolană și poate fi observată lesne.

Totuși, monetele nu pot să circule.

Trebue să dea o lămurire oficială și categorică, arătându-se că monetele sânt bune. Și în special instituțiile oficiale să le primească, fără nici o dificultate.

Sau să se retragă emisiunea aceasta a 250 lei. Situația de astăzi înseamnă o gravă tulburare a vieții comerciale; —tulburare care nu mai poate dăinui.

REP.

Din toată lumea

Specula

Angrosiștii de alimente operează cu o mare îndrăzneală pe piața Iașului.

De pildă, patlagelele roșii scăzuseră la 4 și 3 lei kgr. Și dintr'odată, fără nici un motiv, speculanții au ridicat prețul la 6 și 8 lei.

Aceiaș manevră cu fructele. Dintr'odată s'au urcat prețurile, fără nici o îndreptățire.

Ar trebui luați de guler domnii speculanți.

Călugărul și femeia

La Muntele Athos trăește un călugăr grec care n'a văzut niciodată o femee.

Încă de mic copil a fost dat la mânăstire și a ajuns călugăr, fără să fi părăsit niciodată locașul sfânt. Pe de altă parte, se știe că femeile n'au voe să viziteze Muntele Athos.

Zilele acestea un vizitator a arătat călugărului cu pricina, câteva fotografii de femei în poziții ispititoare.

Și se spune că bietul călugăr a rămas tulburat și gânditor...

Arme din America

După raportul lunar al Departamentului de Stat american, Turcia, Uniunea Sovietică și China ocupă primul loc în ce privește importul de arme și avioane americane. Turcia avusese, în Octombrie, licența de-a introduce avioane și materiale de aviație americane în valoare de 2,67 milioane de dolari.

Importul corespunzător rusesc din America s'a urcat în aceiși perioadă de timp la 895.974 dolari, în timp ce China a importat armamente pentru 630.340 dolari, și anume pentru 435.840 dolari materii explozibile, pentru 127000 dolari avioane comerciale și pentru 120.000 dolari avioane militare.

Caligrafia italică

Nuanța extremistă a fasciștilor italieni, vrea să obție excluderea scrisului cursiv înclinat, pentru a fi înlocuit cu cu „scrisul drept, roman".

Deasemenea s'a pornit în Italia o campanie pentru suprimarea gulerului și cravatei care împiedică circulația normală a sângelui.

Chestia cu gulerul, mai merge. Însă scrisul înclinat este o invenție italiană. Italianul Alde Manuce este acel care a inventat literele înclinate, cărora chiar li se spune „italice".

Așa că fasciștii se ridică împotriva unui lucru pur național italian.

Pașaport complicat

La Plymouth (Anglia) a sosit deunăzi venind din Statele Unite, posesorul celui mai lung pasaport din lume. Documentul, care-i umplut cu vize pe aproape cinci metri de pagini și reprezintă 150 mii mile englezești de călătorii, a fost eliberat în Franța în 1933, la cererea d-lui Vladimir Kitter, industriaș-Chimist, silit de afacerile lui să colinde lumea aproape fără întrerupere. In doi ani, ca să nu vorbim de alte peregrinări ale lui Kitter, a trecut Atlanticul de 26 ori.

22 de ani o partidă de șah

Cea mai lungă partidă de șah care s'a jucat vreodată, a fost desigur aceia începută în 1915 între ofițerul englez de marină James George Rogers și marinarul George Mac Namee. Cei doi combatanți erau pe vase diferite și jucau prin corespodență.

Mac Namee muri însă după a 26 mutare, în timpul războiului mondial, când vasul său, „Queen Mary" se scufundă.

După încheierea păcii însă, partida a fost continuată de d-ra Eileen Mac Namee, care îl învinge pe Rogers după... 22 de ani.

-- Un record remarcabil --

Tânăra daneză Jenny Kammersgaard a bătut recordul înotului, străbătând o distanță de 48 km din Danemarca până la coasta Germaniei, în 41 ceasuri, —dând astfel dovadă de forță musculară și rezistență.

Iată, în clișeu, pe tânăra înotătoare primită cu flori la țărmul german.

BOLILE ȘI IAȘUL

Incă un izvor de celebritate statornică pentru cetatea moldovenească

Bolile sociale și epidemice au făcut întotdeauna ravagii la Iași. Tuberculoza își menține și în prezent caracteristicele grave, cu toată munca supraomenească pentru combaterea ei, realizată de „Profilaxia Tuberculozei".

Datele sumare ale statisticii mortalității orașului nostru arată îngrijorătoarea situațiune prezentă. Motivele cari concurează la perpetuarea relei stări sunt multiple. Pentru tuberculoză de exemplu, trebuește în primul rând avută în vedere, imposibilitatea spitalizării a numeroși bolnavi.

Aceștia, din lipsă de mijloace, duc domiciliar o existență de lipsuri și în acelaș timp sunt un izvor de contaminare, pentru familia cu care convețuesc sub acelaș acoperiș și pentru cunoscuții cu care vin în contact. Asistența domiciliară care li se face, încumează supremul efort de limitere a groaznicului flagel social.

Dar perspectivele triste ale cartierelor periferice ieșene, unde inundațiile au transformat mii de locuințe modeste, în tot atâtea cuiburi de tuberculoză și focare de reumatisme cronice, contribue și de la perpetuarea unor stări de lucruri periculoase.

Acest singur aspect nu dă însă întreaga culoare specifică cetății moldovenești.

Nu trebue să uităm endemiile trecute, de scarlatină, cari au atras la Iași ani dearândul, somități medicale străine, venite să studieze la noi ca într'o mare clinică, efectele preparatelor anti-scarlatinoase, dela caz la caz.

Aceiaș tristă celebritate mondială medicală, reușise să ne-o asigure endemia de febră tifoidă; flagel a'e cărui perspective, echivalau aproape pe cele ale unei epidemii de holeră, într'un oraș asiatic.

Astăzi febra tifoidă poate fi socotită stinsă la Iași. Dar cu câte sacrificii colective! In adevăr, prin clorinarea sistematică a apei, dinții și stomahurile ieșene sunt condamnate la o lentă distrugere.

Din această pricină stomatologia face excelente afaceri în cetatea voevodală, unde timpuri bătrâne aminteau despre cea mai bună și limpede apă din țară; despre faimoasa apă de Timișești.

Acelaș dever însemnat îl au medicii interniști.

Bolile stomacale, apendicitele, etc., cunosc o frequență deosebită la noi. De plâns însă, nu ne putem plânge.

O vorbă bătrânească spune cu bună dreptate: „cui pe cui se scoate".

Dezastrele tifice, le-au înlocuit perspectivele mai blânde mai acceptabile ale consecințelor clorinării apei și ceiace se realizează încet, are marele avantaj că nu se vede.

Dr. I. FR. BOTEZ

.˙. Cel mai bun ciclist .˙.

La turul ciclist al Franței, din acest an, s'a plasat în frunte italianul Bartali (în clișeu).

Bartali a fost felicitat telegrafic de d. Mussolini, și a fost decorat pentru merite sportive.

Probleme Culturale

Despre „Junimea", Gheorghe Panu și Ion Creangă

In amabila atențiune a d-lui prof. și critic literar G. Călinescu

După excelenta operă „*Viața lui Eminescu*"—ce nu este o operă romanțiată, dar mai mult decât o vastă biografie propriu zisă, e o adevărată monografie eminesciană, încheiată pe fundamentale cercetări istorice și considerate critice, —dl. *G. Călinescu* (care în actualul sezon literar, atât de fertil, a înregistrat romanul românesc cu massiva operă balzaciană „*Enigma Otiliei*") ne-a dat și „*Viața lui Creangă*", monografie bio-istorico-literalică și critică. „*Viața lui Creangă*" a apărut astfel în preajma comemorării semicentenarului morții sale—căci la finele lunii Dechembrie 1938 se împlinesc cinci-zeci de ani de la moartea lui Ion Creangă. Suntem deci recunoscători autorului, d. *G. Călinescu* și editurii Fundațiilor Regale, pentru apariția acestei valoroase lucrări.

Volumul mai prezintă și o altă semnificație în actualitate, prin aceea că autorul aduce un capitol special referitor la procesul bisericesc al *diaconului I. Creangă* urmat de un altul, al institutorului cu acelaș nume—fiind una și aceiaș persoană care a suportat și îndurat toate aceste mari suferinți morale, după cum arată documentele oficiale ce apar pentru prima oară întruchipate în această lucrare; este în mare actualitate acest capitol din viața marelui humuleștean, știut fiind că S. S. economul *D. Furtună* din Dorohoi a luat prea frumoasa inițiativă de a se revizui procesul bisericesc al diaconului Creangă, pentru reabilitarea post-mortem a memoriei sale.

*

Pentru a nu atinge, prin cele ce urmează, absolut nici o succeptibilitate și a nu trezi nici o umbră de suspiciune —precum sensibilitatea artistică a reputatului critic și profesor de literaturi,—se impune aceastǎ mențiune:

Se știe că contele *Tolstoi*, când a terminat zguduitoarea dramă „Puterea întunericului", a cetit-o mai întâi unei țărance din Iasnaia-Poliana, care-i servea în casă, și numai când această femee din popor, incultă și străină de tot ce e arta literară, și-a exprimat o adâncă emoțiune, ma-

(Continuarea în pagina 2-a)

AVANTAGIILE NOULUI REGIM AL PUBLICITĂȚII

A fost publicat de curând noul regim al publicității prin ziare.

Subsecretariatul presei și propagandei naționale, de comun acord cu reprezentanții patronilor de ziare și agențiile de publicitate, au studiat chestiunea și au venit cu o reglementare care este primită cu încredere, atât de ziare, cât și de inserenți. Interesele superioare ale Statului sunt deasemeni satisfăcute.

Noua reglementare constă în reducerea tarifelor în primul rând la publicitatea ce nu are caracter comercial propriu zis, măsură care era de mult așteptată de marele public și era cu atât mai necesară, cu cât guvernul a început acțiunea de reglementare a prețurilor în general, în scopul de a efteni traiul.

La celelalte categorii de anunțuri s'au fixat tarife fixe ceeace înlătură orice încercare de concurență neleală.

De altă parte, interprinderile care fac publicitatea, vor ști de acum cu preciziune ceeace sunt datoare să plătească pentru această publicitate; ziarele sunt puse și ele la adăpost de considerațiuni lăturalnice și de eventuale tentațiuni care ar scădea rolul presei; gazetele vor trebui să-și găsească în activitatea lor legală, mijloacele de existență.

Un alt motiv care a făcut necesară reglementarea tarifelor de publicitate, este de natură economică: publicarea cererilor ofertelor licitațiunilor, etc., în condițiuni favorabile contribue la înviorarea comerțului. Plasarea șomerilor este deasemeni înlesnită, prin eftenirea micii publicități.

Marele industrii ades tributare până acum unor ziare, sub forma publicității, vor putea fi controlate direct de către Stat, fără a fi acoperite—în eventualele lor acțiuni dăunătoare,—de către ziare.

Subsecretariatul de Stat al Presei și Propagandei, ca și întreaga opinie publică, așteaptă cu această reglementare să-și arate în curând bunele roade, normalizând într'un spirit de cinste și folos obștesc, gingașa problemă a publicității.

Pentru apărarea memoriei publicistului ieșan Ioan Alexandrescu-Dafin

împotriva avocatului Gh. Băileanu

de Dr. Gr. Gr. Iamandi

Am dat curs unor articole ale d-lui av. Gh. Băileanu asistent universitar, împotriva unor atacuri formulate de d. Gr. Gr Iamandi.

In virtutea legii, conform dreptului de răspuns, dăm curs și replicelor d-lui Dr. Iamandi,—cu sublinierea că ziarul nostru rămâne cu totul în afară de această polemică.

Iată articolul d-lui Dr. Iamandi;

Cine nu-și aduce aminte de sfătosul bătrânel potrivit la statură, suflet bun, om corect și modest care a fost Ion Alexandrescu Dafin?

Pe lângă publicistică, a făcut și politică având în cadrele partidului Național-Liberal din Iași un loc de cinste. A ocupat chiar în mai multe rânduri posturi importante de conducere pe care le-a cinstit prin purtarea lui corectă; printre altele a fost și Director al Spiridoniei între 1922—1926.

Și-a părăsit prietenii dragi după o viață de cinste, trecând în lumea drepților acum câțiva ani în urmă.

*

Și cum Dumnezeu a umplut lumea cu ce'a putut nu cu ce a vrut, găsim între noi și deaceia care'și fac plăcere din a fura morții, fie dezgropându-i noaptea prin cimitire pentru a le lua bănuțul pe care tradiția li'l pune în mâni, inelele de pe degete, dinții de aur din gură, etc... sau alții, mai cinici și mai ingenioși, pentru a le fura personalitatea.

Unul dintre aceștia este și avocatul Gh. Băileanu.

In timpul când a fost Director al Spiridoniei, prin 1937, într'o lucrare ce o scoate asupra Epitropiei Sf. Spiridon („Așez. Sf. Spiridon. Gh. Băileanu, Tip. Aberman, Iași, 1937") numitul se substitue persoanei lui *Ion Alexandrescu Dafin*, fost Director al Spiridoniei între 1922-926, *pentru a se împăuna cu meritele de fondator al Orfelinatului Popricani*, Orfelinat la a cărui organizare natural că mare parte din merit revine și Directorului Spiridoniei de pe atunci, care a fost I. A. Dafin.

A înșelat buna credință a șefilor săi (din Instituție și din afara ei) prin confuzia ce reușia să o facă continuu în jurul persoanei sale, el mai ocupând acest post în Spiridonie cu câțiva ani în urmă, între 1927-1928.

Așa îl găsim pe d-nul *Gh. Băileanu* în Volumul său la pagina 80, rândul 11, la Capitolul Orfelinatul Popricani, spunând că „*a fost deschis (orfelinatul) în 1923 în timpul funcționărei Epitropilor Gr. Teodoru, C. Mârzescu, C. Kilimoglu, Director fiind Gh. Băileanu*" (cuvântul „*Gh. Băileanu*" subliniat în text cu litere cursive, de dl. Gh. Băileanu).

Ori, lucrurile stau cu totul altfel...

Orfelinatul Popricani a fost făcut din inițiativa marelui Gh. Mârzescu, pe atunci Ministru al Sănătății, a Epitropilor Gr. Teodoru, C. Kilimoglu *și a fostului Director al Spiridoniei de pe atunci, din 1923, Ion Alexandrescu Dafin!..*

(Continuare în pagina 2-a)

Alt accident de automobil

Un accident de automobil, însă fără urmări grave, s'a întâmplat pe șoseaua Roman-Iași.

D-nii farmacist Jelea, Zamfiropol și Niculescu magistrați, au plecat într'o excursie spre Neamț. La întoarcere, la o cotitură în dreptul podului de pe Siret, s'a rupt bara de direcție, automobilul răsturnându-se în șanț.

Persoanele din mașină au scăpat cu câteva leziuni ușoare.

Cereți pretutindeni

limonada **FAVORIT**

Băutură delicioasă și higienică din sucuri de fructe

Refuzați imitațiunile sau ori ce sticlă fără plombă originală

x Sunteți neurastenizați ? Beți BORVIZ DE BORSEC și pe nesimțite veți fi refăcut.

Tariful publicațiilor în ziarul „Opinia"

ziar de provincie (cat. IV) începând de la 15 August 1938

Dela 1-1000 linii în sus	Lei 9	linia
„ 1000 linii în sus	„ 7.50	
Anunțurile colectorilor de loterii	„ 10	
Bilanțuri, convocări, notificări, etc.	„ 30	
Știri artistice, școlare, judiciare	„ 15	
Informații comerciale min. 5 linii	„ 17.50	
Informații financiare „ 5 „	„ 17.50	
Informații loterii de stat	„ 25	
Informații colectori loterii	„ 20	
Intrunîri electorale, anunțuri	„ 15	
Articole, dări de seamă comerciale, etc. în corpul ziarului	„ 25	
Anunțuri mortuare maximum	Lei 1000 (80 linii)	
minimum	„ 250 (30 „)	

Orice anunț în text

Anunțuri comerciale și financiare	Lei 20	
Parastase și mulțumiri mortuare maximum	„ 300	anunțul
Parastase cuprinzând același anunț 3 nume maximum	500	„
Anunțuri de logodne, căsătorii și botezuri cel mult 15 linii	„ 150	„
Anunțuri de logodne, căsătorii, botezuri, etc. la informații nedepășind 10 linii	„ 300	„
Numiri, permutări, deplasări, decorări etc. la informațiuni ne depășind 10 linii	„ 300	„
Acte juridice, sentințe hotărâri, cereri de naturalizare etc. la anunțuri	„ 10	linia
Acte de mulțumire	„ 10	„
Acte de mulțumire la informațiuni	„ 20	„
Cutia cu scrisori, plasat lângă text	„ 20	„
Extracte de divorț simple, bucata	„ 400	bucata
Anunțurile editurilor și librăriilor se taxează după un tarif special		
Schimbare de nume 3 publicațiuni	„ 600	
Anunțuri dela instituțiuni industriale 1 pag.	25.000	lei
Anunțuri comerciale 1 pagină	25.000	„
Anunțuri financiare, asig. oficiale 1 pag.	30.000	„

In paginile din dreapta cu 10% plus.

La angajarea de linii se va fixa un termen pentru publicarea lor, care în nici un caz nu va fi mai mare de 3 luni. Aceste anunțuri se vor publica Duminica și Sărbătorile numai atunci când va fi posibil, fără obligațiune. Anunțuri mai mari de 4 coloane se taxează în categoria anunțurilor speciale, astfel:

Primele 4 coloane se vor taxa conform tarifului obișnuit indiferent numărul de linii. Ce trece de 4 coloane **tarif dublu.**

Reclame pentru ziare, cărți, reviste, broșuri, se taxează tarif dublu.

P. S. Anunțurile mai mici ca spațiu de 10 linii se vor plăti cu tariful a 10 linii. Anunțuri și informațiuni cu fracțiuni de linii, adică de 6, 7, 9, 11, 13, 18, etc. linii nu se admit decât socotit 10, 15, 20, etc. linii.

Orice anunț plasat în pagina de mica publicitate 25% în plus.

Orice anunț cerut să apară special se taxează cu tarif special.

Mica Publicitate minimum 10 cuvinte

Cereri de serviciu	1 leu	cuvântul
Oferte	2 lei	cuvântul
Vânzări	3 lei	cuvântul
Vânzări imobile, moșii, păduri, arendări	3 „	„
Inchirieri de apartamente și camere	3 „	„
Pensiuni	3 „	„
Lecțiuni meditațiuni	2 „	„
Diverse profesionale și comerciale	3 „	„
Pierderi, dispariții	1 „	„
Stațiuni climaterice și balneare	1 „	„
Căsătorii	5 „	„

Orice anunț cerut să apară la altă rubrică decât cea respectivă se taxează dublu.

Anunțurile încadrate se taxează dublu, iar cele cu cliseu se taxează cu tarif special.

Toate anunțurile și orice fel de reclamă, informațiuni, articole, etc. se măsoară cu liniametru corp 5.

Plata la orice anunț sau angajament se face numai anticipat.

Tariful licitațiilor

Anunțuri de licitații până la o valoare de lei 50.000 se vor da numai ziarelor locale	Lei 2.50	cuv.
Idem de la 50.000—200.000 lei	„ 2.50	„
Idem de la 200.000—500.000 „	„ 3.00	„
Idem dela 500.000—1.000.000 „	„ 3	„
Idem dela 1.000.000 lei în sus	„ 4	„
Anunțurile tribunalelor pentru consolidarea de terenuri petrolifere linia corp 5	„ 15	„
Publicațiuni de licitații mobiliare, încheieri pentru radieri de convenționi pentru fiecare anunț	„ 250	
Orice alte publicațiuni	„ 10	linia

Pentru ziarele din provincie, noul tarif intră în vigoare cu începere dela 15 August 1938.

Grădina și Sala

CINEMA SIBOLI

2 MARI PREMERE 2

cu 7, 11 și 17 lei

plus timbrele

Submarinul D. 1

cu GEORGE BRENT
DORIS WASTON
PAT O'BRIEN
WAYNE MORRIS

Al doilea film

Indrăgostiții

cu Renatte Müller și Gustav Frohlich

ADAOS LA PROGRAM

Grandioasele Funeralii ale

M. S. Regina Maria

Cea mai fidelă, completă și reușită filmare 2500 m. Deși filmul cu funeraliile a necesitat sacrificii enorme, prețurile sunt obișnuite.

Bursa de Mărfuri Iași
Sindicul Bursei

PUBLICAȚIE DE VÂNZARE

Se aduce la cunoștința celor interesați că în ziua de 10 August 1938, ora 16 p. m. voiu vinde prin licitație publică următoarele cantități de fire de bumbac:

613 pachete de Ritorto 32/2 America I-a gg. xx. în greutate de 2760 kgr. conf. facturei din 18 Nov. 1937.

520 pachete de Ritorto 32/2 America gg. xx. în greutate netto de 2340 kgr. conform facturei din 30 Dec. 1937.

Vânzarea se face la cererea firmei Esercizio Tintoria Lorenzo Weiss din Milano Italia și în contul Soc. Anon. „Mars" din Iași, str. Zugravi 47 și a d-lui Medvedi din Iași strada Ștefan cel Mare 48.

Concurenții la licitație vor trebui să depună o garanție în numerar de lei 20.000 sau în efecte la cursul zilei.

Sindicul Bursei,
M. ȘERBANESCU
No. 132 2 August 1938

Ministerul Agriculturii și Domeniilor
Ad-ția Exploatărilor Agricole
Pepiniera statului Vișan Bucium

Publicație

Se aduce la cunoștința amatorilor că în ziua de 8 August orele dim. la sediul Pepinierei Vișan com. Bucium jud. Iași, pentru vânzarea recoltei de prune împărțite în două loturi: I. prunele de masă și II. prunele de uscat (d'Agen).

Caetul de sarcini privitor la această licitație se poate vedea în orice zi de lucru la Pepiniera Vișan.

LICEUL INDUSTRIAL DE FETE „SF. SAVA" DIN IAȘI

Aduce la cunoștința părinților și absolventelor de 4 clase primare că, înscrierile școlare pe anul 1938—1939 se vor face în localul Școalei primare „Mihail Kogălniceanu" din Str. Lascar Catargi, deoarece localul propriu se găsește în reparație.

Cursurile vor începe în localul din Str. Costache Negri No. 46.

Inscrierele încep exact în ziua de 15. August și vor dura până la 1 Septembrie.

Liceul nostru cuprinde următoarele secții: Croitorie, lenjerie, flori-mode și Covoare-pânză.

Se mai aduce la cunoștință că la această școală taxele sunt foarte reduse și se fac înlesniri de plată.

Direcțiunea

Pentru apărarea memoriei

publicistului ieșan Ioan Alexandrescu-Dafin

(Continuarea din pagina 1-a)

Pentru ce această mistificare? Pentru ce această substituire?

Dl. Gh. Băileanu, nu poate aduce nici măcar scuza unei scăpări din vedere, deoarece tot în cuprinsul volumului său la pagina 34 scrie, însă ce e drept de data asta cu litere foarte mici ca doar, doar, să nu se observe de cititor, înșirând lista foștilor Directori ai Spiridoniei ce au funcționat între 1918—1936, la punctul „6", zice: *„Ion Alexandrescu Dafin, director dela 9 | 11 | 922 până la 22 | IV | 926".*

Totuși, hai să admitem că a fost un lapsus.

Dar, întrebăm pe Dl. Avocat Gh. Băileanu dacă tot laps a fost atunci când în 1937, pe când era Director la Spridonie, în timpul unei reparații la Orfelinatul Popricani a făcut să dispară o placă de marmoră pe care era menționat „Dafin" ca Director al Spiridoniei la fondarea Orfelinatului, lăsând să rămâie numai aceia unde Dafin nu figura?

Foștii prieteni ai regretatului I. A. Dafin, vechii lui camarazi de luptă, n'au nimic de spus despre această substituire, n'au nimic de făcut în apărarea memoriei fostului lor camarad azi în imposibilitate de a reacționa? Că, nu de alta, da mâne, poimâne, l'om vedea pe d-nul Gh. Băileanu substituindu-se ca Prefect în locul d-lui Zipa, primar în locul d-lui Racovițză, deputat în locul d-lui Eduard Lăzărescu, Epitrop în locul d-lui C. Rusovici.,..

Să presupunem ca foștii lui prieteni n'ar avea nimic de spus în apararea lui Dafin. Să vedem însă d-le Gh. Băileanu ce zice Legea despre astfel de fapte. *Codul Penal,* la Art. 414 spune: „Acela care induce sau menține în eroare o autoritate publică sau pe un particular substituindu-se pe nedrept unei alte persoane... comite delictul de substituire de persoane și se pedepsește cu închisoarea corecțională de la unu la trei ani, amendă, și interdicție corecțională de la unu la doi ani".

Art. 415 spune: „...precum și acela care își atribue sau întrebuințează în public o denumire, titlu sau calități pe care nu le are, comite delictul de uzurpare de titluri sau onoruri și se pedepsește cu închisoarea corecțională de la una la trei luni și amendă de la 2000—3000 lei. Art. 511 spune: „Acela care, prin ori ce mijloace, aduce ofensă memoriei unui defunct, comite delictul de defăimare a memoriei defunctului și se pedepsește cu închisoarea corecțională de la 1—3 luni și amendă de la 2000—3000 lei".

Am arătat una dintre faptele comise de D-nul Gh. Băileanu, am arătat ce spune Legea despre astfel de fărădelegi; să vedem acum ce va urma.

Să nu uităm că substituirea calificată de Art. 414, 415 și 511 din Codul Penal s'a petrecut sub ochii justiției care veghează.

Dr. GR. GR. IAMANDI

LICEUL MILITAR IAȘI

PUBLICAȚIUNE

Se aduce la cunoștiuța publică că în ziua de 12 August 1938, ora 9 dimineața se va ține la acest liceu tratarea prin bună învoială pentru furnizarea de cărți, rechizite și materiale școlare necesare pentru anul școlar 1938 | 39.

Valoarea furniturei este de lei 700.000.

Ofertanții se vor prezenta cu garanția de 5% prevăzută de L. C. P., precum și cu toate formele legale de capacitate.

Furnitura se va preda până la 1 Sedtembrie 1938.

Contractarea se va ține în conformitate cu L. C. P., normele generale de ținerea licitațiilor și Reg. Legei.

Caetul de sarcini se poate vedea în orice zi de lucru la liceu, între orele 8—11 și 16 și 19, în afară de Mercuri și Sâmbătă după amiază.

Comand. Liceului Militar Iași
Major, **Corneliu Tomida**
Ofițer cu Materialul Didactic
Locot., Iulian Ionescu
No. 3615 din 2 August 1938

De vânzare

casă gospodărească, solidă, 4 odăi, bucătărie, cămări, pivniță, apă, lumină electrică etc.

Poziție centrală lângă tramvai și Hală. Preț foarte avantajos. A se adresa la ziar.

De închiriat

4 camere și bucătărie, strada Lăpușneanu 33, deasupra magazinului Gavrileteanu, etaj.; instalație modernă, preț convenabil, 34.000 lei anual.

Apartamentul vizibil toată ziua, fiind liber de pe acum. A se adresa la *Avocat N. Nebunelu* str. Lascar Catargiu 35.

De închiriat

în str. Bărboi 6 (începând dela 1 Septemb.):
1. O cameră și bucătărie confort modern.
2. Patru camere, bucătărie, camară de lemne etc. Se pot vizita zilnic între orele 10—2 p. m. și 4—6 p. m.

PIERDUT Buletinul Biroului Populației Iași pe numele de Avram Șloimovici din str. Mușat 3.

Se declară nul.

REVISTE

„Insemnări ieșene" (Anul III, Nr. 8)

Numărul pe August al revistei *„Insemnări ieșene"* a apărut în regal doliu violet, pentru aceia care a fost regina și scriitoarea Maria a României.

Dl. prof. *Gr. T. Popa* deschide sumarul revistei cu o evocare a marei Regine, în care sunt înviate duioase amintiri personale despre ilustra dispărută.

„Azi Regina idealului național împlinit a plecat dintre noi pentru totdeauna. A plecat lăsând unanime regrete. Pe lumea cealaltă au și Regii judecători și în fața lor Regina Maria va putea sta drept și mândră va fi de activitatea pusă în serviciul patriei sale. Dacă i-a plăcut viața, i-a plăcut și datoria. A fost veselă și s'a încântat de tot ce este frumos. I-a plăcut arta și a fost o mamă iubitoare. A fost miloasă și cochetă. Dar mai presus de toate a avut o voință neînfrânată și un curaj nesdruncinat chiar atunci când soarta se părea că-i pregătită să ne sdrobească. Pentru această voință și pentru acest curaj, pus în slujba idealului național, România îi va fi veșnic recunoscătoare". încheie d. prof. Gr. T. Popa vibrantul său articol.

In acest număr semnează literatură de deosebită ținută *George Lesnea. Paul Gore, N. Tașomir, Victor Măgură, N. Cadioschi, V. Cucu* și *B. Baidan.*

Dl. prof. *Dan A. Bădărău* publică un interesant articol din domeniul preocupărilor d-sale: „Sursele istorice cu privire la filosofia greacă".

Dl. dr. *Pandite Zosin* dă la iveală o scrisoare a lui Maiorescu către Ana Conta-Kernbach, aflată în posesia d-nei institutoare Veturia Botez.

Dl. prof. *Valeriu Bujureanu* publică un articol asupra lui Alex. Lambrior, cu prilejul dezvelirei bustului dela Liceul Național, folosind datele oferite de d. prof. Șiadbei.

Un documentat studiu asupra situației din Extremul-Orient și a expansiunei rusești aduce d. prof. *N. Smochină.* Relatările d-sale sunt în preocuparea actualității.

Tot de domeniul politicei internaționale ararține și articolul d-lui *D. Gherasim,* („Dela siguranța colectivă la echilibrul forțelor").

D-nii *Gr. T. Popa, A. M. Frimu* și *dr. Gr. Gr. Iamandi* continuă prezentarea institutiților Spiridoniei, oferindu-ne de astă dată descrierea Azilului de bătrâne Eufrosina Bals (cu clișee în text).

Cronica literară e semnată de dl. *Octav Botez*; cea plastică de dl. *N. N. Tonitza*; cronica științilcă de dl. *N. Constantinescu.*

Remarcăm o interesantă scrisoare trimisă din Oxford de d-ra *Adina V. Iamandi,* fiica d-lui ministru V. Iamandi, care studiază la celebra universitate engleză.

La rubrica notelor colaborează d-nii N. Dalu, N. I. Popa, Gr. T. Popa, Cezar Cristea, N. N. Tonitza, etc.

In rest recenzii și insemnări literare datorite d-lor Dan Bădărău, D. Gherasim, Lucia Oprescu, N. Smochină, M. Florin, Al. Piru, Gh. Chiriescu, Gr. T. Popa, I. Feifer, D. Loghin, I. Zahacinschi, etc.

Un prea interesant număr care nu trebue să lipsească de pe biroul unui intelectual, pentrucă e sinteza și oglinda preocupărilor din toate domeniile vieții noastre spirituale.

AL.

Știri judiciare

Abuz de putere.—Preotul Mihai Acatrinei, parohul bisericei Avântul din comuna Podu-Iloaie, a acționat în judecata tribunalului pentru abuz de putere, pe d. plotonier D-tru Cămăneșcu șeful postului de jandarmi Focuri jud. Iași.

*

Froces comercial. D. Elias Weisman din str. C. A. Rosetti 45, a acționat în judecata tribunalului comercial, pe d-nii Eugen și Edmund Grosman din Oradea Mare și Max Bleivir din Cernăuți.

Reclamantul a vândut cablul de sârmă rezultat din demontarea funicularului Derna-Tătăruș, și pentru care Eugen și Eduard Grosman și Max Bleivir, au rămas datori cu suma de 88 mii lei.

x Medicii cu renume mondial, au constatat că numai BORVIZUL DE BORSEC spală rinichii.

Despre „Junimea", Gheorghe Panu și Ion Creangă

(Continuarea din pagina 1-a)

rele *Tolstoi* s'a convins, prin sinceritatea absolută a țărancei, că iubirea sa e de valoare.

Un caz identic îl relevă chiar d. *G. Călinescu* în „Viața lui Creangă", amintind, în această ordine de idei că și marele poet german *Fr. Schiller,* întrebuința același procedeu, căci nu-și tipărea scrierea „înainte de a o ceti bucătăreasa, și dacă bucătăreasa lăcea haz atunci însemna că e bună" (pag. 196).

Mă încadrez și eu în rândul acestor două ilustre necunoscute ale celor doi mari scriitori universali, rugându-l pe dl. *G. Călinescu* să nu treacă indiferent peste observațiile ce fac, pentru a rectifica micile erori.

Il corijez de d. G. Călnescu? Da? Pe ce temei și în numele căror însușiri?

— Am o calitate de care trebue, aici, să mă ...laud singur: Atolputernicul mi-a dăruit o memorie foarte bună, care mă ajută.

Și mai am o calitate: țin minte de demult, adică sunt mai bătrân de cât dl. G. Călinescu („mai bătrân, dar nu... îmbătrânit!" vorba jovialului d. C. Meissner).

In virtutea, deci, a memorii și a vârstei, iată câte-va observațiuni, cred destul de interesante, spre a fi semnalate.

*

In capitolul *„Creangă, Eminescu și Junimea"* după-ce cu multă plăcere cetim aceste reminiscențe frumoase ce redeșteaptă minunata atmosferă culturală care a dat Iașului cultural un prestigiu istoric, ne surprinde neștiința noastră când, la pag. 205, cetim următoarele:

„In Junimea" ideologică antisemită, se alese un grup de antisemiți activi propovăduind reacțiunea politică sau arătând o repulsie mai puternică pentru evrei. Printre aceștia sunt Conta, Eminescu, Xenopol, Panu, Tassu, Lambrior. Lor li se adaogă numai decât Creangă".

Istoria a reținut de mult faptul că în „Junimea" între chestiunele și problemele desbătute cu multă aprindere a fost și chestiunea evreească, sau ca să fiu la ordinea zilei, „chestiunea antisemită". Dar niciodată nu s'a ales un *grup de antisemiți.* Dacă s'ar fi ales un atare grup, am avea dovada că foată „Junimea" a fost antisemită,—ceeace este inexact, istoricește.

Insuși d. prof. A. C. Cuza nu susține o atare ipoteză, în amintirile publicate în volumul „Comemorarea Junimii" la Iași.

Dacă Tassu și Lambrior au fost antisemiți, nu știm

Dar a afirma — fie într'o simplă înșirare — că *Gh. Panu* a fost antisemis, când el, cel dintâi, arată în primul volum din „Amintirile" sale, cum s'a desbătut în „Junimea" „chestiunea evreească" și când toată viața, Gh. Panu și P. P. Carp, a fost un filosemit, un om politic care a introdus în programul partidului radical-democrat, chestiunea soluționării problemei evreești.

Toată activitatea politică a lui *Gh. Panu,* în parlament și prin presă, în cotidianele sale dela Iași și București prin ziarele „Lupta", „Ziua" ș. a. l. la care a colaborat, documentând atitudinea neschimbată a șefului radicalist, care nici astfel nu putea fi antisemist.

*

Iată acum și o chestie de memorie:

In capitolul "Dușmani" la pag. 239, d. *G.Călinescu* vor-

(Continuarea în pagina 3-a)

Tabletele acestea de

CHINOPLASMIN

m'au vindecat de tot de

Friguri de baltă (Malaria)

BAYER

ESTE UN PRODUS »Bayer«

Un asortiment bogat și elegant de *pardesie, raglane, trench-coaturi, pardesie pentru ploaie din mătasă* precum și originalele „Fulgarine" toate calitățile, vă oferă cu prețuri convenabile numai magazinul

„ILGO"

Str. Lăpușneanu 32

Pentru doamne raion special de pardesie și fulgarine modele exclusive.

Schimbarea directorilor de școli

Dispozițiile ministerului

Chestiunea care preocupă acum organele școlare este aceia a schimbării directorilor de școli.

Se știe că la conferința ținută la București, dl. ministru Armand Călinescu a cerut inspectoratelor să facă un tablou al învățătorilor care au fost consilieri comunali, județieni sau la Camera de agricultură; ei acelora care au suferit pedepse precum și care au desfășurat o activitate politică intensă.

Învățătorii din aceste categorii vor fi schimbați imediat.

In localitățile unde nu sunt colegi pentru înlocuit, se vor face mutări din alte comune.

Aplicarea acestor dispoziții va duce la schimbarea a numeroși directori de școli, atât din oraș cât și din județ.

Revizoratul a cerut prefecturei de județ să-i înainteze un tablou al învățătorilor care au ocupat demnități la județ sau comune, de la introducerea votului universal până astăzi.

La înlocuirile din direcții se vor avea în vedere și meritele învățătorilor.

Tabloul va fi trimis peste câteva zile la București, după centralizarea datelor de către d-nii revizor Condurache și subrevizor Tataru.

CITIȚI „OPINIA"

ODIHNA CURĂȚENIE ȘI LINIȘTE IN CASĂ CU

FLY-TOX

Tabăra străjerilor ieșeni dela Ghimeș

Organizată cu destul de grele sacrificii de Legiunea Iași, avea la început numai 20 străjeri. Câteva zile mai apoi s'a sporit cu 9 străjeri dela Soroca și cu 2 comandanți.

Comanda taberei o are, prin delegație, d. I. Popovici secretarul Legiunii, ajutat de comandantul C. Aniculăesei, învățător din Bădeni și de cei 2 comandanți dela Soroca.

Tabăra este instalată într'un vechiu local de școală primară, unde străjerii au avut câteva zile de muncit din greu, pentru curățirea camerilor, tăiatul buruenilor, amenajarea terenului pentru careu, așezarea catargului pentru pavilion, ridicarea unei troițe, construirea unui portal din mestecăn, împodobiri etc. etc.

Cu toată munca intensă, s'a găsit vreme pentru pregătit șezători la foc, atât la Ghimeș cât și la Palanca, șezători foarte frecventate de locuitori. Moartea M. S. Regina Maria, a întrerupt aceste șezători distractive, Sâmbătă 23 Iulie s'a făcut însă priveghiu la foc, cu cântece religioase, lecturi din opera marei noastre Regine, între care bucata „Lacrămi" a produs o impresie sguduitoare. La reușita acestei șezători-priveghiu au contribuit și străjerele din Iași-Băți-Soroca.

Pregătirea și conducerea coriilor a făcut-o d. C. Aniculăesei, care cu un tact și cu o pricepere necbișnuită, a putut da la serviciile religioase cuvenitele răspunsuri; iar la priveghiu ca și la prohodul de a doua zi, Duminică, să lase impresia că serviciul divin se desfășoară într'o catedrală de mare Capitală.

Gospodăria taberii o face tot d. Aniculăesei, mare meșter în toate trebile gospodărești.

Străjerii, toți vioi, inimoși, ascultători, deși proveniți de la școli diferite și din orașe deosebite, s'au împrietenit repede și constitue o tabără omogenă, care urmează cursurile de șefi de cuib cu mare regularitate și atențiune, iar la jocuri, exerciții, cântece, glume și dansuri parcă au trăit de când lumea împreună.

In mic, tabăra străjerilor de la Ghimeș, este oglinda de ceia ce va face în câțiva ani străjeria în toată țara pentru a grăbi unitatea sufletească.

Străjerii dela Ghimeș caută să atragă, și au atras, la muncă și distracțiile lor, copii din localitate și din satele vecine, încât exemplu una din dorințele care au îndemnat la așezarea acestei tabere în reg. Ciucului.

Pregătirile șefilor de cuib țin 18 zile, după care străjerii vor face și excursii la Tușnad și Cheile Bicazului.

Păcat că greutățile cu care luptă Legiunea Iași, n'au îngăduit trimiterea unui număr mai mare de străjeri la Ghimeș. Ar fi fost și pentru ei, în parte, și pentru stolurile la care se vor întoarce și pentru ideia națională, un mare bine.

Să nădăjduim că, pe viitor s'o putea face mai mult.

T. B.

Post clandestin de radio-emisiune

descoperit în jud. Hotin

Hotin 4. — Locuitorii din jud. Hotin, proprietari de aparate de radio, au observat în ultima vreme unele defecte de audiție, puțin obișnuite.

Bănuind că aceste perturbații sunt cauzate de un post clandestin din apropiere, câțiva proprietari de aparate de radio au anunțat cazul d-lui major Drăgulinescu, comandantul legiunei.

După mai multe zile de cercetări, organele jandarmerești au descoperit într'o pădure de pe raza comunei Clișcăuți, instalațiunile postului clandestin.

Atât aparatele descoperite, cât și individul împricinat, au fost transportați la Hotin, pentru continuarea anchetei.

Obligativitatea registrelor comerciale

Am discutat acum câtva timp, chestiunea ținerii registrelor comerciale de către micii comercianți și industriași.

Într'un memoriu, pe care l-au înaintat Camerei de Comerț, micii industriași și comercianți au cerut a se interveni la centru pentru a-i scuti de obligativitatea ținerii acestor registre.

Conducătorii Camerei de comerț au înaintat memoriul la București, cu mențiunea de a se satisface doleanțele neguțătorimii.

Eri, Camera de comerț a primit o adresă dela centru, prin care i se face cunoscut că, neținerea registrelor nu poate fi admisă pentru micii comercianți și industriași. Se specifică în mod special că, însuși Codul de comerț dispune în mod categoric că orice comerciant este deligat să țină registre: Jurnal, inventar și copier, cu înregistrări pe fiecare zi și regulat făcute.

Se mai arată că, existența registrelor comerciale și ținerea lor efectivă interesează în mod special Fondul Național al Aviației.

Problema alimentării copilului

Un comitet special la Iași

La facultatea de medicină s'a întrunit comisiunea pentru îmbunătățirea alimentației copilului, — la care au luat parte d-nii d-r. Grațoschi decanul Facultății de Medicină, prof. dr. Bălteanu și conferențiar Th. Popovici.

S'a hotărît a se constitui comitete speciale cari să se ocupe cu alimentația școlarilor, prin înființarea de cantine și lăptării școlare, cum și alimentația copiilor până la 2 ani și a femeilor gravide.

Pentru realizarea acestui scop, se vor face intervenții la ministerul Sănătății și Ocrotirilor Sociale, pentru a se pune la dispoziție fondurile necesare.

De asemenea va avea loc la Prefectura de județ o ședință la care — din partea comitetului a fost delegat d. conferențiar Th. Popovici, — și la care vor lua parte d-nii primar Eșanu, prefect Col. Caracaș, fiind convocați toți medicii, profesori universitari, inspectori sanitari și veterinari, inspectorii școlari, etc.

Se va constitui un comitet special.

EM. GH.

O nouă asociație sportivă la Iași

Lipsa unei activități mai intense în domenul Sportului, se resimte în patriarhalul nostru oraș. Multe elemente cari ar face cinste marilor probe sportive naționale, lâncezesc în acest oraș.

Iată, spre marea bucurie a sportivilor ieșeni, că un grup de bine cunoscute personalități ieșene compus din d-nii: Colonel Ștefănescu, Spiridon Irimescu, Adrian Iliescu, Guido Bucholzer, Niki Roznovanu, S. Schwart, C. Ianculescu-Racovițză și G. Georgescu, au pus bazele unei noui Societăți sportive sub denumirea „A. S. Moldova", asociație care și-a luat greaua sarcină de a contribui cât mai mult pentru promovarea aportului la Iași.

Spicuim aci câteva din punctele programului ce și-a propus conducerea nouei societăți sportive „Moldova".

Promovarea sportului în general, cultivarea și pregătirea fizică necesară în special pentru sportul ciclist, cât și pentru celelalte sporturi în general. Organizarea de mari manifestațiuni și reuniuni sportive în localitate.

Întreținerea legăturilor și afilierea la federațiile de specialitate din capitală. Instituirea de premii și cupe pentru cei mai buni sportivi.

Propagarea gustului pentru sport și înființarea de secțiuni pentru fiecare sport în parte.

După câl vedem, noua grupare sportivă și-a propus un program destul de vast, pentru a cărui îndeplinire îi dorim tot succesul.

Sportivii ieșeni așteaptă cu vădită nerăbdare primele manifestațiuni, anunțate de „A. S. Moldova". *V. Leonescu*

Taxa târgului de vinuri

O dispoziție ministerială

In urma intervenției făcute de către Camera de Agricultură din Iași, Ministerul Economiei Naționale a făcut cunoscut acestei Camere, prin adresa cu No. 49,538 | 938, că nu sunt supuse la taxa târgului de vinuri către Camera de Comerț, de cât vânzările de vin de la 1000 litri în sus.

Pentru vinurile vândute în cantități mai mici de cât 1000 litri, nu se plătește nici un fel de taxă către Camera de Comerț.

INFORMAȚIUNI

x La telegrama de condoleanțe trimisă de d. avocat Petru Budac, căpitan invalid, — M. S. Regele a răspuns printr'o telegramă semnată personal.

x Aseară au plecat din Legiunea Iași și Vaslui, un grup de străjere la tabăra Eforie-Constanța, sub conducerea d-nei Rodica Dr. Crăciun, comandanta taberei.

x EXPORTUL. — Uniunea Camerelor de Comerț din București a făcut cunoscut Camerei de Comerț din Iași că, exporturile de porci vii, carne de porc, grăsimi și slănină, în Germania, precum și exporturile de lemne de foc în Ungaria, — nu vor mai trece prin controlul comisiei de prețuri dela punctele de frontieră. Verificarea cantităților exportate se va face de către organele vămilor; iar aceia a valorii lor, de către sediile B. N. R., odată cu darea vizei de export.

x D. dr. David Hornștein din strada Cuza Vodă 23, a introdus la tribunalul local acțiune de divorț contra soției sale d-na Lory Hornștein din str. L. Catargi 47.

x Lovire. — D-na Margareta Arhip din Str. Eternitate 10, a reclamat pentru loviri pe d-na Maria Silvestru.

Faptul a fost constatat și anchetat la comisia V-a; iar lucrările vor fi trimise la parchet pentru darea în judecată a agresoarei.

x Sâmbătă 13 August ora 9 seara Instituția Toynbee-Hall organizează o seară de humor în sala Orfelinatului Evreesc, cu Ion Pribeagu și Carol Kron.

x **Doctorul A. Hoffman s'a mutat în str. Armeană. No. 9 și consultă zilnic boli nervoase și boli de nutriție dela 10-12 și 3-7; tratamente de slăbire și îngrășare. Telefon 1577.**

Vizitați Franța

în condițiuni excepționale

Fără pașaport — Fără vize

cu autorizația exclusivă a autorităților franceze

14 August — 3 Septembrie 1938

Prețuri încă neîntâlnite:

dela Lei 13900 ptr. 21 zile

Ultim termen de înscriere, irevocabil 6 August 1938

Inscrierile la Agenția

Wagons-Lits || Cook

Iași, Piața Unirei

Despre „Junimea", Gheorghe Panu și Ion Creangă

(Continuarea din pagina 2-a)

bind de *Ion Nădejde* fostul șef al vechiului social-democrați români 1888-1897) Scrie textual:

„Nădejde era ateu (și unii zic evreu)".

Eroare fundamentală. A avut destui adversari marele cărturar, și adevărat martir al ideologii sale, ca să nu fi fost cruțat de ei, dacă l'ar fi știut evreu de origină. In fulminantul atac pe care la 1888 *Gh. Panu* l'a deslănțuit împotriva lui *Ion Nădejde*, într'un portret ce i l-a consacrat, după după alegerea sa ca deputat al colegiului al treilea de Vaslui, fostul director al „Contemporanului" era prezintat ca ...țigan.

Dar de unde versiunea „evreu"?

Iată explicația:

După ce a întemeiat la București cotidianul „Lumea Nouă" (1892) *Ion Nădezde* a intrat în polemică acerbă cu fostul său „prieten" *Constantin Mille*, care a luat direcțiunea ziarului „Adevărul".

Ba polemica a degenerat rău de tot: C. Mille a fost exclus din "partid", iar prin ziarul său, el a scris într'un rând că *Ion Nădejde* e un... alcoolic — ceiace a fost adus în fața instanțelor judecătorești. Procesul nu s'a judecat definitiv, datorită unui amic comun care a intervenit la timp. Ani întregi însă Ion Nădejde a fost poreclit prin presă „*Ioînă*" pentru-că trecuse cu „generoșii" în partidul liberal și luase direcțiunea ziarului „Voința Națională" oficiosul partidului liberal, atunci sub șefia lui *D. A. Sturdza*.

Ba într'un rând pictoru *Rola Piecorsky* a publicat o caricatură reprezentând pe *Ion Nădejde* ca „haham" înjungsiind pe *Const. Mille*...

Ioînă... Haham... iată comica legendă despre evreismul lui *Ion Nădejde* a cărui figură culturală însă n'a fost așezată în istorie — deși la moartea sa, d. Andrei Rădulescu, prim-președintele Inaltei Curți de Casație și actual vice-președinte al Academiei Române, într'un impresionabil necrolog, a învederat personalitatea dispărutului ca savant.

Cunoscând personal familia Nădejde, în oricând la dispoziția d-lui G. Călinescu schița biografică pe care mi-a trimis-o, la cererea mea, însuși *Iou Nădejde*.

. . . . . .

Gh. Panu „antisemit". și Ion Nădejde „evreu", socot că nu trebue să rămână definitiv într'o operă a d-lui *G. Călinescu*. Și ca încheere, încă o observațiune:

Vorbind de *anecdotiștii* din „Junimea", îl prenumără printre aceștia și pe *Ion Creangă*. A fost, de sigur, marele humuleștean cel mai original și savuros anecdotist, dar nici într'un caz el nu poate fi considerat *„păscăriciul Junimii"*, chiar dacă scriam aceste cuvinte în gh limele, ca dovadă că aceasta nu este aprecierea d-lui G. Călinescu.

Nu, de sigur că nu. Dar ea nici nu trebue să figureze într'o monografie ca aceasta „Viața lui Creangă". Mai ales că însuși d. *G. Călinescu*, când vorbește de estetica stilistică a lui Creagă, îl compară atât de frumos ca *Flaubert*.

In ce mă privește personal, mărturisesc că nu m'ar supăra dacă *Gh. Panu* ar fi fost într'adevăr „antisemit", după-cum nu m'ar măguli faptul, dacă *Ion Nădejde* ar fi într-adevăr de origină „evreu".

Aici e vorba însă de istoriografia culturală și ca atare, ea reclamă cea mai mare precizione, obiectivitate și înlăturarea ori cărui echivoc.

C. Săteanu

CEL MAI ACTIV ANTINEVRALGIC

TESTA!

LA FARMACII ȘI DROGUERII

ULTIMA ORA

Ministerul a suspendat din serviciu pe d. dr. Rămureanu dela Tg. Frumos

La inspectoratul sanitar din localitate s'a primit decizia ministerială prin care dl. dr. Rămureanu din Tg. Frumos este suspendat pe data de 1 August, cu pierderea salarului.

Cu acelaş ordin, d-na dr. Branover, medic intern la spitalul Socola, a fost pusă în disponibilitate pe data de 1 August.

Un tren-bae pentru Moldova

Eri a sosit în localitate un tren-bae, trimis de ministerul sănătăţii, pentru a servi la deparazitarea populaţiei locallităţilor contaminate din regiunea Moldovei.

Dl. inspector T. Bulău va avea astăzi o consfătuire cu dl. dr. Nubert, inspector general sanitar C. F. R. spre a se decide direcţia în care pleacă trenul.

Dl. ministru al sănătăţii va inspecta Moldova

Echipele sanitare volante trimise la sate pentru combaterea epidemiilor, şi-au început activitatea în centrele fixate de minister.

Dl. inspector general T. Bulău pleacă astăzi să inspecteze activitatea depusă de echipe în judeţul Iaşi.

Se aşteaptă pentru curând vizite în regiunea noastră a d-lui general dr. N. Marinescu, ministrul sănătăţii, care va merge în satele bântuite de molime, spre a se convinge la faţa locului de rezultatele campaniei sanitare.

x Dl. prof. Bârsănescu, membru în comisia pentru cercetarea manualelor didactice, şi-a retras manualele sale de la concurs, spre a nu fi şi parte şi judecător.

Avioane cehoslovace zboară peste teritorul german

Berlin 4—Două biplane cehoslovace au trecut eri deasupra teritoriului german şi au sburat peste oraşul Gladz, apoi au inspectat graniţa pe o lungime de 40 km.

Mai târziu, avioanele au revenit însoţite de un al treilea şi au zburat câtva timp în regiunea Gladz, retrăgându-se apoi în Cehoslovacia.

Un chestor pedepsit pentru că a ultragiat un prefect

Bucureşti 4.—Dl. col. Cameniţă, prefectul jud. Argeş, a înaintat un raport d-lui ministru Armand Călinescu arătând următoarele:

Cu prilejul tristei ceremonii de la Curtea de Argeş, d-sa se afla pe Bulevardul Carol dând instrucţiuni unor agenţi.

In acel timp, a apărut dl. chestor Gh. Botez din poliţia Capitalei care s'a adresat prefectului cu un ton ireverenţios.

Dl. col. Cameniţă i-a atras atenţia că d-sa se află în exerciţiul funcţiunei:

Chestorul totuşi a continuat să-i adreseze cuvinte jignitoare.

Dl. ministru al internelor a dat o decizie prin care d. chestor Botez este suspendat din postul ce-l ocupă pe timp de o lună, cu pierderea salarului.

Organizarea pe bresle a industriaşilor şi comercianţilor

La ministerul economiei naţionale s'a întrunit comisiunea pentru clasificarea şi organizarea pe bresle a industriaşilor, comercianţilor şi micilor meseriaşi.

S'a discutat asupra metodei de lucru şi s'a stabilit ca prin birourile respective să se adune materialul documentar pentru a se face o statistică a comercianţilor, industriaşilor şi micilor meseriaşi, pe categorii, specialităţi, judeţe şi regiuni economice.

Vizita unui ministru polonez

Eri la orele 4 jum a sosit în Capitala ţării venind din Polonia, d-na şi d. Grabovsky ministrul de justiţie al Poloniei.

In Gara de Nord, d-lor au fost întâmpinaţi de dl. Dinu Simian, secretarul general al ministerului de justiţie însoţit de d. Valeriu Dogaru directorul de cabinet al d-lui ministru Iamandi şi N. Ştefănescu directorul de cabinet al d-lui Simian.

Dela Gara de Nord, ministrul de justiţie polon a plecat la legaţia polonă de unde va pleca spre Constanţa.

Situaţia revizuirilor

Serviciul statistic din ministerul justiţiei, lucrează de câtva timp la întocmirea unei statistici privitoare la situaţia generală a revizuirii cetăţeniilor.

Statistica va înfăţişa mersul lucrărilor de revizuire până la 1 Iulie, în baza datelor comunicate de instanţele de revizuire din ţară.

La ministerul justiţiei, sosind Marţi ultimele răspunsuri la chestionarul trimis acestor instanţe, lucrările pentru întocmirea primei statistici a revizuirii cetăţeniilor sunt aproape încheiate.

Statistica va fi prezentată la sfârşitul săptămânii d-lui ministru Victor Iamandi, de către d. dr. Eugen Decusară, conducătorul direcţiei statistice din minister.

Evitarea unui accident aviatic

Buzău 4—O nenorocire aviatică a fost evitată eri.

Avionul trimotor „Electra Loocheed" al companiei poloneze „Lot" care face cursa Varşovia-Bucureşti, a fos prins de o puternică furtună între Buzău şi Bucureşti.

Piloţii văzând pericolul, sau întors din drum şi au aterizat în condiţiuni normale pe aerodromul şcoalei de aviaţie din localitate.

Cei 11 pasageri şi-au continuat drumul spre capitală, cu trenul.

Focul dela Puntişeni (Tutova)

Epitropia Sf. Spiridon a primit relatare oficială asupra incendiului din Puntişeni Tutova, pe proprietat a Epitropiei.

Focul s'a declarat de la nişte pae aprinse de un soldat din Reg. 23 Artilerie, care era la strânsul fânului.

Au ars câteva căpiţe de fân şi nimic mai mult. Din pădurea Spiridoniei n'a ars nici un copac.

Paguba de circa 1500—2000 lei revine Reg. 23 Artilerie, iar nu Epitropiei.

Se face o anchetă asupra acestui incendiu.

x Popoare de pretutindeni beau BORVIZ DE BORSEC.

Căsătoria de formă a unei mari bogătaşe

Belgrad 4.— Provoacă senaţie cazul milionarei evreice Carolina Friburg din Viena, care pentru a putea scăpa din Germania, s'a căsătorit prin procură cu un vânzător de ziare din Serajevo (Jugolavia).

Soţul de pae, cu nume musulman, a primit 2000 dolari la contractarea căsătoriei şi va primi 1000 dolari la.. divorţ.

Teama de război în Orientul Extrem

Luptele ruso-japoneze iau proporţii

Moscova 4.—Situaţia în Orientul-Extrem se menţine încordată.

Agenţia „Tass" arată că comandamentul trupelor sovietice e silit să folosească trupe din ce în ce mai numeroase, pentru a respinge atacurile pe care japonejii le dau pe teritoriul rusesc.

Asttel, în ultimul atac, japonejii au aruncat în foc o divizie întreagă, cu întreg utilajul de război.

Totuşi, cercurile din Moscova speră într'o destindere; *însă numai cu condiţia ca japonejii să nu violeze teritoriul sovietic şi în altă regiune.*

Un gest al Mikado-ului

Tokio 4. — Mikadoul a vândut o parte din bijuteriile sale de aur către Banca Japoniei, pentru a veni astfel în sprijinul statului şi a da un exemplu populaţiei.

Nou protest japonez la Moscova

Tokio 4.—Purtătorul de cuvânt al ministrului afacerilor străine a declarat presei că, în ultimul consiliu de la Tokio, s'a decis ca ambasadorul Japoniei la Moscova să adreseze un nou protest guvernului sovietic, pentru atacurile din Extremul-Oriental.

Protestul a fost adresat Miercuri. Până acum nu s'a primit nici un răspuns.

Guvernul japonez urmăreşte cu încordare evenimentele şi respinge orice mediaţiune străină în conflictul ruso-japonez.

Ispravile traficanţilor de carne vie

Bucureşti 4.— D-na Anastasia Nemecet, din str. General Leca 28, a reclamat autorităţilor că de câteva zile, a dispărut de acasă fetiţa sa adoptivă Gherghina, în etate de 16 ani.

Cercetările au stabilit că fata a fost ademenită de o bandă de traficanţi de carne vie cu sediul la Cluj.

Şefii bandei, anume Iosef Holban şi Carol Szelei, au fost identificaţi.

Banditi prinşi la Ploeşti

Ploeşti 4. — Un îndrăzneţ atac banditesc s'a comis la locuinţa d-lui ing. Bendola, directorul technic al fabricei de ceramică.

Trei indivizi au spart geamul, pătrunzând în locuinţă. Soţia inginerului a dat alarma.

Banditii au tras mai multe focuri de revolver, încercând să dispară.

Ei au fost însă prinşi şi arestaţi. Sunt indivizii N. Cusin, C. Bucău şi D. Sculă.

La locuinţa lor s'a găsit un bazar de lucruri furate.

O îndepărtare din serviciu

Bucureşti 4.—In urma anchetei asupra falşificării pânzelor lui Grigorescu, primarul general al Capitalei a desărcinat pe dl. dr. Severeanu din postul de custode al pinocatecei municipiului Bucureşti.

Parcelă 300 m. p. lângă Parcul Expoziţiei, se vinde de îndată—din cauza plecării, la preţ convenabil. Informaţii Biroul Radio-Lux Lemel, Iaşi, Lăpuşneanu 20 Telefon 1120

Informaţiuni

x Ministerul agriculturii a comunicat celui al cultelor, că a menţinut actualul sistem de tăere rituală a vitelor pentru evrei, adică fără prealabila ameţire.

x Un savuros articol de critică socială, în formă literară, datorit d-lui prof. Nec. Costăchescu, a apărut în ziarul „Timpul" de astăzi.

UMBRELE bune cu preţuri de 40% mai eftine ca în altă parte cât şi reparaţiuni de tot felul obţineţi LA LEON care s'a mutat în str. I. C. Brătianu 113 lângă farmacia Racoviţă.

CUMPĂR aur de dinţi, bijuterii. Vindeţi bine **Brătianu** 82 Notaţi bine No.

Ştiri poliţieneşti

O tînără mamă îşi abandonează copilul

Lângă lazul Ciric, ţăteanul Gheorghe Constandache din Com Sculeni-Iaşi, a găsit într'un pachet înfăşurat, un copil de sex bărbătesc cam de vr'o 11 luni. Poliţia începând cercetările, a putut afla că acest copil abandonat aparţine tinerei Zenobia Mocanu originară din Roman.

In pachet s'a găsit şi o scrisoare prin care îndurerata mamă arată că, din cauza mizeriei în care se zbate, nu a mai putut întreţine copilul şi roagă pe acei care-l vor găsi, să-l aibă în grijă.

Incercare de sinucidere. —In stare gravă, a fost transportată la spitalul Sf. Spiridon tânăra Elena Anania din Şoseaua Naţională No. 240. Numita în urma unor decepţii sentimentale, a încercat să se sinucidă, consumând o cantitate de tenctură de iod amestecată cu spirt concentrat.

Furturi. — Dl. Iţic Faibiş din Calea Călăţii No. 29, întorcându-se acasă, a surprins pe cunoscuta hoaţă Maria Chele, care-şi pregătise un bagaj cu lucruri furate.

— In lipsa de acasă a d-lui prof. P. Dragomirescu din str. Carol No. 12, indivizi rămaşi necunoscuţi au pătruns în locuinţă, cu gând de a fura. Fiind simţiţi de către servitori, hoţii au reuşit să dispară.

Omorâtă de tren.—Automotorul 6065, la plecarea sa din gara Iaşi spre Botoşani, a surprins în dreptul barierii c'r. din spre regie pe bătrâna Irina Lungu din cart. r.m.s. No. 18 şi a omorât-o.

S'a deschis o anchetă.

Descoperirea unei fugare.—Poliţia ieşană a fost înştiinţată de cstre poliţia din Constanţa, că a fost găsită şi expediata spre Iaşi tânăra Alexandrina Ciosu din str. Rodica No. 4, dispărută acum o lună dela casa părintească. Deci ştirea apărută în unele ziare că numita ar fi murit aruncându-se în mare, nu corespunde adevărului.

LZR.

Adânc îndureraţi: Lupu Silberman soţ, Amalia Rosenthal soră, Malvine şi S. Cristian, Ana şi Doctor A. Polac, Voica şi Doctor A. Rosen, Doctor Zenobia şi Doctor Georges Rosenthal, Betty şi S. Cars, Doctor Jaques Rosenthal, nepoţi, Fifi şi Doctor M. Waldstein-Fiul cu fetiţa, Marcel Cristian, Doctorand Alexandru Polac, Georges Polac, Alfred şi Laurian Cars, Titel Rosenthal nepoţi, Aron Rosen cumnat, Aneta şi I. Schreiber, Ernestine Silberman, cumnat şi cumnate, familia Avocat C. Schreiber cu fiul, Doctor Schreiber cu soţia, H. Schreiber, Solica Schreiber, Osias Schreiber, Doctor U. Silberman, I. Silberman cu soţia, A. Silberman, nepoţi, precum şi familiile: Marcovici, Doctor Witner, Doctor B. Waldstein-Tatăl, Doctor Coniver, Cars, Herşcovici, Rubin, Rotenştein, Doctor Abramovici, Hofman, au nemărginita durere de a anunţa moartea prea scumpei lor

Tony Silberman

Inmormântarea va avea loc azi Jo. 4 August 1938, ora 3 p. m. precis, cortegiul funebru plecând dela locuinţa defunctei din str. Lăpuşneanu 41.

Camera de Comerţ şi de Industrie Iaşi

INŞTIINŢARE

No. 763 din 3 August 1938

Se aduce la cunoştinţă generală că în contormitate cu legea asupra Burselor de Comert din 1913, s'a înfiinţat în cuprinsul Municipiului Iaşi, un obor de cereale în Piaţa Bădărău şi o rampă pentru vânzarea lemnelor de foc numit „Podul Tacu".

Astfel că de azi înainte orice transacţiuni de cereale urmează a fi negociate şi tranzacţionate numai în oborul de la piaţa Bădărău iar acelea de lemne ee foc numai la rampa de lemne dela Podul Tacu.

Spre aceste locuri vor fi îndreptate toate carele, cotiugarele şi căruţele ce vor intra în oraş şi tot în aceste locuri se vor aduna comercianţii de branşă şi cei interesaţi pentru a face cumpărături de cereale şi de lemne de foc.

Atragem atenţiunea atât producătorilor vânzători cât şi comercianţilor cumpărători că legea interzice în mod expres cumpărarea de cereale pe străzi, şosele, hanuri, cârciumi, etc. orice vindere cumpărare trebuind a se face numai în obor.

Cei ce nu se vor conforma acestei dispoziţiuni se expun a suferi sancţiunile foarte severe prevăzute de legile în vigoare.

Indemnăm deci pe toţi comercianţii interesaţi să se conformeze întocmai obligaţiunilor legale.

Preşedinte, *Constantin Pogor*
Secretar, M. Şerbănescu

ORA 12

Discuţiile dela Praga

Praga 4 --Comisiunea engleză în frunte cu lordul Runciman, îşi va începe activitatea prin compararea pretenţiilor sudeţilor cu ale celorlalte minorităţi şi studierea proiectelor elaborate de guvern.

Se speră, că prin concesiuni reciproce, se va ajunge la un acord.

După stabilirea acestui acord, vor începe discuţii între cancelariile din Paris, Londra şi Berlin pentru rezolvirea definitivă a problemei.

Italia îşi sporeşte armata

Roma 4—Un comunicat oficial arată că s'a elaborat un program pentru sporirea puterei militare a Italiei.

Luptele din Spania

Londra 4. — Telegramele arată că se dau în prezent pe fronturile spaniole trei mari lupte.

Republicanii au pornit o ofensivă pe un front de 25 km, la vest de Teruel. Ei ameninţă cucerirea localităţii Trial.

Naţionaliştii conduce lupta în regiunea isvoarelor Ebrului.

O altă ofensivă naţionalistă se desfăşoară pe frontul dela Sagunto.

O elevă se sinucide din dragoste

Brăila 4.—O impresionantă dramă amoroasă s'a produs aseară în localitate

Tânăra Florica Jianu, în etate de 16 ani, elevă la liceul comercial fiind desamăgită în dragoste, s'a sinucis trăgându-şi un foc de revoler în inimă.

MOTOCICLETA marca B. S. A. 4 HP., în perfectă stare de vânzare avantajos.
A se adresa Prof. Ciocârlan str. Talpalari 3.

LICENŢIAT în matematici prepară elevi (e) pentru corigenţe, admiteri, bacalaureat Adresaţi la ziar.

Cetăţeni din oraşul şi judeţul Iaşi

Notaţi bine dată de

Luni 8 August c.

când începe reprezentarea celui mai celebru FILM SEXUAL

TAINELE CASATORIEI

la SIDOLI

Tineretul sub 15 ani va fi oprit să asiste.

DOCTOR
SOLO SCHREIFEL
SPECIALIST IN
BOLI DE PIELE, VENERICE, SIFILIS
Tratamentul precoce al sifilisului prin examenul ultra-microscopic
DIATERMIE
Raze ultra-Violete
Consultaţii şi tratamente
7—10 dim. şi 2—9 seara
Str. Anastasie Panu 70
Telefon 2101

Autobuzele

pleacă din Iaşi spre: Tomeşti—Osoi—Costuleni—Răducăneni—Bohotin—Petre Costea—Gorban—Drăncenii—Răşeşti—Huşi.

Plecarea din Iaşi dimineaţa la ora 5.
După masă la ora 3.
Sosirile la Iaşi:
Dimineaţa la ora 9.
După masă la ora 7.
Str. Costache Negri 73
Tel. 1760 AUTOBUZ

DOCTOR
Carol Şvaigher
întors în localitate şi-a reluat consultaţiile în Cabinetul din strada Prof A. C. Cuza 21 (fost Arcu).

DOAMNA DOCTOR
PARHON C. ŞTEFĂNESCU
Medic primar al Spit. Socola
Boale nervoase şi ale glandelor cu secreţiuni interne
METABOLISM BAZAL
Cons. 2—4 p. m.
Str. Tăutu 2 Tel. 2269

De vânzare
în condiţiuni favorabile imobil cu tot confortul, situat în str. Apeduc 28, aproape de Piaţa Halei şi centru, având grădină cu pomi fructiferi şi flori.

AZI LA SCALA — Două filme de egală valoare
Fredric March
Olivia de Havilland
AKIM TAMIROFF — ANITA LOUISE
în noua versiune a celui mai mare film
ANTONIO ADVERSO
Funeraliile Reginei Maria şi **Jurnalul O. N. T. cu serbările Tinerimei Române sub patronajul M. S. Regelui.**
Capod'opera filmului sovietic. Realizarea magistrală ce rămâne piatră de hotar în istoria cinematografiei
GULIVER
în ţara piticilor
O producţie pentru copii şi adulţi

ANUL XXXIV No. 9404

ABONAMENTE:
Lei 350. . . . . pe un an
„ 180. . . . . „ 6 luni
„ 90. . . . . „ 3 luni
„ 35. . . . . „ 1 lună
„ 1500. . . . Instituții publice

Atelierele tipografice „Opinia"
IAȘI STR. LAPUȘNEANU 37

1 LEU

OPINIA

Ziar popular cotidian

SAMBATA 6 AUGUST 1938

TELEFOANE
Redacția. . . . . No. 1298
Administrația . . . . „ 1299
Serv. de noapte red. . . „ 1436

Redacția și Administrația
IAȘI STR. LAPUȘNEANU 37
Director: C. R. CHIULEA

BIBLIOTECA UNIVERSITĂȚII IAȘI

Cehoslovacia și sudeții

Anglia (prin persoana lordului Runciman) și-a luat misiunea foarte delicată de a determina un aranjament între statul Cehoslovac și minoritatea germanilor-sudeți.

E văditâ și general apreciată sforțarea Angliei de a salva pacea în Europa; și se înțelege că în acest scop pacifist s'a angajat în discuțiile dela Praga.

Cu toate acestea, e greu de înțeles ca o putere străină (sau numai o persoanalitate străină), să intervie în chestiunile interne ale unui Istat și să arbitreze între guvernul legal și o parte din populație.

E un precedent periculos de imixtiune externă în treburile interne ale unui stat. Iar dacă Cehoslovacia a admis imixtiunea, e numai din nețărmurita ei dorință de pace.

*

În problema sudetă se amestecă (sub altă formă) și Germania. Conducătorii din Berlin se pun pe terenul următor:

Când s'a dezmembrat monarhia austro-ungară, țările s'au întregit pe baze naționale, în virtutea dreptului de auto-determinare. Era normal ca populația germană să se alipească de Reich

Cu o întîrziere de câțiva ani s'a făcut Anschlussul austriac; și acum ar fi timpul să se realizeze alipirea sudeților.

Acesta-i punctul de vedere german,— primejdios pentru configurația actuală și pacea Europei.

E deadreptul un conflict între două state: Germania și Cehoslovacia. Și pentru a se evita recurgerea la arme, ar fi fost cazul să se aducă chestiunea în fața Ligii Națiunilor, sau la o Conferință internațională specială.

Cu lăudabile sforțări diplomatice, s'a comprimat problema, suprimându-i (cel puțin deocamdată) caracterul de conflict între state.

A rămas numai o problemă internă, de situație a minorităților.

Dar pentru respectarea suveranității statului cehoslovac, era just să se lese chestiunea în seama guvernului din Praga.

Dacă însă s'a produs amestecul direct englez, e de dorit cel puțin să aibă succes deplin; să se asigure liniștea în Europa centrală; și mai cu seamă această intervenție britanică să nu însemne un precedent în defavoarea statelor mici.

Y.

-- Război și inundații --

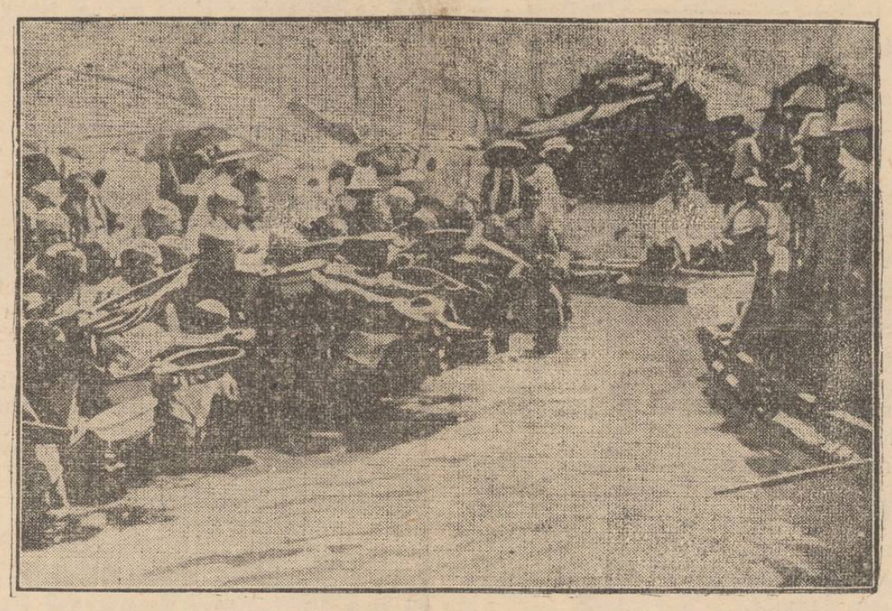

Continuând războiul în China centrală, trupele japoneze înaintează spre importantul centru Hankeu de pe fluviul Yang-Tse-Kiang, de care s'au apropiat la mai puțin de 200 km. Dar s'au produs noi și mari inundații care împiedecă înaintarea japonejilor.

Se afirmă că chinejii au spart intenționat digurile, pentru a opri înaintarea adversarului.

In clișeu, bărci cu alimente în ajutorul populației din regiunea inundată."

Din toată lumea

Descoperiri arheologice lângă Galați

Săpăturile arheologice ce se fac în apropierea orașului Galați, la Barboși, au condus la descoperirea unui adevărat focar de civilizație romană.

La o adâncime de câțiva metri, sau găsit numeroase monete de aur și insigne cu chipul împăratului Traian călare.

Continuându-se săpăturile s'a dat de zidurile cetății denumită Çaput-Bovis. cu numeroase urne funerare și o placă a cărei inscripție marchează existența aci, a sediului „Legiunei a 5-a Macedoneană".

Autorități e locale au anunțat comisiunea monumentelor istorice.

§§§

Cerșetorul vesel

In orașul american Boston, făcea furori un tânăr care frecventa noaptea dancingurile, cheltuia mult și era considerat milionar. Bine înțeles, tânărul era foarte anturat de femei.

Dar poliția a descoperit că tânărul cu pricina era...un cerșetor. Câștiga zilnic, prin cerșit, până la 75 dolari (circa 12.500 lei), iar noaptea petrecea.

Originalul milionar cerșetor a fost arestat.

§§§

Școli... pentru păsărele

La Viena și la Neufchâtel' există centre de reeducație pentru păsări. Un al treilea, e pe cale de a fi deschis la Eeast Mosely în Anglia.

Se întâmplă adesea ca unii posesori de păsărele, fiind cuprinși de remușcări, să voiască a reda libertatea plăpânde-lor făpturi ținute în colivie. Ar însemna însă, să le ucidă, fiindcă ele pierzând deprinderea de a sbura, n'ar putea scăpa de păsările de pradă.

Așa fiind, e nevoie să învețe din nou a sbura. E tocmai menirea școalelor de reeducație de care pomenirăm, în care, o păsărică liberată rămâne șase săptămâni, — timp în care ea este reobicinuită cu sb rul.f

§§§

Un mare canal în Belgia

Intre Anvers și Liège s'a început construirea „canalului Albert", menit să transforme orașul Liège într'un important port fluvial, de mare importanță pentru traficul comercial al Belgiei.

La inaugurarea canalului Albert, orașul Liège va organiza o mare expoziție internațională, care va sta deschisă din Mai până în Noembrie. Expoziția va sta sub semnul „apei", expunând tot ce demonstrează importanța și utilizările apei. Se va înfățișa în chip interesant, și în acelaș timp instructiv, rolul important al apei în pescuit, navigație și sport—în tehnică și știință, în artă și modă.

Pe lângă expoziție se proectează și organizarea unui program festiv, în care manifestațiile sportive vor ocupa locul de frunte.

§§§

Manuscris medieval

In tezaurul bibliotecii dela Olomouc, unde există o veche facultate de teologie, se găsește unul dintre cele mai rare manuscrise medievale. Este vorba de biblia contesei de Thonar, așa numita „Biblie dela Boskovice", provenind din anii 1390—1420. Pe coperta volumului se găsește un titlu latinesc care spune că biblia este scrisă în limba cehă, conținând vechiul și noul Testament. Biblia aceasta are 81 inițiale extraodinar de frumoase, dintre care 26 neterminate. Până la 1597 manuscrisul acesta a fost proprietatea Jesiuților dela Brno. Valoarea actuală a manuscrisului acestuia medieval este apreciată la câteva milioane de coroane cehoslovace și se găsește în proprietatea bibliotecii din Olomouc de mai mulți ani.

Insemnate legiferări comerciale

Asistență socială pentru negustori.—Asigurări benevole.—Concurența neloială.

Una din chestiunile care îi preocupă pe conducătorii ministerului economiei naționale, este aceia a înființării unei instituții de asistență pentru comercianți și industriași.

Pentru întocmirea proectului acestui institut, a fost numită o comisiune care cuprinde reprezentanți din toate breslele.

Casă de asistență și asigurări

In ultima sa ședință, comisiunea a hotărât să se înființeze o casă de asistență și asigurări, care să dea ajutor la nevoe tuturor membrilor bolnavi sau invalizi și lipsiți de mijloace.

Instituția va avea și o secție de *asigurări benevole*, cu titlu de încercare,— comisiunea găsind de cuviință că, deocamdată, nu ar fi oportun adoptarea principiului asigurărilor obligatorii.

Această Casă va avea centrala sa bine înțeles, în București și agenții atașate fiecărei Camere de Comerț din țară.

Combaterea concurenței neloiale

Comisiunea însărcinată cu întocmirea decretului-lege pentru combaterea concurenței neloiale, a terminat lucrările, dând o formă definitivă anteproectului de lege.

In prima parte, ante-proectul precizează cazurile când concurența este socotită neloială.

Intră în aceste cazuri încercarea de a produce confuziuni prin ambalaje asemănătoare cu ale altor firme și falsele afirmațiuni în ce privește situația firmelor concurente făcute în scopul de a convinge pe client să nu cumpere mărfurile firmei defăimate.

Deasemeni nu se va mai permite — socotindu-se drept concurență necinstită—anunțarea de reduceri de prețuri, atunci când reducerea nu va putea fi real dovedită. La fel se vor sancționa cazurile de contrafacere a etichetelor, chiar puțin diferit, ale altor întreprinderi.

Sancțiuni

Toți comercianții sau industriașii cari se vor face vinovați de unul din delictele de mai sus, vor fi sancționați de către tribunalele de circumscripție.

Acționarea în judecată se va putea face de către cel lezat prin concurența nepermisă de lege, la cererea asociației profesionale (Camera de Comerț), sau din oficiu.

Pedepsele vor începe cu amenzi civile, cari vor fi mult mai mari, la recidivă.

Cazurile mai grave vor fi pedepsite penalicește. Separat vinovații vor putea fi condamnați și la despăgubiri.

Proectul este gata și urmează a fi supus spre aprobare.

Două proecte de legi separate vor reglementa comerțul ambulant și cel iligit.

NOTE

Cum diurna poate deveni bursă...

Rândurile acestea sunt hărăzite pentru un coleg iruntaș al breslei noastre gazetărești și care, ajuns într'un post de vază, nu s'a desmințit în calitățile lui sufletești și în modul integru de a se comporta.

Aurel M. Frimu n'a fost, nu este și desigur că nu va fi un om bogat, materialicește vorbind.

A început modest și a muncit din greu, cot la cot cu noi toți aceștia care frământăm slova ziaristicească în fixarea cotidianului.

Deosebindu-se însă de mulți prin aceia că a mers drept, cu țintă bine conturată fără compromisuri și spații obscure.

Meritele lui ca gazetar și ca funcționar nu are nevoe de ditirambii, necesari politicienilor.

Insemnez aceste rânduri cu riscul ca Aurel Frimu să se supere. Mai ales că l-am surprins asupra faptului ce vreau să-l relatez și îmi dau seama că fac o indiscreție.

Poate nici n'aș fi încercat să încrustez meritele recunoscute ale acestui coleg înaintaș, dacă nu m'ar fi înduioșat rezoluția de pe o hârtie din cancelariile Spiridoniei.

Postul pe care-l ocupă Aurel Frimu, îi dă dreptul să fie membru într'o comisiune; de aici rezultă o diurnă modestă poate, dar nu de neglijat pentru un om sărac.

Ei bine, Aurel Frimu, omul care nu are altă avere decât salarul lui de slujbaș a cedat această diurnă pe tot timpul anului, pentru crearea unei burse celui mai bun orfan al Spiridoniei, de la liceul din Pomârla.

Găsind printre hârtoagele din vraful ce-i vine la rezolvat, situația școlară a acestor orfani, sufletul lui a ales pe cel mai merituos și mai sărac, dăruindu-i din puținul pe care-l are.

Bursa aceasta dată din diurna unui modest funcționar, îl arată în adevărata lumină pe colegul Aurel Frimu.

I-am dat fapta în vileag, cu speranța că se vor găsi careva din cei cu palate și depozite la bănci, să facă economie la șampanie pentru o bursă de studii, așa cum a rupt din cele câteva sute ale unei diurne, directorul general al Spiridoniei.

AUREL LEON

Răbojul unei Echipe Regale

Prisacanii și bilanțul lui Iulie

Este desigur notorie autoritatea cu care Echipele Regale îmbracă satele noastre. In slujba acestei autorități, forțe creatoare participă zi de zi la regenerarea celulelor rurale, care alcătuesc temeiul vitalității noastre românești. In felul acesta fizionomia de mâine a neamului nostru, conturată prin acțiunea acestor Echipe, va putea prezenta și impune peste hotare o nouă și masivă personalitate națională.

Ori pentru a se putea ajunge la formula aceasta ideală, e neapărată nevoe ca fondul nostru etnic să fie serios verificat și întărit; aceasta, numai prin captarea sufletului țărănesc.

Insă cum experiența unui șir întreg de speculațiuni politice a diluat încrederea țăranului nostru, numai efectele unor realizări pozitive ar putea echilibra această indiferență.

Deacesa activitatea Echipei Regale dela Prisacani trebue menționată în această direcție, prin rezultatele cu care s'a soldat această activitate la sfârșitul lunei Iulie.

*

In acest sat, de ani de zile s'a pus problema unei adăpători pentru vitele țăranilor. Vecinătatea Prutului n'a putut constitui o rezolvire a acestei probleme, deoarece vitele neputând înfrunta ispita vegetațiunii de pe malul celălalt — unde terenurile cultivate erau proprietatea statului — treceau dincolo, făcând stricăciuni serioase,

De aici s'a născut o serie de conflicte între administrația terenurilor și comuna Prisacani, care au determinat pe cei din urmă la un ciclu de intervențiuni pe la Ministerul de resort, fără nici un rezultet însă.

Chiar cele două campanii de Echipă Regală din anii trecuți, care au militat cu tot sufletul și autoritatea cuvenită pentru satisfacerea acestei nevoi, nu au reușit s'o rezolve în chip salutar pentru sat.

Cauza acestui glacial tratament aplicat pe rana unei trebuințe acute, o găsim în situațiunea de atunci, când Prisacanii formau arena electorală a doi gladiatori, consacrați în viața politică a Iașului. Și desigur triumful unuia nu aducea decât satisfacții personale, nevoile obștești fiind ceva iluzoriu după tradiția noastră politică.

Insă Echipa Regală de anul acesta, favorizată de lipsa acestui leit motiv al fricțiunilor, s'a putut bucura de o imediată aprobare a intervențiunii făcute, așa că astăzi avem în Prisacani un loc de adăpare pentru vite, binefacere care va rămâne document de înfăptuire pozitivă.

Rolul șefului de Echipă în această direcție a fost cum nu se poate de important, deoarece adresele drastice făcute în ultimul timp, au trezit din somnolența lor ministerială funcționarii respectivi, făcându-i să șteargă colbul uitării de pe cererile trecute ale satului și să dea o satisfacție

(Continuare în pagina 2-a)

Note de drum

MITROPOLIA DIN TÂRGOVIȘTE

Liceul militar și Mânăstirea Dealului

de **pr. N. V. Hodoroabă**

Vizitez mitropolia din Târgoviște, împrejmuirea-i cu grilaj de fier. In jurul ei, o curte mare. La intrare, clopotnița. E un turn nou, înalt, acoperit cu țiglă. Intr'o rondelă cu flori, e o cruce mare de piatră. Catedrala are o singură turlă centrală, acoperită cu plăci de metal cenușiu. Terasa de la intrare are 7 trepte, 2 piloni la colțuri, pătrați și 10 rotunzi de cărămidă, mai mici. Acoperișul ei are 3 curbe spre amează, asfințit și nord. Prin curte, în partea de amează, e intrarea în „Localul Mareșal Prezan".

Pe fruntea terasei, icoana Înălțării. Sus e: Iisus pe tron, Sf. Ioan Botezătorul, Maica Domnului, iar spre amează, Soborul de la Niceia. Pictura pare a fi de Costin Petrescu.

Intru în naos și citesc și deasupra ușii această pisanie: „Pe acest loc unde Negru Vodă Basarab clădește în anii 1512—1521 vechea mitropolie a Ungro-Vlahiei, zidiu-s'a din temelie cu vrerea Tatălui, cu ajutorul Fiului și cu întărirea Sf. Duh. Această sf. biserică cu hramul Înălțarea Domnului în anul 1893—95 sub domnia Regelui Carol I și s'a reparat în anul 1927 sub domnia M. S. Regelui Ferdinand I, iar în zilele M. S. Regelui Carol al II-lea, fiind Arhiepiscop și Mitropolit al Ungro-Vlahiei, I. P. S. Sa D. Dr. Miron Cristea, s'au desăvârșit lucrările și s'a sfințit în anul 1933".

Pe perete în partea de sud, pictați în mărime naturală Regele Carol al II-lea și Ferdinand I; iar partea nordică Patriarhul Miron și Neagoe Voevod.

Interiorul are o boltă mare susținută de 4 piloni. Alături strana arhierească și strana domnească.

Un policandru enorm cu becuri. Planul a fost al arhitectului Lecompte de Nouy, care a restaurat Trei Ierarhi și Sf. Neculai Domnesc din Iași. Dărâmarea bisericii vechi a început în 1885. Pictura s'a început în 1892 sub mitropolitul Ghenadie Petrescu și Tache Ionescu, ministru Instrucției și Cultelor. De prin 1893 lucrările au fost întrerupte 30 de ani până în 1925. Pictora e de pictorul Belizarie. Pictura catapetezmei e o copie după original, care se află în păstrare la Monumentele Istorice din București. La iconostaso icoară domnească veche. După acest model, pictorul a mai făcut și altele. Evanghelia de Buzău, legătură veche în filigram. Sf. chivot la fel. Și altarul e pictat în întregime. Are instalație de calorifer. Dușumeaua e din plăci de marmoră. Icoana Maicii Domnului din strană, veche. Stranile sunt făcute de 500 creștini abonați. Cinci zeci și șase de bucăți poartă numele donatorilor. Ferestrele mici, colorate

Părintele care-mi dă lămuriri, N. Popescu de 65 ani, îmi spune, c'a avut cu el în război icoana hramului. In timpul refacerii a stat cu Brigada 1 Cavalerie 5 luni de zile în satul meu natal din jud. Dorohoi.

In curte, în partea nordică, într'o clădire, se află Muzeul făcut de com. Mon. Istorice. La intrare, 4 stâlpi brâncovinești. In câteva camere sunt expuse: pietre funerare, pisanii, cruci și diferite obiecte de importanță deosebită pentru istoria artei noastre bisericești.

O cruce mare de la vechea mitropolie, are 8 turele plumbuite, cu 10 bombe aurite, lucrate de mână, țigănește. Notez o piatră funerară: Dumitru și Balașa Cantacuzin, fiica lui Ilie Cantacuzin, fost Mare Vistiernic al Moldovei.

Mai sunt cei 8 piloni de la vechile turle, portice, etc.

La Mânăstirea Dealului

Cu o trăsură de piață, la ora 11 mă îndrept spre M-rea Dealului. A vizita Târgoviștea și a nu te duce la această M-re, e cum ar vizita cineva Iașii și nu s'ar urca în dealul Copoului să vadă Școala Normală, sau nu s'ar duce să vadă și Cetățuia lui Duca-Vodă.

Așezarea orașului e pe platou. Intre oraș și înălțimea

(Continuare în pagina 2-a)

MINISTERUL EDUCAȚIUNEI NAȚIONALE
Direcțiunea Centrală a Școalelor Regionale de Conducători de Automobile și Tractoare Agricole

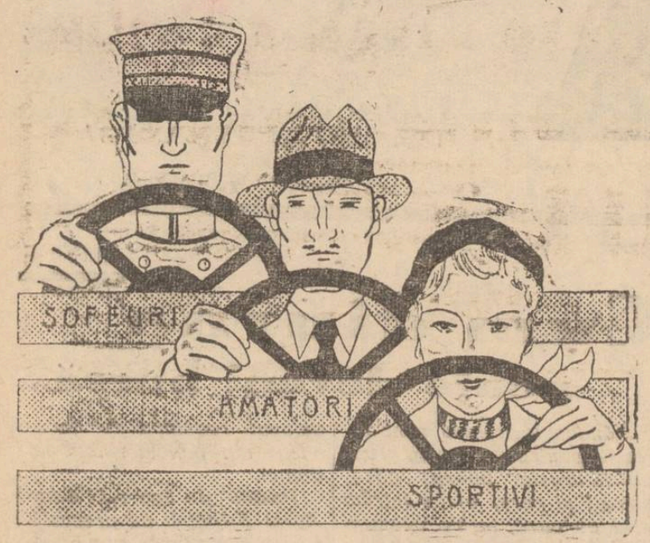

ȘCOALA DE ȘOFERI
Secțiunea Iași
Strada A. C. Cuza 17 (fost Arcu)
Pentru informațiuni și înscrieri a se adresa zilnic la cancelaria Școlii între orele 8½-1 a. m. și 3½-7½ p. m.

Dacă doriți a vă păstra frumusețea, nu întrebuințați decât
CREMELE WERNER
Coldcream (inalterabil) Werner
pentru păstrarea și întreținerea feței (seara ori dimineața după spălare)
Crema Nimphelor
pentru față și mâini. Ambele creme și pentru domni, după bărbierit
Crema Camphorată
pentru curățirea feței de pete și pistrui.
Preparate de Farmacistul Werner—Iași
La cerere se trimite și în provincie.

Ministerul Agriculturii și Domeniilor
Ad-ția Exploatărilor Agricole Pepiniera statului Vișan Bucium
Publicație
Se aduce la cunoștința amatorilor că în ziua de 8 August orele dim. la sediul Pepinierei Vișan com. Bucium jud. Iași, pentru vânzarea recoltei de prune împărțite în două loturi: I. prunele de masă și II. prunele de uscat (d'Agen)
Caetul de sarcini privitor la această licitație se poate vedea în orice zi de lucru la Pepiniera Vișan.

Doctor M. HELD
Medic Șef de Dispensar
Fost Asistent de Clinică la Paris
Boli interne
Boli de inimă și plămâni
Tratamentul Varicelor prin injecții
Cons. 10--11 dim. și 3--6 p. m.
IAȘI, str. Anast. Panu 22 etaj

De vânzare
casă gospodărească, solidă, 4 odăi, bucătărie, cămări, pivniță, apă, lumină electrică etc.
Poziție centrală lângă tramvai și Hală. Preț foarte avantajos. A se adresa la ziar.

Grădina și Sala
CINEMA SIDOLI
2 MARI PREMERE 2
cu 7, 11 și 17 lei
plus timbrele
Submarinul D. 1
cu GEORGE BRENT
DORIS WASTON
PAT O'BRIEN
WAYNE MORRIS
Al doilea film
Indrăgostiții
cu Renatte Müller și Gustav Frohlich
ADAOS LA PROGRAM
Grandioasele Funeralii ale
M. S. Regina Maria
Cea mai fidelă, completă și reușită filmare 2500 m. Deși filmul cu funeraliile a necesitat sacrificii enorme, prețurile sunt obișnuite.

Dr. Adrian Ștefănescu
Medic de Spital
Boli interne și nervoase
METABOLISM BAZAL
Consult 4—6 p. m.
Str. Tăutu No. 2
Telefon 2269

DOCTOR
A. Dascăl
BOLI INTERNE
VENERICE și SIFILIS
Tratamentul blenoragiei la bărbați și femei
Diathermie urologică și generală
Consultații și tratamente: 7½—10 a. m. și 2—9 a. m.
Duminică 9—12 a. m.
Iași, Str. Cuza Vodă 42
(vis-a-vis de Camera de Comerț)

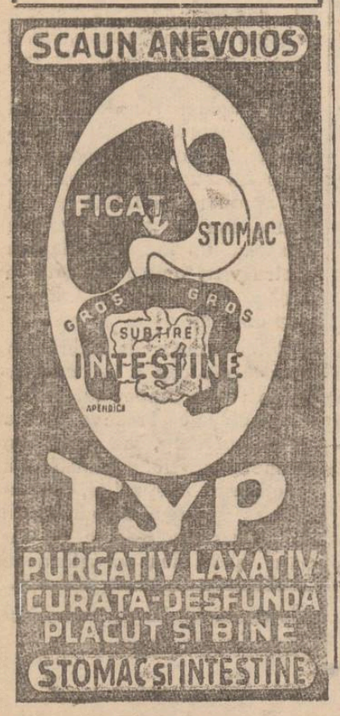

Indochina

Indochina, colonie franceză a Asiei meridionale, este una din țările cari, prin situația sa, compoziția solului și climatul său, constitue un cuib natural al paludismului, căci anofelul (țânțarul paludismului) găsește acolo numeroase locuri favorabile iar populația unor anumite regiuni este amenințat de paludism.

In Decembrie 1929, Institutul Pasteur, cunoscut în lumea întreagă, care posedă în Indochina trei filiale: la Seigon, la Hanoi și la Eha Trang, a fost însărcinat să organizeze lupta contra paludismului. Acest institut s'a ocupat în primul rând să stabilească o hartă a paludismului în Indochina pentru a obține o vedere de ansamblu a stării de fapt. Apoi în 1930 a făcut cercetări intense. Informațiile culese permiteau de a începe în linii largi lupta contra paludismului. Inainte ca institutul Pasteur să se fi ocupat într'un mod atât de intens de lupta contra paludismului, unele întreprinderi particulare practicau chininizarea exploatărilor lor.

Marile întreprinderi de căi ferate au fost printre primele, ceiace e normal de altfel, căci lucrătorii lor erau expuși de a cădea pradă țânțarilor în cursul așezării liniilor ferate în regiunile mlăștinoase.

Rezultatele acestor măsuri sunt foarte favorabile după cum rezultă din declarațiile medicilor: H Morin și L. A. Bordes cari spun:

„Rezultatele practice, imediate al luptei antimalarice în Cochinchina promit deci cele mai bune speranțe. In Cochinchina s'a văzut că criza mondială n'a făcut decât să favorizeze desfășurarea luptei anti-malarice în vederea economiilor ce se pot realiza grație acestei lupte.

Insfârșit, Comisia de Paludism a Societății Națiunilor se declară în favoarea tratamentului rapid prin chinină, prin doze zilnice de 1—1, 2 gr. de chinină în timp de 5-7 zile, și respinge vechile metode care preconizează doze puternice de chinină luate timp de luni de zile. Pentru profilaxie, Comisia recomandă o doză zilnică de 0,4 grame chinină în tot timpul perioadei de paludism.

Se poate deci spera că noua metodă terapeutică care e foarte economică, se va răspândi în toată Indochina.

No. 17

Cetățeni din orașul și județul Iași
Notați bine dată de
Luni 8 August c.
când începe reprezentarea celui mai celebru FILM SEXUAL
TAINELE CASATORIEI
la SIDOLI
Tineretul sub 15 ani va fi oprit să asiste.

De închiriat
în str. Bărboi 6 (începând dela 1 Septemb.):
1. O cameră și bucătărie confort modern.
2. Patru camere, bucătărie, cămară de lemne etc. Se pot vizita zilnic între orele 10—2 p. m. și 4—6 p. m.

De vânzare
în condițiuni favorabile imobil cu tot confortul, situat în str. Apeduc 23, aproape de Piața Halei și centru, având grădină cu pomi fructiferi și flori.

Cura cu Apă de Slănic la domicilliu

Nu toată lumea poate, sau este dispusă să se deplaseze în Slănicul-Moldovei pentru tratarea ficatului, stomacului, intestinelor, rinichilor, obezității sau atâtor alte boli ce sunt tratate cu succes cu izvoarele miraculoase ale apelor minerale din Slănicul Moldovei.

Epitropia Sf. Spiridon în dorința de a veni în ajutorul celor ce nu se pot deplasa în „Perla Moldovei" a amenajat la turnul dela intrarea din Spitalul Central o desfacere totală de ape minerale de Slănic din toate numerile.

Ape minerale mereu proaspete se pot găsi numai la Epitropia Sft. Spiridon în camera din turnul dela intrare.

Apa No. 1 are marele avantaj că se poate bea și cu vin ca orice apă minerală, dar cu efecte mult mai mari și mai binefăcătoare asupra organismului.

Consumați apă de Slănic.

Treceți chiar astăzi pela turnul din str. I. C. Brătianu a epitropiei Sft. Spiridon și procurați-vă apă de Slănic.

SIDOLI Mâine Sâmbătă dim.
la ora 9 jum. cu prețuri reduse
Mare MATINEU POPULAR
cu filmele:
Submarinul D. 1 și Indrăgostiții
Funeraliile Reginei Maria — Vizita Suveranilor Angliei la Paris, Jurnalul românesc și Paramount

Un demers al cârciumarilor în chestia anulării de brevete

După cum se știe, potrivit dispozițiunilor Ministerului de Finanțe, Administrația Financiară de Constatare a dispus ridicarea brevetelor unor cârciumari ieșeni, pe data de 1 August crt.

Motivul a fost că parte din cârciumari au localul la o distanță mai mică de 100 metri de școală, biserică sau cazarmă.

Față ce această situație, cârciumarii au făcut un memoriu pe care l-au înaintat Camerei de Comerț. Ei arată că înainte cu câteva zile de a cunoaște dispozițiile de mai sus, pu plătit taxele de brevet, pe sfertul în curs al lunelor Iulie, August și Septembrie, chiria pe un întreg trimestru, taxele la Primărie, la stat, etc.

Deasemenea au depozitat mărfurile, care nu le puteau desface în câteva zile.

Cârciumarii roagă pe conducătorii Camerei de Comerț, de a se interveni la forurile competinte pentru a se reveni asupra anulării brevetelor. In cel mai rău caz să li se dee un termen până la 26 Octombrie crt., în care timp își vor putea plasa marfa și-și vor acoperi cheltuelile făcute.

Dl. C. Pogor, președintele Camerei, a înaintat memoriul la București cu rugămintea de a fi satisfăcut.

REP.

Cronica Sporturilor

„SIRETUL" - GALAȚI
Campioana Dunării de Jos, va juca la Iași

Activitatea desfășurată de soc. Macabi-Hacoah pe terenul Wolley-Balului, este în deajuns de cunoscută.

Ultimele nocturne de Wolley-ball, organizate în stil occidental au obținut un frumos succes. Incurajați de publicul care sprijină aceste manifestări, clubul Macabi va organiza în cursul acestui sezon, spectacole de mare amploare.

Prima echipă ce va evolua la Iași va fi „Siretul", campioana Dunării de Jos, echipa care s'a impus în regiunea ei prin seriozitatea organizărilor și entuziasmul cu care difuzează acest sport.

Gălățenii au recoltat în ultimul timp, rezultate frumoase, impunându-se, ca una din cele mai bune formațiuni din estul Țării.

Siretul va juca la Iași două zile, pe terenul Macabi, din str. Mârzescu.

*

„Ateneul Tarași", s'a impus definitiv ca a doua echipă ieșană. La nocturna Macabi, Tătărășenii s'au comportat frumos. Cu mult antrenament tătărășenii vor progresa. Și Ateneul Tatarași va susține primul match „tare" contra Siretului.

*

ȘTIRI

In vederea reuniunilor de wolley-ball, toți jucătorii asoc. Macaby — sunt convocați la antrenamente.

SEM.

Inscrierile
la Institutul de surdo-muți

Direcțiunea Institutului de Surdo Muți „Marele Voevod Mihai" din Iași str. Zmeu No. 3, aduce la cunoștință că, pentru anul școlar 1938 | 939, se primesc interni, felițe și băeți în etate de 7—12 ani, fiind vacante următoarele locuri: pentru cl. I-a de articulație 15; cl. II-a 3; cl. III-a 8; cl. IV-a 8; cl. V-a 4; cl. VI-a 8; cl. VII-a 3; cl. VIII-a 5.

Cererile de inscriere se vor adresa Direcțiunii Institutului cel mai târziu până la 15 August, fiind însoțite de următoarele acte: act de naștere, buletin de vaccină, certificat de sănătate și certificat de pauperitate pentru părinții săraci, se acordă locuri de bursier sau semibursier).

Solva este de 5000 lei anual, plătibilă în trei rate egale și anticipat. Reduceri sau scutiri de taxe se pot face numai în cazuri excepționale și pe baza actelor oficiale. Elevii vor aduce lingeria necesară pentru corp și pat. Relații se pot cere dela Direcțiunea Institutului.

Răbojul unei Echipe Regale

(Continuare din pagina 1-a)

firească unei trebuințe firești.

*

O altă realizare care va închega sforțările Echipei în monument de creație, este și noua școală primară care va lua ființă vara aceasta în Moreni,—sat care precede Prisacanii și cu care face un singur corp. Inițiativa acestei înfăptuiri o are tot Șeful Echipei, dl. Mihai Bădiuțeanu, care a pus-o în discuția Echipei, pentru a fi studiată atent. Motivul central care a inspirat această inițiativă a fost distanța mare dintre Moreni și Prisacani, ambele sate deservite de o singură școală, aceea din Prisacani.

Ori pentruca ideia de cultură și lumină să nu sufere, era necesară înființarea unui asemenea așezământ, care să reducă cei 4 kilometri pe care copii țăranilor trebuiau să-i parcurgă pe ploae, pe vânt și pe ger. Dovada elocventă a acestei necesități s'a făcut prin suma de bani strânsă în momentul propunerii, care s'a ridicat la 13.000 lei. Un început care nu numai că îngăduește, dar chiar garantează reușita acestei intenții.

Deaceia putem spune că luna Iulie înscrie pe răbojul activității desfășurată de Echipa Regală No. 32, realizări care vor rămâne dovezi de permanentă utilitate pentru stat.

Istrati Emil

Stiri Judiciare

I-a fugit nevasta.—D-nul Moritz Marcovici comerciant din str. Pantelimon 46, a reclamat parchetului pe soția sa d-na Clara Marcovici, pentrucă a fugit de acasă, furând mai multe lucruri.

Parchetul a trimis-o în judecata tribunalului.

*

Abuz de incredere. — A fost trimis în judecata tribunalului pentru abuz de încredere, comerciantul Strul Garber din Tg. Folești jud. Bălți.

Acesta a primit dela firma Coifman & Volodarschi din Ștefan cel Mare, mărfuri în consignație, pe care le-a vândut, însușindu-și banii.

*

Carne tăiată clandestin— Parchetul a trimis în judecata tribunalului pe locuitorul Gh. Stafie din com. Vânători jud. Iași, pentru fapta că a tăiat în mod clandestin o vacă, vânzând-o unui comerciant.

Deasemenea a fost trimis în judecată măcelarul Leiba Iosub din Tg. Copou, pentrucă a cumpărat vaca, punând carnea în vânzare, iar la examenul veterinar, s'a constatat că vita era bolnavă de antrax.

*

Contravenție sanitară. — Parchetul local a trimis în judecata tribunalului pe locuitorul Eugen Gavrilaș din com. Aroneanu jud. Iași.

Acesta, neținând seama de prescripțiile sanitare, a frecventat casele contaminate de boli contagioase, propagând boala și altor locuitori.

*

Vânzare silită.— Dl. C-tin Petrescu a cerut tribunalului comercial scoaterea în vânzare prin licitație publică, a imobilului din str. Păcurari 13, proprietatea d-lui B. Zilberștein, pentru suma de 14 mii lei.

Concurs de costume naționale

In cursul acestei luni va avea loc în com. Sinești jud. Iași, un concurs de costume naționale, organizat de Preotul Ioan Grigoraș din acea comună.

Concursul va fi prezidat de d. Colonel Caracaș prefectul județului și vor participa toți locuitorii din județ.

Evadare

Cunoscutul spărgător Ștefan Tcaci care ispășea la închisoarea Galata o pedeapsă de 5 ani, pe când se afla la munca câmpului a reușit să evadeze pe când într'o direcție necunoscută.

S'au luat imediat măsuri pentru urmărirea și prinderea evadatului.

Eliberare condiționată

Eri s'a întrunit la tribunal, comisiunea pentru eliberări condiționate, pentru a judeca cererea Lt. C-tin Razi din Regimentul 6 Roșiori.

Acesta a fost condamnat la 3 ani închisoare, pentrucă cercetând pe un soldat acuzat de furt, l-a bătut cauzându-i moartea.

Având să mai execute încă 6 luni închisoare, a făcut cerere de eliberare condiționată.

Comisiunea a dat aviz favorabil.

x D-nii Alexandru Blehan Ion Alexandrescu și Virgil Mărdărescu ne rog să arătăm că s'au retras din Asociația artistică a Ateneului „Dr. C. Angelescu", pe motiv că au fost calomniați de pr. Gh. Niculea.

INFORMAȚIUNI

x Eforia Națională de Ocrotire I. O. V. Iași, va ține tratare prin bună învoială, în ziua de 17 August, ora 10 dimineața, pentru reparațiile și amenajările necesare imobilelor ocupate de Căminul Invalizilor din războiu din Iași Str. 40 de Sfinți.

Tratarea se va face la sediul Eforiei din Iași str. Codrescu No. 7, în conformitate cu Normele Generale pentru ținerea licitațiilor.

Devizul și carnetul de sarcini și orice alte informații se pot cere la sediul Eforiei.

x Aflăm că, după insistențele Epitropiei Comunității Evreilor și a Spitalului Israelit din Iași, dl. Carol Drimer și-a retras demisia de vice-președinția Soc. „Sacra".

x In ziua de 12 August crt. se va întruni la Primărie comisiunea pentru clasificarea hotelurilor și hanurilor din raza acestui Municipiu.

Comisiunea este formată din d-nii: C. Tăutu, aj. de primar, Dr. N. Cădere, medicul șef al orașului, arhitecții Grumăzescu și G. Sandu, șef de serviciu.

x *Kermeza dansantă* a studenților evrei, care urma să aibă loc la via Freitag, are loc Duminică 7 August în frumoasa grădină „Petre Prisăcani", vis-a-vis de spitalul Socola, special amenajată în acest scop de către comitetul organizator.

Autobuze speciale vor sta la dispoziția publicului.

x In urma cererii Primăriei, Camera de Comerț a delegat pe d. vice președinte C. Căpriță în comisiunea de fixarea prețurilor maximale pentru pește.

x Dat fiind caracterul educativ al filmelor prezentate săptămâna aceasta, cinematograful „Scala" a obținut autorizația să le ruleze Sâmbătă și Duminică, în matineele de dimineața, dela ora 9 jum.

Mitropolia din Târgoviște

(Continuarea din pagina 1-a)

din spre răsărit unde se află M-rea Dealului se întinde valea Ialomiței. Incepe regiunea sondelor, care se înalță ca niște uriașe catarguri de vapoare. La marginea orașului trecem podul peste apa Ialomiței. O fabrică de cărămizi: Al. Surugiu.

Cuptoarele ard mocnit și fumul se împrăștie în mici suluri străvezii. Pe zonă, alee dublă de tei din care unii, seculari. Pe șosea se împrăștie, pe alocuri, pietriș. Se zăresc uzinele de apă de la Dobrina, care trimit curentul la Ploești și București.

Se lucrează la linia ferată Ploești-Târgoviște. O gară e în proiect. 40 Km. de linie sunt gata. Două compresoare calcă prundul. Când a făcut erupție prima sondă, în 3 ore a acoperit cu păcură tot șesul. In dreapta o rafinărie de petrol cu multe rezervoare.

„Via Domnița" are o poartă frumoasă. Pe deasupra șoselei trece un tub negru de fier care duce la o sondă. Pe coastă, livezi. Urcăm la deal. Vile. Pe o poartă de lemn stă scris pe fronton: *„Liceul Militar N. Filipescu. Cuibul Șoimilor".*

Urcușul merge în serpentină. Șanțurile pietruite. La 11.20 am fost la liceu. Uzina proprie. La intrare, în parc, în bronz, bustul lui N. Filipescu, ctitorul școlii. Piatra fundamentală a liceului s'a pus în 1912. Parcul e îngrijit. Intrarea în M-re e pe sub un turn înalt de piatră, inegrit.

Cenutra M-rei spre răsărit are 2 etaje, acoperite cu țiglă; spre apus, numai un etaj. Locașul sfânt se înalță svelt Are o turlă deasupra altarului și 2 mai mici alături.

Ferestrele au în jur o minunată dantelă, săpată în piatră. Se aseamănă cu cea de la Dragomira. De jur împrejurul pereților 2 rânduri de crestături în zid, de mărimea ferestrelor, jos mai mari. Iar cele de deasupra mai mici. In incinta M-rei este și o frizerie. Clădirea cu fața spre ameaza are 14 piloni care susțin colonadele. In această clădire locuiesc 4 profesori civili ai școlii, iar deasupra sunt 8 săli de clas. Liceul are 340 de elevi. Iau parte regulat la serviciul divin nu numai în zilele de sărbători, dar chiar și la slujbele de seară.

Intru prin săli. Un bogat laborator de fizică și chimie. Sălile de clas poartă nume de profesori și de eroi, absolvenți ai școlii, care au căzut în războiu pentru țara.

Afară, o întinsă terasă de ciment cu 20 piloni, care susțin arcadele. Ea unește cele 2 cupole ale centurei de clădiri din spre amiază. Cancelaria profesorilor spațioasă și impodobită cu diferite tablouri. Masa din mijloc acoperită cu cristal. Instalații de calorifer. Liceul are 340 elevi 26 profesori ofițeri, 22 ofițeri și 120 soldați pentru corvezi. Pe o sală, obiecte de muzeu: păsări în galantare, mulage, diferite animale. Un mistreț în poziția de atac. O placă arată șefii de promoție.

Vis-a-vis bustul lui Mihai Viteazul și Regelui Carol Șapte plopi înalți străjuesc terasa.

Intru în biserică. La intrare e mormântul lui Vlăd Voevod.

(Continuare în pagina 3-a)

Campania sanitară
organizată de ministerul Sănătăţei
a început în plasa Tomeşti (Iaşi)

Azi dimineaţă la orele 7, d. conferenţiar dr. I. Alexa a convocat la Tomeşti întregul personal al celor cinci circumscripţii din plasa sanitară Tomeşti, împreună cu medicii specialişti ai Institutului de Igienă din Iaşi, pentru a întocmi programul technic, şi a executa întocmai, campania sanitară iniţiată de d. ministru al Sănătăţei d. general dr. Marinescu.

D. dr. Alexa a despărţit programul d-lui ministru al Sănătăţei în două părţi:

1) O activitate strict sanitară ce va fi executată în întregime de personalul medical şi cel auxiliar. 2) O activitate de strânsă colaborare cu învăţătorii, preoţii, jandarmii, conducătorii technici, agenţii veterinari, agenţii agronomii precum şi reprezentanţii primăriilor comunale.

D. dr. Alexa de comun acord cu colaboratorii d-sale, a alcătuit cinci echipe (pentru fiecare circonscripţie cite una), formată fiecare din: medicul de circonscripţie, o soră de ocrotire, doi agenţi sanitari, o moaşă şi trei elevi, practicanţi dela şcoala de oficianţi sanitari dela Iaşi.

Paralel cu aceste echipe, medicii specialişti ai Institutului de Igienă din Iaşi vor recolta diverse produse patologice dela persoanele suspecte. Se vor ridica probe de apă de băut dela fântâni, probele alimentare din magazinele sătesti, toate fiind aduse în laboratoarele Institutului şi analizate imediat.

Trebuie să menţionăm că cea mai mare parte din actualul program al d-lui ministru general dr. Marinescu este de mult realizat la Tomeşti; dar această campanie este prilejul unei noi verificări.

Activitatea privind asanarea prin drenare a micilor depozite de apă, curăţirea şi desăndarea şanţurilor, ameliorarea fântânilor şi construcţia de noi fântâni, îndepărtarea gunoaelor şi a resturilor menajere, construcţii de closete pentru săteni, raţionalizarea alimentării populaţiei, propagarea în favoarea grădinilor de zarzavat şi a cuptoarelor de pâine şi a utilizării fructelor la prepararea de marmeladă, — sunt atâtea chestiuni „para-sanitare", care nu vor putea fi înfăptuite fără o strânsă colaborare cu ceilalţi factori intelectuali şi technici ai satelor.

Graţie ordinelor stricte date de d. ministru al Sănătăţei această colaborare va putea fi înlăptuită pentru prima oară în Romănia.

D. Cons. dr. I. Alexa este decis să întocmească rapoarte detaliate pentru toţi factorii ce prin indiferenţa lor ar boicota execuţia programului sanitar şi a ordinelor guvernului.

In ceiace priveşte combaterea bolilor sociale în plasa Tomeşti, putem preciza că nu există familie la populaţia de 33.000 de locuitori la care să nu se fi făcut măcar o analiză a sângelui pentru sifilis; iar în ce priveşte paludismul dela deschiderea campaniei şi până în prezent, s'au făcut aproape 70.000 analize, pentru malarie.

Problemei tuberculozei i s'a dat deasemenea o deosebită importanţă, executându-se în ultimele două luni 5000 radioscopii, 600 radiografii şi peste 6000 reacţii de tuberculină.

Această activitate continuă.

Dacă medicii şi întreg personalul sanitar, renunţând la concedii, activează cu aşa de mult devotament, credem că este de datoria tuturor factorilor intelectuali şi technici ai satelor, de a lua pildă dela acest corp. Şi astăzi mai mult ca oricând, când ţara este în plină refacere, să activeze cot la cot cu medicii. BRUTUS

Răspunsul Societăţii Apelor
la demersul Sindicatului proprietarilor

Am relevat demersul făcut de Sindicatul proprietarilor urbani la Soc. Apelor, în favoarea micilor proprietari de imobile.

Soc. Apelor a răspuns printr'o adresă, cuprinzînd următoarele puncte:

1) Aşezarea sau desfiinţarea cişmelelor publice, nu depinde de Soc. Apelor, ci de primărie.

S'au desfiinţat câteva cişmele întrucât numărul lor depăşea maximul prevăzut de lege; dar s'au ţinut în seamă nevoile populaţiei nevoiaşe.

2) Apometrii se instalează cu plata în rate lunare.

3) Soc. a destinat un fond pentru înlesnirea proprietarilor la instalaţiuni.

4) Termenul de instalarea apometrilor nu poate fi prelungit de Societate, deoarece e prevăzut de lege.

Instalarea apometrilor e o măsură de control impusă de lege, şi care-i în folosul publicului.

Acesta-i în rezumat, răspunsul Soc. Apelor.

Opera edilitară
Pavarea străzii Eternitate

In cursul acestei săptămâni va fi complect terminată opera de pavare a străzii Eternitate, str. Cucu şi piaţa Tg. Cucului.

Pavarea s'a făcut cu piatră cubică, din granit, în condiţii foarte îngrijite şi ţinându-se seamă de accidentele de teren şi pantele repezi care au necesitat sisteme speciale de pavaj.

Traseul întreg, până la cimitir, e depeacum redat circulaţiei publice. Insă în cursul verei lucrarea va fi complectată prin rostuirea cu bitum. Şi vom avea astfel strada spre cimitir strada tuturora — lucrată solid şi frumos, cu o viabilitate îndelungată.

Dl. primar M. Eşanu a satisfăcut astfel o veche şi legitimă dorinţă a tuturor ieşenilor.

*

O lucrare edilitară însemnată se execută şi la cimitirul Sf. Vasile (Galata). Anume, s'a făcut instalaţie de apă; iar acuma se introduce lumină electrică.

Sânt acte gospodăreşti care vorbesc de la sine.

Centrala cooperativelor
cumpără grîul ţărănesc, la preţul legal

După cum am relatat, Camera de Comerţ din Iaşi a dispus amenajarea unui obor de cereale în Piaţa Bădărău; iar la punctul dela Podul-Tacu, o rampă pentru vânzarea lemnelor. Ambele au început să funcţioneze de câteva zile.

Ieri, fiind zi de târg, în piaţa Bădărău au venit mai mulţi ţărani (vre-o 60—70) cu care cu grâu, spre a le plasa.

Insă negustorii cerealişti n'au voit să intre în obor pentru a cumpăra grâu la preţul fixat prin lege.

Se făcuse ora 12, şi ţăranii stăteau încă cu marfa nevândută.

D-nii: C. Căpriţă vice-preşedintele Camerei de Comerţ, şi consilier C. Pavli, fiind înştiinţaţi de acest lucru, s'au dus la Centrala Cooperativelor din str. Gh. Mârzescu şi au cerut să cumpere grâu ţăranilor.

Conducătorii Cooperativei, însoţiţi de cei ai Camerei de Comerţ, sau deplasat de îndată în obor, unde au cumpărat tot grâul ţăranilor, cu preţul legal.

In modul acesta ţăranii au căpătat preţul dorit.

Ni se relatează că cooperativa ieşană va proceda la fel, oricând va fi nevoie.

Rep.

Accident mortal
al unui şef de gară

Tecuci. — O nenorocire s'a întâmplat în com. Borcea din judeţul nostru.

D. Iancu Nemţeanu, şef la gara C. F. R. Borcea, ducându-se la maşina de treerat depe moşia d-sale, s'a urcat sus pe batoză şi din cauza unei manevre greşite a scăpat piciorul între valţuri, rupându-i-l.

A fost transportat cu o maşină la Spitalul Ciucu din localitate, unde a încetat din viaţă.

Mitropolia din Târgovişte
(Continuarea din pagina 2-a)

al lui Vladislav Voevod. Sub o lespede a fost păstrat capul lui Mihai Viteazul, dar care s'a desgropat şi dus la Iaşi în vremea refugiului în Moldova. In urmă s'a adus îndărăt şi pus într'o criptă aparte. Unii vizitatori şi-au scris numele pe testa sfîntă. Dl. Iorga a oprit această profanare. La reînhumarea lui a luat parte Regele Ferdinand şi Regina Maria. Jos e mormântul lui Pătraşcu cel Bun Se păstrează şi capul lui Radu cel Mare, ctitorul bisericii. Apoi, mormintele lui Mihai Movilă şi al unei Domniţe Caplea. Hramul bisericii e Sf. Ierarh Neculai. Biserica e despărţită în două. Catapeteazma e în stil gotic, lucrată de un neamţ. Strănile sunt noi. In altar o frumoasă cruce în chiparos, sculptată în 1640 şi dăruită de Matei Basarab. La expoziţia din Paris din 1930 a fost premiată. Altarul e mic şi are numai 2 ferestre. Un dulap cu cărţi vechi. La proscomidie, pomelnicul ctitorilor. Pe jos lespezi de piatră.

La intrare două pisanii în slavoneşte. Lămuririle mi le dă directorul de studii, dl. Ion Pavelescu. Cota pe care e aşezată mânăstirea are 500 metri. In vale se află 2 pompe pentru pomparea apei sus în local.

Liceul are împrejur o proprietate de teren de 60 hectare.

Tot în vale, în apropiere se află un bazin de proporţii mari, care în vremea războiului se alimenta cu apă atât din fântâni cât şi din apa Ialomiţei. Are o lungime de 300 m., la mijloc 80 metri; adâncimea lui este dela jum.—3 metri. Lungimea conductei e de 10 km. Profesorii au locuinţe, iar ofiţerii sunt căsătoriţi. Mai sunt apoi încă 11 familii. Este un poligon de tragere la ţintă, cu arme mici pentru copii. Are şi un stadion mare.

Trec apoi prin sala de mese. Cazinoul profesorilor şi ofiţerilor, prin bucătăria elevilor şi popotei, prin dormitoare. Fiecare ofiţer doarme în dormitor cu clasa lui. Uzina electrică şi caloriferul încălzeşte şi luminează întregul local.

Au fost instalate înainte de război şi au costat 5 milioane.

In 1932, M. S. Regele Carol II-lea, a fost numit Cap al Liceului.

De pe terasa Liceului oraşul Târgovişteа se vede ca'n palmă: ca Iaşii de pe Repedea.

Imi iau bun rămas de la directorul de studii, mă urc în trăsură şi cobor la vale.

Unele sonde sunt în plină activitate. Sondele depe coastă şi din vale, din depărtare pare nişte seminceri uriaşi. Scheletul lor cu scări întortochiate, pare un lucru migălos în filigram. De la o bucată de cale se desprinde drumul care duce la M-rea Viforâta, care-i la apropiere de 1 km. Pe dreapta, lăsăm fabrica „Ceramică Dâmboviţa" şi „Fabrica de sobe de teracotă".

De la biserica Curtea Domnească, turnul *Chindia* zidit de Mihai Viteazul, se înalţă spre cer, înegrit de ani, ca un sfânt, credincios şi neadormit străjer al fostei capitale domneşti.

Pr. N. V. Hodoroabă

x Medicii cu renume mondial, au constatat că numai BORVIZUL DE BORSEC, spală rinichii.

Informaţiuni

x *Toate şcolile primare şi celelalte instituţii care depind de primărie, au fost aprovizionate cu lemne pentru iarnă.*

Deasemenea primăria a pus la dispoziţie şcoalelor şi bisericilor din oraş fondurile necesare pentru reparaţii.

x **Furtul de la biserica Sf. Haralamb** se află în cercetarea parchetului.

Părintele Gh. Niculea şi epitropii bisericei au instituit un premiu de câteva mii de lei pentru acel care va denunţa pe făptaşi, sau macar vor da indicaţii precise pentru descoperirea răufăcătorilor.

x Dl. Traian Popescu, casierul Băncii corpului didactic Iaşi, delegat de consiliu, a plătit suma de 50.000 lei d-nei Ana Petcu, reprezentând ajutorul pentru moartea soţului ei, învăţător V. Petcu din jud.-Iaşi.

x **Incercare de sinucidere.** —Tânăra Octavia Şerban din Calea Galaţi, a încercat să-şi pună capăt vieţii, înghiţând sodă caustică amestecată cu tinctură de iod.

A fost transportată la spitalul Sf. Spiridon.

Se crede că-i vorba de o decepţie sentimentală.

x **Retragerea Episcopului Vartolomeu.**— Eri a apărut decretul prin care se acordă un concediu de 2 ani cu începere dela 1 Noembrie 1938, P. S. Episcop Vartolomeu al Râmnicului.

După acest concediu, Episcopul Vartolomeu îşi va regula drepturile la pensie.

x Sâmbătă 13 August ora 9 seara Instituţia Toynbee-Hall organizează o seară de humor în sala Orfelinatului Evreesc, cu Ion Pribeagu şi Carol Kron.

x In Anglia, Franţa, Suedia, Norvegia, Statele-Unite, Italia, Germania, Africa franceză şi Palestina se exportă BORVIZ DE BORSEC.

Săptămâna cinematografiei, la Iaşi
De Luni la Scala 3 filme 3 Un program colosal
perechea ideală de îndrăgostiţi
CHARLES BOYER -- JEAN ARTHUR
reapare în cea mai fermecătoare poveste de iubire
Istoria se scrie noaptea
Al doilea film — Triumful cinematografiei sovietice
CIRCUL
O producţie uimitoare
O realizare fascinantă
AL TREILEA FILM
SPECTRUL SCAUNULUI ELECTRIC
Cel mai senzaţional film de aventuri americane.

Hramul bisericii „Albe"

Mâine, fiind sărbătoarea Schimbarea la faţă, biserica Albă ş sărbătoreşte hramul.

Părintele Rotaru, parohul bisericii, face pregătiri deosebite.

Slujba religioasă va fi oficială de un numeros sobor de preoţi, în frunte cu protopopul Dim. Ciolan.

Credincioşii ieşeni sânt invitaţi a lua parte în număr cât mai mare la această slujbă.

Accident nenorocit
în portul Constanţa

Constanţa 5.—O nenorocire s'a produs în port, la o lucrare de construcţie.

Pe când o macara uriaşă ridica o cantitate de pietriş, unul din lanţuri s'a rupt şi pietrişul a căzut peste un grup de lucrători.

Sunt mai mulţi răniţi, dintre cari doi pe moarte.

Informaţiuni

x Aflăm cu plăcere că la conducerea liceelor particulare „M. Kogălniceanu" din localitate, a fost chemat d'. *prof. Ion Rizescu.* Este o alegere cum nu se poate mai potrivită. D'. I. Rizescu este un distins membru al corpului didactic din Iaşi, care s'a impus publicului nostru printr'o aleasă activitate la catedră şi funcţia de Inspector al Invăţământului secundar, pe care a împlinit-o până mai eri, cu multă pricepere, înţelepciune şi eleganţă în raporturile cu lumea. Il cunoaştem neobosit, bun organizator, tânăr şi energic şi de aceia avem convingerea că, alături de *dl. prof. V. Assman*, vrednicul subdirector al şcoalelor, va da institutelor înfiinţate de regretatul Titus Patricu, prestigiul de care trebuie să se bucure.

x Dl. doctor **Dimitriu Grigore, asistent al clinicei dermato-sifiligratice, reîntorcându-se în localitate, şi-a reluat consultaţiile între orele 2 4 şi 7 9 p. m. în afară de sărbători.**

Cabinetul în str. Mârzescu No. 4 (etaj).

x *D. Prof. Dr. L. Balliff* consultă în timpul verii, între orele 6—8 p. m. în str. Sărărie No. 100.

x **Dr. M. Segal** *medic de spital,* **mutat** *în str. Cuza Vodă No. 83 (Palatul Braustein), consultă şi operează boli de* **nas, gât şi urechi** *între 8-10 a. m. şi 3-6 p. m. Telefon 1767.*

x *Săptămâna cinematografiei la Iaşi, va fi înaugurată de Luni 7 August de cinematograful „Scala", cu 3 filme formidabile: I. „Istoria se scrie noaptea" cu Charles Boyer şi Jean Arthur. II. „Circul" capodopera filmului sovietic şi III. „Spectrul scaunului electric" un film de aventuri senzaţionale, cum nu s'a mai văzut.*

LICENŢIAT în matematici prepară elevi (e) pentru corigenţe, admiteri, bacalaureat Adresaţi la ziar.

Licenţiat în Matematici
Prepară elevi pentru: corigenţe, bacalaureat, admitere în şcolile politechnice etc. — A se adresa d-lui Theodor Drăgănel str. Lascar Catargiu 60.

Vizitaţi Franţa
în condiţiuni excepţionale
Fără paşaport Fără vize
cu autorizaţia exclusivă a autorităţilor franceze
14 August — 3 Septembrie 1938
Preţuri încă neîntâlnite:
dela Lei 13900 ptr. 21 zile
Ultim termen de înscriere, irevocabil 6 August 1938
Inscrierile la Agenţia
Wagons-Lits || Cook
Iaşi, Piaţa Unirei

Dr. Gancevici
consultă
BOLI DE PIEPT
Str. Lăpuşneanu 19
Luni, Mercuri şi Vineri
între orele 1—4 p. m.
Telefon 1486

Balneolog confirmat
Dr. Al. Făclieru
Medic şef de Spital în Bucureşti
consultă la
BAILE VATRA DORNEI
Str. Reg. Ferdinand No. 40

DOCTOR
M. A. BENIAMINOVICI
de la Fac. de Medicină Paris
Boli interne
(ficat, stomac, intestine)
Cons. 4—7
Strada Păcurari No. 95
Tel. 2196

Dr. M. Avram
Medic de Spital
Consultă şi operează
Boli Chirurgicale, Boli de femei, Mamos
Consult. 3—7 p. m.
str. I. C. Brătianu 120
(vis-a-vis de Farmacia Racoviţă). Telefon 1250

Primăria Municipiului Iaşi

Publicaţie

Se aduce la cunoştinţă că în ziua de 8 August a. c. orele 11 dim. se va ţine la Primăria Municipiului Iaşi, licitaţie pentru darea în antrepriză a executării lucrărilor de turnare de gratare, capace pentru gurt de scurgere şi cămine de vizită la reţeaua de canalizare a oraşului.

Valoarea lucrărilor după deviz este de 59.990 lei

p. Primar, TAUTU
p. Secretar Gral, Gr. A. Carp

Vând ieftin

în Regiunea Copou Vidraşcu, două parcele alături. Poziţie frumoasă, stradă pavată, apă, canal şi lumină electrică. A se adresa la ziar.

DE INCHIRIAT 2 apartamente compuse din câte 2 camere, bucătărie, pivniţă, cămară pentru lemne în strada Albineţ 14 bis. Vizibile între orele 9—12 a. m. şi 3—5 p. m. A se adresa d-nei Aglaia Ionescu.

EXCURSII DE VACANŢA
— cu —
Turismul Mondial
Excursii săptămânale la ISTAMBUL
Paris Italia şi Elveţia
în autocar de lux
3-21 August
Coasta Dalmaţiei şi ITALIA
7—27 August
Cure complecte la: Karlsbad, Piestany, Franzensbad, Ioachimstal, etc. cu plata în lei
Prospecte şi înscrieri TURISMUL MONDIAL
Bucureşti Cal. Victoriei 80
Telefon 5-35-07
Iaşi Biroul Inginer I. LEMEL
Str. Lăpuşneanu 20, Tel. 1120

ATELIERUL de TÂMPLARIE ŞI MOBILE KOMMER Iaşi Str. Lăpuşneanu 33, lângă firma Gavrileţeanu, primeşte orice comenzi în această branşă Se primesc ambalări de mobile la domiciliu.

Călătorii eftine şi comode cu 50% reducere pe C.F.R.
IAŞI-BUCUREŞTI
dus şi întors
cu plecare Sâmbătă ora 21.47 şi înapoierea Marţi seara ora 23 din Capitală.
LOCURI LIMITATE
Informaţiuni şi inscrieri la Agenţia
WAGONS-LITS|COOK
Iaşi, Piata Unirei 1

Amatori fotografi
Developaţi, copiaţi, măriţi la
Fotograful Z. WEISS
PiaţaUnirii
Găsiţi Rollfilme, Pakfilme, Plăci Agfa, Kodac etc. cu preţurile fabricei. — Se copiază, se măreşte şi se developează gratuit la Studio Fotografic
Weiss PIATA UNIRII

ULTIMA ORA

LICHIDAREA PATRIMONIULUI fostului partid „Totul pentru ţară“

Bucureşti.5 —In urma unei adrese a ministerului de justiţie, dl. prim-procuror Radu Pascu a trimis Tribunalului de Ilfov dosarele cu acte privind patrimoniul fostului partid „Totul pentru ţară“.

La dosare sunt anexate şi 11 cheî, ale imobilelor care au fost ocupate de fosta organizaţie.

Dosarul a fost repartizat la secţia I a tribunalului, unde se va proceda la lichidarea patrimoniului fostului partid.

Pentru regiunile sinistrate

Ministerul de finanţe a fost sesizat de unele prefecturi din Ardeal că grindina abătută, în utimul timp, în acele ţinuturi, a distrus complect culturile agricultorilor respectivi.

Ca urmare a acestei stări de lucruri, ieri s'a dat ordin administraţiilor financiare din judeţele aflate în situaţia de mai sus să suspende imediat urmărirea locuitorilor care au suferit pagube, pentru plata tuturor dărilor către stat.

Conferinţă economică

Mâine se deschide la Praga conferinţa economică româno-cehoslovacă.

Este vorba de conferinţa economică care ţine pe rând la Bucureşti şi la Praga şi al cărei scop este să examineze rezultatul schimbului de mărfuri între cele două state şi să studieze posibilităţile intensificării schimbului de mărfuri.

Conferinţa economică dela Praga va dura 14 zile.

Delegaţia română pleacă astăzi la Praga.

Tratative ruso-japoneze pentru încetarea ostilităţilor

Totuşi ruşii fac pregătiri militare

Tokio 5. — Ministrul afacerilor străine al Japoniei a convocat eri pe însărcinatul cu afaceri al Sovietelor la Tokio şi i-a înmânat propunerile guvernului japonez pentru încetarea ostilităţilor din Mandciuco.

*

Moscova 5.— La Moscova situaţia în Extremul Orient este socotită ca foarte serioasă.

In toate oraşele s'au întrunit comitetele cetăţeneşti care au votat moţiuni, arătând indignarea populaţiei faţă de incidentele din Orientul îndepărtat.

Populaţia arată că e gata de luptă, pentru a apăra hotarele ţării.

*

Paris 5.—Agenţia „Fournier“ anunţă din Chabarowsk că autorităţile sovietice au mobilizat acolo trei contigente. O mare parte a garnizoanei din Chabarowsk a plecat spre Sud, în regiunea unde au avut loc incidentele armate cu Japonia.

Agenţia franceză declară că în cercurile observatorilor străini din Extremul Orient există impresia că aceste măsuri ale autorităţilor sovietice nu au un caracter agresiv, ci urmează să fie numai o demonstraţie militară.

UMBRELE bune cu preţuri de 40% mai eftine ca în altă parte cât şi reparaţiuni de tot felul obţineţi LA LEON care s'a mutat în str. I. C. Brătianu 113 lângă farmacia Racoviţă.

DE INCHIRIAT de pe acum în strada Vasile Conta No. 21 nou, intrarea prin boltă, o cameră şi bucătărie în demisubsol. A se adresa la ziar.

CUMPĂR aur de dinţi, bijuterii. Vindeţi bine **Brătianu 82** Notaţi bine No.

x Pentru comenzi de BORVIZ DE BORSEC, adresaţi-vă reprezentantului societăţii, — Dl. Vasile Mândru, la cinematograful Sidoli.

A fost sechestrată averea fostului prefect de Sibiu

Sibiu 5.— Eri au continuat dezbaterile în afacerea fraudelor de milioane comise la prefectura de judeţ.

Inculpaţii principali sunt fostul prefect dr. Regman, şeful contabil al prefecturei şi inspectorul financiar.

Tribunalul a aplicat sechestru pe averea fostului prefect, aflată la Păltiniş, Sibiu, Cluj, şi Sighişoara.

*

De asemenea s'au comis fraude de milioane la băile de Stat Ocna-Sibiului, de către fostul administrator Traian Constantinescu.

Inculpatul a fost pus sub anchetă.

Atentatele din Palestina

Ierusalim 5. — Un camion cu pasageri a fost aruncat în aer lângă Ierusalim, de o bombă aşezată în mijlocul şoselei.

Sunt 8 morţi şi 11 răniţi.

La Haifa au făcut explozie trei bombe.

În timpul unei încăerări, a fost împuşcat un evreu.

PARASTAS

Implinindu-se 40 zile dela moartea regretatului preot Ioan St. Popescu, fost slujitor la biserica „Sf. Andrei“ din localitate, mâne Sâmbătă 6 August a. c. orele 10 a. m. se va face la această biserică creştinescul parastas şi rugăciuni pentru odihna sufletului iubitului păstor, din iniţiativa consiliilor parohiali şi a poporănilor acestei biserici.

Cucernicii preoţi, ca şi toţi bunii creştini, care au cunoscut, preţuit şi iubit pe părintele Popescu, sunt rugaţi să ia parte la această pioasă prăznuire.

Un mare comerciant cernăuţean jefuit la Iaşi, de 70,000 lei

Dl. Hart Samoilă mare comerciant din Cernăuţi, a venit la Iaşi cu suma de 100 mii lei, pentru a face unele cumpărături.

Aici la Iaşi a luat contact cu doi cunoscuţi comercianţi care l-au însoţit până la Podul-Iloaei la d. Rusovici, de au făcut cumpărături în valoare de 30 mii lei.

Seara s'au întors la Iaşi trăgând la restaurantul „Corso“ din Str. Păcurari No. 2 pentru a lua masa. Pela orele 12 a plecat la hotel „Palace“ unde descinsese.

Dar mare i-a fost surprinderea când a constatat că-i lipseşte din buzunar pachetul cu cele 70 mii lei.

Ducându-se imediat la Corso a putut găsi la masa unde au stat, suma de 3000 lei, aruncată mai deoparte.

Dl. comisar Mircescu şeful circ. III-a, luând cazul în cercetare, a ajuns la convingerea că cei doi comercianţi i-au sustras bani din buzunar, iar cei 3000 de lei au căzut din pachet.

S'au citat la poliţie şi chelnerii care au servit, pentru a da unele lămuriri.

LZR.

Aprovizionările cu lemne de foc

Dl. Ionescu-Sişeşti ministrul agriculturii şi domeniilor, a luat o serie de măsuri pe teren, între care şi mărirea cuantumului de lemne necesar aprovizionării oraşelor pentru iarnă şi fixarea de preţuri avantajoase, în raport cu posibilităţile de plată ale populaţiei.

Se ştie specula care a fost exercitată în anul trecut, cu vânzarea lemnelor de foc.

Deasemeni se cunoaşte şi lipsa de lemne resimţită în mai toate oraşele noastre. Hotărârea d-lui ministru Ionescu Sişeşti, de a veghea şi asupra preţurilor şi asupra cantităţii de lemne necesare oraşelor noastre, va va mulţumi mai ales populaţia nevoiaşă.

Iată cum prin inspecţiile pe teren, prin cunoaşterea în amănunţime a problemelor, se rezolvă chestiuni care interesează populaţia oraşelor şi se iau hotărâri menite să păstreze bogăţiile naţionale.

Proteguirea pădurilor noastre şi măsurile luate pentru ca ele să poată da constant o anumită cantitate necesară atât exportului, cât şi consumaţiei interne, contribuie şi la mulţumirea tuturor categoriilor de cetăţenii şi la menţinerea unei importante cote din exportul nostru.

Şi aici, ca şi în toate problemele de stat, sugestiile Majestăţii Sale Regelui se dovedesc în totdeauna în perfect acord cu năzuinţele neamului.

Soţia şi amanta se încaeră la căpătâiul soţului muribund

Bucureşti 5.—Intr'o cameră de la hotelul Modern, s'a sinucis funcţionarul poştal Ilie Chioti, în etate de 40 ani, din str. Aviela Traian Vasilescu.

El a fost transportat la spital.

Acolo a venit să-l vadă soţia lui, precum şi amanta, — anume Maria Teodorescu, originară din P.-Neamţ.

Cele două femei sau luat la ceartă şi apoi la bătae, la căpătâiul sinucigaşului, strigând fiecare că e bărbatul ei.

In acest timp, Chioti a sucombat, împăcând astfel lucrurile.

LORDUL RUNCIMAN VA PROPUNE organizarea Cehoslovaciei în cantoane autonome

(după sistemul elveţian)

Praga 5.—Cu prilejul sosirei lordului Runciman la Praga, s'a produs un mic incident.

La ieşirea asistenţei din gară, unul din cei doi reprezentanţi ai sudeţilor a spus cu glas tare:

— „Teatrul poate să înceapă acum“!

Ziarele relatează cazul, însoţindu-l de comentarii violente.

Din această cauză, la Praga domneşte mare enervare.

*

Lordul Runciman a vizitat eri pe d-nii Krofta Hodza şi preşedintele Beneş.

Deasemenea a depus o carte de vizită la Primăria oraşului Praga.

D-sa a primit şi o delegaţie a germanilor sudeţi, care i-a prezentat un memoriu.

După terminarea vizitelor protocolare, lordul Runcimar va pleca în regiunile de la graniţă, locuite de sudeţi.

Vizitele sale nu vor fi anunţate, spre a nu se provoca tulburări.

*

Din anturajul Lordului Runciman, se precizează că d-sa nu va preconiza nici un fel de revizuire a frontierelor Cehoslovaciei, însă va recomanda guvernului cehoslovac să facă germanilor sudeţi concesiuni mai mari, introducând sistemul cantonal.

Cu acest prilej, Lordul Runciman va aduce aminte preşedint lui Beneş, declaraţiile solemne, pe care d-sa le-a făcut la conferinţa de pace de la Versailles, unde d-sa a spus că consolidarea şi organizarea noului stat cehoslovac trebue să fie făcută cu respectarea drepturilor naturale ale omului, şi anume după modelul constituţiei elveţiene.

*

In declaraţiile făcute presei, lordul Runciman a făcut un apel, cerând să fie ajutat în misiunea ce are de îndeplinit.

Tratative directe între Franţa şi Germania

Un general francez la d. Hitler

Paris 5.— Ziarul „Le Jour“ anunţă dintr'o sursă care nu suferе desmintire, că acum câteva zile generalul Leronde a fost în Germania şi a făcut o vizită Fuhrerului Hitler la Berchtesgaden.

Generalul francez ar fi adus la Paris un mesagiu liniştitor din partea conducătorului Germaniei.

Oficial ştirea nu se confirmă; ziarul însă o menţine, arătând că o are de la un important personagiu.

Acelaş ziar anunţă că şeful statului major al aviaţiei franceze va face în curând o vizită oficială la Berlin, pentru a întoarce vizita făcută la Paris de subsecretarul de stat al aviaţiei germane.

SCALA — Mâine Sâmbătă şi poimâine Duminică

Două mari matinee dela 9 dim.

Cea mai fantastică producţie pentru copii şi adulţi

GULIVER IN TARA PITICILOR

Triumful cinematografiei sovietice

-ANTONIO ADVERSO-

Capod'opera filmului american, cu

Fredric March şi Olivia de Havilland

Funeraliile Reginei Maria — Jurnalul Paramount şi Jurnalul românesc O. N. T. — Spectacolele continuă până la 1 noaptea

Ştiri poliţieneşti

Făbrici ieşene păgubite de o firmă din Bacău

Dl. Herman Cernes din str. Albinet No. 28, proprietarul societăţii de transporturi „Prompt“ din str. Baciu No. 9, a reclamat la poliţie că, acum câteva luni a predat firmei „Auto-transport“ din Bacău str. Mareşal Averescu No. 39, condusă de d-nii Vekselberg şi Berman, mai multe colete cu mărfuri dela diferite fabrici din Iaşi, pentru a fi distribuite la destinaţie.

Insă firma din Bacău nici până azi nu a predat coletele la destinaţie.

Pentru acest fapt, d. Cernes cere trimiterea în judecată pentru escrocherie, a firmei băcăoane.

*

Ameninţare. — La cerinţa săteanului Gh. Buinceanu din com. Miroslava, a fost arestat individul Const. Popa din com. Uricani jud. Iaşi.

Acesta s'a făcut vinovat de ameninţare cu revolverul, în plin iarmaroc.

Cu acte şi corpul delict va fi trimis parchetului.

Scandal.—Au fost conduşi la poliţie numiţii Mircea Păun şi Virgil Gheorghiu din cartierul cfr. Râpa Galbenă, pentru faptul că, fiind în stare de ebrietate, au produs scandal în grădina Copou.

Li s'au încheiat acte pentru trimitere în judecată.

Mamă denaturată—A fost arestată şi condusă la poliţie tânăra Zenobia Mocanu din com. Poeni jud. Roman, mama copilului abandonat lângă iazul Ciric.

Ea va fi înaintată parchetului.

DOCTOR

SOLOSCHREIFEL

SPECIALIST IN

BOLI DE PIELE, VENERICE, SIFILIS

Tratamentul precoce al sifilisului prin examenul ultra-microscopic

DIATERMIE

Raze ultra-Violete

Consultaţii şi tratamente

7—10 dim. şi 2—9 seara

Str. Anastasie Panu 70

Telefon 2101

x Popoare de pretutindeni beau BORVIZ DE BORSEC.

Călătorii eftine — şi — comode

cu 50% reducere pe C. F. R.

IAŞI--BUCUREŞTI

dus şi întors

cu plecarea *Sâmbătă ora 21.47*

şi înapoierea *Marţi seara ora 23* din Capitală

—LOCURI LIMITATE—

Informaţiuni şi înscrieri la Agenţia

Wagons-Lits \ Cook

Iaşi, Piaţa Unirei 1

Inscrierile se primesc până Vineri ora 6 p. m.

ORA 12

Spre aplanarea conflictului rusc-japonez

Londra 5.—Ultimele telegrame din Moscova şi Tokio arată dorinţa guvernelor japonez şi rus de a aplana pe cale paşnică, conflictul din Mandciuko.

Ministrul de externă al Japoniei a declarat că guvernul său face toate posibilităţile de lichidare a neînţelegerilor.

Se decretează starea de asediu în Palestina

Londra 5 — Primul ministru Chamberlain a avut o întrevedere cu dl. MacDonald, ministrul coloniilor.

S'a examinat situaţia din Palestina, hotărându se să se decreteze starea de asediu în toată Palestina.

Măsurile guvereului englez sunt mult stânjenite de activitatea marelui muftiu refugiat în Siria.

Guvernul englez n'a renunţat la planul de împărţire a Palestinei în două zone: una arabă şi altă evreiască.

Acest plan va fi supus aprobării Societăţii Naţiunilor.

Atitudinea slovacilor

Praga 5.—Partidul naţional-slovac al abatelui Hlinka aţinut o întrunire, hotărându-se să nu se fixeze nici o atitudine faţă de cele 3 proiecte ale guvernului, privind problema minorităţilor.

Valorificarea cerealelor

Bucureşti 5. — Astăzi a fost supus spre aprobare M. S. Regelui decretul prin care se autorizează Institutul Naţional al cooperaţiei să facă operaţiunile de valorificare a cerealelor.

In vederea acestei acţiuni, Banca Naţională a acordat un fond de 400 milioane lei, bani ce urmează a fi returnaţi până la 1 Ianuarie 1939.

Luptele din Spania

Saragassa 5— Azi dimineaţa aviaţia naţionalistă a bombardat în trei rânduri oraşul Valencia.

De asemenea a fost bombardat oraşelul Aguila.

Sunt 10 morţi şi 44 de răniţi.

Apoi, naţionaliştii au bombardat portul La Escalo.

ANUL XXXIV No. 9405

ABONAMENTE:
Lei 350. . . . . pe un an
„ 180. . . . . „ 6 luni
„ 90. . . . . „ 3 luni
„ 35. . . . . „ 1 lună
„ 1500. . . Instituții publice

Atelierele tipografice „Opinia"
IAȘI STR. LAPUȘNEANU 37

1 LEU

OPINIA

Ziar popular cotidian

DUMINICA 7 AUGUST 1938

TELEFOANE
Redacția. . . . . No. 1298
Administrația . . . . „ 1299
Serv. de noapte red . . „ 1436

Redacția și Administrația
IAȘI STR. LAPUȘNEANU 37

Director: C. R. CHIULEA

BIBLIOTECA UNIVERSITĂȚII IAȘI

O dovadă de caracter

S'au anunțat sancțiunile severe împotriva unor magistrați care s'au îndepărtat dela obligațiile lor profesionale. La vinovăția gravă a magistraților în cauză, d. Victor Iamandi ministrul justiției, n'a ezitat nici o clipă de a extirpa putregaiul care se ivise într'un corp atât de select și cu o importanță precumpănitoare în cadrul societății. Și bine a făcut.

Justiția este temeiul unei societăți civilizate și chezășia ordinei în Stat. Elementele Justiției trebue să fie mai presus de orce tentațiune, de orce influențare și chiar de orce bănuială.

Un element pătat dăunează instituției întregi. Astfel că proced area promptă și severă a d-lui ministru de resort înseamnă apărarea societății și garantarea prestigiului magistraturii.

Dar este încă un lucru demn de remarcat în activitatea d-lui Victor Iamandi ca ministru al sustiției.

De câtăva vreme se descopăr numeroase neregu'i și fraude la diverse instituții oficiale. Foști prefecți, foști primari, foști parlamentari, funcționari superiori etc., sânt dovediți ca autori nelegiuiri care au păgubit obștea cu însemnate sumi de bani. Toți aceștia sînt anchetați cu severitate, trimiși în judecată, unii arestați preventiv altora li se sechestrează averile...

Se restabilește astfel dreptatea și se dă satisfacție opiniei publice.

Insă acești infractori sînt în mare parte membrii de odinioară ai partidului liberal, foști demnitari ai trecutei guvernări liberale.

Și d. Victor Iamandi este un conducător liberal, fruntaș de marcă al fostului partid. Totuși, d-sa nu acopere greșelile foștilor partizani politici și nu se scufundă într'o solidaritate de partid, rău înțeleasă, așa cum ne-au obicinuit atâta vreme politicianii noștrii.

Dl. Victor Iamandi înțelege să apere cinstea și dreptatea, mai presus de orce legături politice,—dovedindu-se un ministru încadrat, cu desăvârșită lealitate, în regimul nou; și un om de caracter.

Faptul merită să fie menționat.

Lib.

Reînvierea trecutului preistoric

In Germania, pe malul lacului Bodensee, s'a deschis o interesantă expoziție preistorică. Provoacă atenție deosebită reconstituirea unui sat din Epoca pietrei, așa cum a existat prin acele locuri, cu vre-o 10,000 de ani în urmă (reprezintat în clișeu). Colibele satului preistoric seamănă bine cu locuințele negrilor din Africa și cu ale altor neamuri înapoiate. Și din păcate, seamănă și cu unele colibe de astăzi ale țaranilor noștri!

„LUNA IAȘILOR"

NU MAI ARE LOC ANUL ACESTA

Dar se proectează o mare Expoziție pentru anul viitor

In ultimii ani, prin luna August, începea să se vorbească despre Expoziția Iașului și a Moldovei, pe care o organiza Primăria, concursul unora dintre negustorii și industriașii ieșeni.

Inițiatorul primei expoziții municipale în orașul nostru, a fost d. Oswald Racovițză, care a căutat pe cât posibil să redreseze întrucâtva viața economică a orașului.

Din nenorocire, aceste expoziții nu au avut succesu material bine meritat.

Primăria cheltuia în fiecare an sute de mii de lei cu organizarea și amenajarea acestor expoziții;

Căci pe lângă pavilioanele ce le ridicau particularii, Municipiul ridica construcții care costau foarte mult. Chiar anul trecut s'a construit un pavilion special al Moldovei, care a costat nu mai puțin de 1 milion lei.

Pentru o nouă expoziție ar trebui să se clădească alte pavilioane. Dar situația critică a Municipiului face ca acest proiect să fie amânat.

O altă cauză, pentru care Iașul e posibil să nu-și mai organizeze anul acesta expoziția, este aceia că mai multe orașe din Moldova și Bucovina își deschid și ele expoziții proprii.

Sperăm însă că în anul viitor aceste orașe vor da concurs Iașului și vor participa la amenajarea expoziției din capitala Moldovei, în anul viitor.

In vederea acestia, credem că ar fi nevoie să se înceapă chiar deacum întocmirea unui măreț plan de amenajarea expoziției din 1939.

Aflăm chiar că la un asemenea plan sânt dispuși să colaboreze toți foștii primari ai Iașului, în frunte cu d. O. Racovițză.

Se vor convoca deasemenea marii comercianți și industriași ieșeni și vor fi făcuți să înțeleagă că trebuie să-și dea osteneala și obolul lor pentru ridicarea Iașului.

VIRGIL

Un glas optimist
— al primului ministru al Belgiei —

Un om optimist, este d. Spaak, primul ministru al Belgiei.

Examinând situația internațională, d. Spaak a declarat recent:

— „Situația internațională nu trebue să ne îngrijoreze peste măsură. Desigur, se desfășoară în lume evenimente tulburătoare. Le privim cu toată atenția. Insă eu continui să cred că lecția din 1914 nu va fi pierdută.

„Fiecare știe că, învingător și învins, ar ieși dintr'un război deopotrivă însângerați și ruinați.

„Nădăjduim în cumințenia popoarelor și a conducătorilor lor".

Să nădăjduim!

Se va clădi la Iași
un penitenciar modern

Clădirea actualului penitenciar de la Galata este destul de improprie și insuficient utilată.

S'au studiat modalitățile de a i se aduce îmbunătățiri; dar localul nu se pretează la transformarea lui într'un penitenciar modern, chiar dacă s'ar cheltui sume foarte mari.

Soluția cea mai bună ar fi construirea unui nou ocal, după ultimul cuvânt al științei penitenciare.

La această soluție s'a oprit și d. Victor Iamandi ministrul Justiției. D-sa, în dorință de a înzestra Iașul cu o nouă clădire monumentală, a însărcinat Parchetul de Iași să examineze problema și să aleagă un loc pentru noul penitenciar.

Primul-procuror a și întocmit un memoriu care a fost trimis la Ministerul de Justiție.

STRANDUL IAȘILOR
ȘI COLONIA ȘCOLARA DELA STRAND

de Dr. MIHAIL DEREVICI
Medic Primar de Spital

MOTTO „Cele constatate de mine la cel mai bun Strand al țării, ce se află la Iași..."
Din declarațiile D-lui Dr. Hazemann, expert sanitar al Franței pentru medicina preventivă, pe lângă Liga Națiilor. („Opinia" din 4 August crt.

Colonia școlară dela Strand înseamnă, că o mână blândă dar energică de cunoscător și iubitor al puștanilor, să adune copiii saraci, aceste biete flori ofilite ale mahalalelor, să-i instaleze în bărci, să-i hrănească, să-i prăjească la soare să-i învețe să înoate, să vâslească.

Rezultatul: trupușoare bronzate, a căror piele a inmagazinat o imensitate de energie solară și a transformat-o, prin multiplele ei secrețiuni interne (este bine dovedit că învălișul nostru cutanat posedă asemenea secrețiuni) în energie vitală. Adică, o cantitate de vitamine și hormoni au inundat unorganism plăpând și i-a dat posibilitatea să asimileze în mod integral alimentele ingerate să-și regularizeze schimburile de Calciu, Fosfor, Glycogen, Azot (ca să nu vorbim decât de substanțele cele mai cunoscute).

Dar punem această admirabilă mașinuță omenească în mișcare și vom asista la o serie de transformări uimitoare. Chiar o simplă zbânțuială în aer liber, prin contracțiuni variate ale mușchilor, care și obține o activare a circulației pentru eliminarea produselor de funcționare și pentru aducerea de noui substanțe nutritive. Oxigenul este înghițit cu aviditate, cușca toracică se lărgește, inima se adaptează progresiv la aceste eforturi, minuscule la început, și se întărește,

Calciul, Fosforul se fixează acolo unde le este locul: glycogenul, azotul etc. se supun fără șovăire poruncilor date de energia luminoasă și de mișcare. Oasele se întăresc, mușchii bombează, respirația se adâncește.

Dacă regularizăm exercițiile musculare în aer liber (înot, vâslit, gimnastică liberă și la aparate etc.) așa cum a făcut Dl. Dr. N. Cădere, animatorul cu înfățișarea de atlet și cu privirea blândă, lucind o duioșie când se uită la copii jucându-se, — atunci obținem un maximum de câștig de energie vitală, într'un minimum de timp.

Dar, aceasta este latura, ca să zic așa, brută a chestiunii. Ce se întâmplă cu psihicul? Luați la întâmplare din casele noastre, din orașe mai ales, un copil sfrijit, palid, cu cărnurile vestejite (nu bolnav încă!) și comparați-l cu unul după cură.

Observați-le înfățișarea sufletească, flacăra privirilor, energia trăsăturilor, a mișcărilor; viteza reacțiunilor psihomotrice, tenziunea morală dacă vreți, într'un cuvânt elanul vital și vă veți lămuri fără multă vorbă.

După o bună medicină preventivă așa se procedează cu copiii. Cine nu face astfel, comite un sacrilegiu față de organizmul în creștere.

Dar, am vorbit de innotul în bazin. Au afirmat și argumentat mai mulți medici (Dr.

(Continuarea în pagina 2-a)

Din toată lumea

Cartelul fabricelor de acid carbonic

Fabricile de acid carbonic din regiunea noastră, s'au cartelat.

De la Iași, a intrat fabrica Popovici din Nicolina.

Urmarea acestei cartelări a fost ridicarea prețului cu circa 400 lei la tubul de gaz.

Din această cauză, fabricanții de sifoane se agită și pretind scumpirea sifoanelor.

Și acei cari trag ponosul, sunt tot consumatorii!

Poreclele orașelor

Se știe că marile capitale au, pe lângă nume, și o poreclă.

Astfel Roma se mai numește „Cetatea eternă" sau „Cetatea celor 7 coline"; Parisul e „orașul luminei"; Leningrad, „Veneția nordului"; Atena e „orașul cu cer violet", în urma poezilor lui Pindor care cântă apusurile de soare la Atena; Edinbourgul e „orașul fumuriu": Veneția e „logodnica urării", „orașul gondolelor" sau al lagunelor; Florența e „fiica Romei": Cadixul este pentru spanioli „Vasul lui Petru"; Moscova este „orașul alb": Whashington este numit de americani „orașul cu distanțe uriașe"; Viena e „patria valsului și a berei",

Trecând în țara noastră se știe că Bucureștiul era botezat până mai dăunăzi „orașul șgomotului",

Și chiar Iașul nostru poate fi denumit „orașul ruinelor"...

Intre sexe

Deunăzi, Universitatea din Columbia a trimis mai multor persoane de ambe sexe un chestionar, cerându-le să arate care erau—după părerea lor—caracteristecele bărbaților și cari ale femeilor.

Rezultetul anchetei e foarte instructiv. In mijlociu, femeile atribue bărbaților 14 însușiri lăudabile și 20 neplăcute; lor înșile își atribue 17 însușiri bune și 15 rele.

Pe de altă parte, bărbații își atribue 25 calități bune și numai 9 defecte; pe când femeile, susțin ei, au 29 de slăbiciuni și numai 12 calități personale bune.

Intr'un cuvânt, în timp ce femeile acordă bărbaților oarecare credit, aceștia n'au nici cea mai mică îndoială asupra inferiorității femeii.

Sfaturi înțelepte

1) Pentru a fi fericit, trebue să ai puterea de a da fiecărui lucru valoarea adevărată.

2) Plăcerile, omenirii și bogăția nu dau fericirea: pot doar să ușureze calea spre ea.

3) Moderația în dorințe și echilibrul în ambiții, asigură liniștea.

4) Feriți-vă de victorii: nu există bine fără să fie urmat de rău.

5) Indrăznețul este amenințat de viciul ce-l va urma; muncitorul cere indulgența timpului.

6) Efortul aduce propria-i recompensă.

7) Evită excesul în acțiunile tale: neputința aduce neurastenia.

8) Nenorocire celui ce va cunoaște tot dintr'un început; el va pierde tot, în drumul său de mai târziu.

Părul femeilor și pescuitul

Locuitorii din Noua Zelandă au descoperit, întâmplător, un uz nou al părului de culoarea platinei. Un pescar diletant, care pescuia în apropiere de Canterbury, a avut toana să lege momeala de undiță cu câteva fire de păr adarținând unei prietene blonde. Rezultatul pescuitului a fost extraordinar, astfel încât continuând experiențele elajunsese la convingerea că părul blond exercită o atracție irezistibilă asupra unor anumiți pești.

Știrea a început să circule și acum toate femeile cari au părul blond platinat își taie șuvițe întregi pe care le vând pescarilor cu prețuri ce variază între 200 și 1500 lei una, după claritatea culoarei și calitatea părului.

CONFLICTUL DIN ORIENTUL-EXTREM

Cu prilejul primejdiosului conflict ruso-japonez, se plasează pe planul prim al actualității Mareșalului Blücher (în clișeu) comandantul suprem al armatelor sovietice din Răsăritul îndepărtat.

Mareșalul Blücher își are cartierul general la Chabarovsck, în apropierea granței Mandciuriei și urmărește atent evenimentele.

Orientarea Ținuturilor
în tehnica descentralizării administrative

de Dr. Gh. Băileanu
asistent universitar

Dela aceiași rubrică a ziarului *„Opinia"*, printr'o scrisoare adresată acum 6 săptămâni D-lui guvernator al Ținutului Prut, arătam puterea economică a regiunii noastre și posibilitatea de restaurare a Capitalei provinciale, Iașul, căruia Dl. *ministru Victor Iamandi*, prin faptele trecutului și prin programul de mâine îi hărăzește în permanență o reânviere pozitivă.

In ritmul evolutiv al organizației noastre social-administrative venise de mult momentul ca, această descentralizare,— sau integrarea mai multor județe într'o nouă formațiune centralizată pe Ținuturi — să se înfăptuiască. In timpurile moderne întreaga doctrină administrativă a semnalat-o, majoritatea popoarelor europene au aplicat-o, marcând în echiparea națională un real progres.

Ea n'a existat oare și în trecutul nostru moldovenesc prin atotputernicia exercitată de *Vel Logofătul Țării de gios* dela schela Galaților, sau pentru regiunea nordică de *Vel boiarul Logofăt de Țara de sus* dela cetatea Iașilor?

In epoca contimporană, la noi în țară, în afară de câteva discuțiuni teoretice făcute în jurul creațiunii *Directorate.or administrative* din 1929, — îndepărtate mult de spiritul actual, — Puține propuneri și sugestii făcute de atunci, se pot actualiza, în ceiace privește tehnica acestei descentralizări.

Printre ele, conferințele ținute de *Dl. Const. Argetoianu*, Consilier Regal, la *Institutul social român* în 1925 și la *Institutul de științe administrative* în anul următor, și publicate în *Rev. de Drept Public* (I, No. 1; 1926, p. 14—34) îmbrățișează actuala teză a *organicismului social* în descentralizarea administrativă. Aceiași concepțiune a fost proiectată prin diferite scrieri și de marii doctrinari *D. Prof. D. Gusti* și *D. Prof. P. Negulescu*, teorie care de atunci, stă la baza reformei de azi.

Conferințele sus citate arătau că, Ținutul este un inel prin care se realizează *descentralizarea administrativă pe etape:* dela centru la regiune și dela regiune la ultima celulă periferică. Celula gospodăriei publice situată pe orice axă excentrică, *trebuește adaptată nollor ei funcțiuni*, spre a nu se se confunda *descentralizarea cu descărcarea*, mai ales atunci când, inițiativa locală nu ar fi urmată de puterea de execuțiune cu toate consecințele ei.

Acelaș lucru îl spune în 1927 și *D. Prof. M. Haurion* în Tratatul său de Drept administrativ, p. 49: descentralizarea cere o procedură reală de execuțiune pusă în mișcare, nu prin aprobarea centrului, ci prin deciziunea conducătorului regional.

Ar fi un fel de *Self-guvernământ local*, pe care *Dl. Prof. P. Dragomirescu* într'un articol din „Insemnări ieșene", (I, No. 8; 1936, p. 327) îl crede, ca fiind cea mai bună posibilitate de educație politică pentru popor. D-sa adaugă: „cu centralismul din țara noastră, la un moment dat, aceiași agitație se poate întinde pe tot cuprinsul ei și nimic nu se poate spune abuzului și despotismului. Pe când în autonomiile locale, fiecare provincie are crizele sale particulare, care nu se întind la celelalte" ținuturi.

In continuare, doctrinarii organismului prin conferințele citate ale D-lui C. Argetoianu, adaugau, că, această celulă îndepărtată trebuie să *reprezinte un organism viu.*

Crearea și formarea acestui organism viu, încă *neexperi-*

(Continuare în pagina 2-a)

(Continuarea în pagina 2-a)

Un asortiment bogat și elegant de *pardesie, raglane, trench-coaturi, pardesie pentru ploaie din mătasă* precum și originalele „Fulgarine" toate calitățile, vă oferă cu prețuri convenabile numai magazinul

„ILGO"

Str. Lăpușneanu 32

Pentru doamne raion special de pardesie și fulgarine modele exclusive.

La Liceul teoretic și Liceul comercial de băeți

„M. KOGALNICEANU"

din Iași, str. C. A. Rosetti, 4

se primesc înscrieri pentru toate clasele.

Absolvenții de gimnazii teoretice, a patru clase seminariale sau normale, precum și ai gimnaziului comercial se pot prezenta la examenul de admitere în cl. 5-a dela liceul comercial. Acest examen se va ține în ziua de 6 Septembrie. — Examenul de admitere în clasa I-a de liceu se ține între 1—4 Septemb.

Inscrierile se primesc la Cancelaria școalelor în fiecare zi de lucru între 9-12 și 4-6. Taxele școlare moderate.

Director, I. RIZESCU

Vizitați Franța

în condițiuni excepționale

Fără pașaport — Fără vize

cu autorizația exclusivă a autorităților franceze

14 August — 3 Septembrie 1938

Prețuri încă neintâlnite:

dela Lei 13900 ptr. 21 zile

Ultim termen de înscriere, irevocabil 6 August 1938

Inscrierile la Agenția

Wagons-Lits || Cook

Iași, Piața Unirei

Autobuzele

pleacă din Iași spre: Tomești—Oșoi—Costuleni—Răducăneni—Bohotin—Petre Costea—Gorban—Drănceni-Rășești—Huși.

Plecarea din Iași dimineața la ora 5.
După masă la ora 3
Sosirile la Iași:
Dimineața la ora 9.
După masă la ora 7.
Str. **Costache Negri 73**
Tel. 1760 AUTOBUZ

Nu beți limonadă cu preț de speculă

Cereți numai limonada fabricei **LUPU**

din sucuri de fructe, care se găsește pretutindeni cu lei 3 sticla

SIFONUL CU PREȚ REDUS LA GHIAȚA

DOCTOR

A. Socolovschi

Specialist în boli și operații

de nas, gât, urechi

PIAȚA UNIREI
Str. Săulescu 2

DIATERMIE SPEC. ORL.
Inhalație cu ozon (electr)
electroterapie, înaltă frecv.
Cons. 8½-10, 12—2, 5—7

CITIȚI „OPINIA"

Strandul Iașilor
și Colonia școlară dela Strand

(Continuare din pagina 1-a)

Lambescu, Dr. I. Nitzulescu, subsemnatul etc.), a confirmat Dl. Dr. N. Cădere și au stabilit examenele de laborator că frica infecțiunilor pe această cale, a apei dela Strand, este cu totul lipsită de fond.

Persoanele ce intră în bazin sunt examinate discret și trebue să spunem că se prezintă extrem de rare cazuri pasibile de a fi oprite să se scalde sau să facă plajă. Apa se primenește continuu — și destul de des, radical, pătura de deasupra, mai ușoară, se scurge mereu, peste un nivel regiat.

Desinfecția întregului basin se face regulat și în mod reprosabil. Dar am cerut personal avizul specialiștilor: otorinolaringologi, dermatologi, oculiști reputați, care au calificat drept ridicule temerile de îmbolnăvire pe calea apei dela Strand, a organelor respective.

Vo u reveni cu plăcere asupra chestiunii Strandului Iașilor, această bijuterie a orașului pe care o mână de estet desăvârșit a știut s'o așeze tocmai acolo unde cu puțini ani în urmă rânjeau pestilențiale și dezolant de orientale maidane.

Inspectoratul Spectacolelor

INȘTIINȚARE

Se aduce la cunoștința patronilor de locaturi publice care angajează artiști sau muzicanți, că conform avizului No. 3202 | 938 al Contenciosului Ministerului Cultelor și Artelor, nu se pot face angajamente decât pe bază de contracte scrise și vizate de sindicatul respectiv.

Acolo unde se va constata că nu există contract scris și vizat de Sindicat între patron și artiștii sau muzicanții angajați, se vor încheia procese-verbale de contravenție la art. 149, al. 7 din legea Spectacolelor. Iar ca urmare, Direcțiunea Generală a Teatrelor va retrage atât autorizația de funcționare a localului, cât și autorizația de exercitare a profesiunii pentru muzicanți și artiști.

Inspector,
Otilia Cazimir

Un fost elev al lui Ion Creangă despre marele povestitor
Amintirile d-lui Gh. Stângaciu

Dl. Gh. Stângaciu, venerat pensionar, ne trimite câteva amintiri interesante despre Ion Creangă, mai ales că cel care le relatează a fost elev al marelui povestitor.

In anul 1864, la școala Trei Erarchi (Trisfetitele) erau profesori Dîrzeu, Ropală, Parteni și I. Creangă.

Deoarece mare parte din elevi locuiau departe de școală, prin dealul Copoului sau al Sărăriei, s'a înființat o sucursală în str. Română, (azi Lascar Catargiu).

Școala era instalată într'o casă veche colț cu str. Buna-Vestire și vis-a-vis de hanul M. Cozadini.

Era o clădire cu două odăi și o sală prin mijloc.

Urmau la școală circa 35-40 elevi.

Învățător era Ion Creangă.

O odae servea de cancelarie, iar alta de clas.

La începerea cursurilor se spunea rugăciunea „Impărate ceresc".

Apoi, profesorul trecea la catedră, scotea un bețișor de corn și începea ascultatul.

După terminarea lecțiilor, clasa cânta în cor „Mult e dulce și frumoasă limba ce-o vorbim", „Indatorirea unui școlar" și alte cătece,—multe cu versuri făcute chiar de Creangă.

Acasă la I. Creangă

Creangă locuia pe atunci în ograda Mânăstirei Golia, cum intri prin bolta turnului, în dreapta. In fund era un șir de case lungăreț, cu salcâmi și castani în față.

Pe tăpșanul verde din față, elevii așteptau la sfârșitul anului să li se dea rezultatul.

Creangă ieșea îmbrăcat în haină lungă de diacon și după ce își aruncă părul peste cap cu mâna, citea lista premianților și a promovaților.

Era un om robust, roșcovan și foarte sever.

Premianții se duceau ziua următoare la Teatrul Național din str. Carol (care a ars apoi) să primească premiile.

Creangă a avut un băiet, care pe timpul acela urma la liceu.

Mai târziu el a fost în armată; apoi a avut o fabrică de foi de țigară.

In copacii din fața caselor Goliei se adunau cârduri de ciori care croncăneau.

Supărat de zgomotul lor Creangă trăgea cu pușca în ele.

Creangă și Eminescu

După răspopire, Creangă s'a împrietenit cu Eminescu.

In serile de vară, veneau amândoi în Tătărași, pe str. Bulgară care acum se cheamă str. I. Creangă.

Pe această stradă locuia chiar bulgari, zarzavagii, cojocari și abageri.

Acolo era crâșma lui moș Mihala Roată unde trăgeau cei doi prieteni și crâșmarul li scotea vin în căni de lut.

Mai târziu s'au mutat la Bolta Rece, unde îl aveau tovarăș și pe Iorgu Paladi, fiul lui T. Paladi Efrosi, boer mare.

Pe atunci Creangă și-a cumpărat o căsuță în str. Țăcul de sus No. 11.

El a luat-o de la un fost perceptor Vasile Deliu (care a murit subit pe când stătea pe o bancă în cimitirul Eternitatea).

Creangă a murit în ajunul anului nou 1886, seara la ora 11, în casa căreia acum i se zice „bujdeuca lui I. Creangă".

Și d. Gh. Stângaciu încheie cu creștinescul „Dumnezeu să-l ierte".

Excursii organizate
de către Camera de Muncă

Conducătorii Camerei de Muncă au luat inițiativa de a organiza excursii pentruca meseriașii, funcționarii particulari și lucrători, ca să poată cunoaște țara și regiunile industriale.

Astfel în zilele de 14 și 15 August va avea loc o excursie la Mânăstirea Putna, cu vizitarea fabricelor și stabilimentelor industriale din acea regiune, precum și vizitarea orașelor Rădăuți și Suceava.

Toți acei cari doresc a participa se vor adresa pentru informații Camerei de Muncă.

Refacerea străzii Ștefan cel Mare

D-nii ingineri E. Petrov și Chiriacescu, șefii serviciului Technic depe lângă Primărie, au întocmit un plan de aliniere a străzii Ștefan cel Mare.

Astfel dela Palat și până în dreptul străzii Col. Langa, strada va fi lată de 10 metri, iar de aici și până în str. Lozonschi, do 15 metri.

In ceiace privește lucrările de refacere a străzii Ștefan cel Mare, ele continuă cu intensitate. Antrepriza ing. Vasilescu, va face tot posibilul ca strada să fie redată circulației până în toamnă.

Azi sau mâine, vor sosi noui cazane și mașini speciale, necesare pavării.

D. ing. Vasilescu este ajutat în executarea lucrărilor, de fiul d-sale, un bun technician în această direcție.

Lucrările sunt zilnic controlate de d-nii ai. de primar Tăutu, ing. E. Petrov, etc.

x In ziua de 24 August crt. va avea loc o licitație publică la Primărie, în vederea dării în antrepriză a diferitelor lucrări de reparație ce se vor executa la Inspectoratul Sanitar din Iași.

Cetățeni din orașul și județul Iași

Notați bine data de

Luni 8 August c.

când începe reprezentarea celui mai celebru FILM SEXUAL

TAINELE CASATORIEI

la SIDOLI

Tineretul sub 15 ani va fi oprit să asiste.

De vânzare

casă gospodărească, solidă, 4 odăi, bucătărie, cămări, pivniță, apă, lumină electrică etc.

Poziție centrală lângă tramvai și Hală. Preț foarte avantajos. A se adresa la ziar.

DOCTOR

Carol Șvaigher

întors în localitate și-a reluat consultațiile în Cabinetul din strada Prof A. C Cuza 21 (fost Arcu).

De închiriat

în str. Bărboi 6 (începând dela 1 Septemb.): 1. O cameră și bucătărie confort modern. 2. Patru camere, bucătărie, camară de lemne etc. Se pot vizita zilnic între orele 10—2 p. m. și 4—6 p. m.

Amatori fotografi

Developați, copiați, măriți la

Fotograful Z. WEISS

Piața Unirii

Găsiți Rollfilme, Pakfilme, Plăci Agfa, Kodac etc. cu prețurile fabricei. — Se copiază, se mărește și se developează gratuit la Studio Fotografic

Weiss **PIATA UNIRII**

Cura cu Apă de Slănic la domiciliu

Nu toată lumea poate, sau este dispusă să se deplaseze în Slănicul-Moldovei pentru tratarea ficatului, stomacului, intestinelor, rinichilor, obezității sau atâtor alte boli ce sunt tratate cu succes cu izvoarele miraculoase ale apelor minerale din Slănicul Moldovei.

Epitropia Sf. Spiridon în dorința de a veni în ajutorul celor ce nu se pot deplasa în „Perla Moldovei" a amenajat la turnul dela intrarea din Spitalul Central o desfacere totală de ape minerale de Slănic din toate numerile.

Ape minerale mereu proaspete se pot găsi numai la Epitropia Sft. Spiridon în camera din turnul dela intrare.

Apa No. 1 are marele avantaj că se poate bea și cu vin ca orice apă minerală, dar cu efecte mult mai mari și mai binefăcătoare asupra organismului.

Consumați apă de Slănic.

Treceți chiar astăzi pela turnul din str. I. C. Brătianu a epitropiei Sft. Spiridon și procurați-vă apă de Slănic.

De vânzare

în condițiuni favorabile imobil cu tot confortul, situat în str. Apeduc 23, aproape de Piața Halei și centru, având grădină cu pomi fructiferi și flori.

DOAMNA DOCTOR

PARHON C. ȘTEFĂNESCU

Medic primar al Spit. Socola
Boale nervoase și ale glandelor cu secrețiuni interne
METABOLISM BAZAL
Cons. 2—4 p. m.
Str. Tăutu 2 Tel. 2269

Dr. M. Avram

Medic de Spital
Consultă și operează
Boli Chirurgicale, Boli de femei, Mamoș
Consult. 3—7 p. m.
str. I. C. Brătianu 120
(vis-a-vis de Farmacia Racovițză). Telefon 1250

UMBRELE bune cu prețuri de 40% mai eftine ca în altă parte cât și reparațiuni de tot felul obțineți LA LEON care s'a mutat în str. I. C. Brătianu 113 lângă farmacia Racovițză.

România
Sfânta Mitropolie a Moldovei și Sucevei
No. 7997 14 Iulie 1938

PUBLICAȚIUNE

Se aduce la cunoștința publică celor amatori că în ziua de 15 August a. c., ora 11 dimineața la pădurea Vocotești Com. Mogoșești Jud. Iași, proprietate uzufructuoară a Mitropoliei, se vinde prin licitație orală, circa 359 metri-steri lemne de foc, esență stejar, *pe bani gata.*

Vânzarea se face în contul firmei „Wolf" din Focșani.

Licitatorii vor depune ca garanție suma de 5000.

Licitația începe dela 40.000 lei. Orice lămuriri se dau la Cancelaria Mitropoliei, Secția Economică, între orele 11-12 dimineața.

Secția Economică

Ministerul Agriculturii și Domeniilor
Administrația Exploatărilor Agricole
Pepiniera statului Vișan Bucium

Publicație

Se aduce la cunoștința amatorilor că în ziua de 8 August orele dim. la sediul Pepinierei Vișan com. Bucium jud. Iași, pentru vânzarea recoltei de prune împărțite în două loturi: I. prunele de masă și II. prunele de uscat (d'Agen).

Caetul de sarcini privitor la această licitație se poate vedea în orice zi de lucru la Pepiniera Vișan.

PROFESOR DE MATEMATICI la liceu, prepară corigențe, bacalaureat. A se adresa Teodor Jovnir str. Sărăriei No. 131.

LICENȚIAT în matematici prepară elevi (e) pentru corigențe, admiteri, bacalaureat Adresați la ziar.

Orientarea Ținuturilor
în tehnica descentralizării administrative

(Continuarea din pagina 1-a)

mentat și needucat, va cere un lung timp și dacă el va acționa ca și în concepțiunea centralistă, tutela Capitalei sau a reședinței Ținutului va dăinui încă asupra lui. Tutela administrativă se observă accentuat prin recentele bugete-tip, instrucțiuni de gospodărie, standardizări de imprimate, etc. toate urmărind o educare a organelor administrative cu o rosă tendință centripată.

Deaceia, technica de aplicare a descentralizării pe etape cu pregătirea personalului respectiv, este o chestiune de lungă durată.

Dar pe lângă toate acestea *„linia de demarcație între ceiace este interes local și ceiace este interes general"*, precum și încredințarea gestiunii Ținuturilor unor administrații care vor forma în Țară cele 10 nuclee autonome aduce după sine un lung șir de noi probleme.

Se va realiza o deseoncentrare administrativă, se vor accelera lucrările de birou, se va evidenția ierarhia funcționarilor publici, competința, specialitatea administrativă și randamentul lucrului obștesc? Descentralizarea va aduce centralizarea pe ținuturi a atribuțiilor diverselor ministere, Suit-ul Regal îndeplinind pentru ele sarcinile Secretarului general de Minister, echilibrându-se în modul acesta relațiunile dintre puterea executivă și puterea legiuitoare în sensul coordonării acestor lucrări?

A este chestiuni particulare aduc însă după ele marea problemă referitoare la *tehnica politică a ținuturilor,* adică: la nă ura de îndrumare a regiunilor către o afirmațiune a puterii lor economice închisă pe ținuturi; a reprezentațiunii politice specifice; a tutelii administrative sau, în fine a unui sistem de manifestare ecclectică?

Această orientare se va face ulterior prin dispozițiile și normele Centrului. Deaceia opera este mare și grea.

a) Indreptarea Ținuturilor către *promovarea intereselor economice,* în epoca noastră de formare cooperatistă-industrială, dându-se consiliilor interjudețene sau provinciale puteri de execuțiune absolută în cuprinsul regiunilor lor, ar susține, pe de o parte, *inițiativa particulară în orice domeniu local,* dar pe de altă parte, *ar anihila cele laite interese de ordin general și național.* Din acest punct de vedere autonomia Ținuturilor este parțială,

b) Deasemenea, *organizarea reprezentațiunii profesionale* sau sindicale pe regiuni, din punct de vedere politic, nu poate nici dânsa alătura o independență prea accentuată în sensul dăunător experimentat în trecut, prin organizațiuni similare a *mancomunitad urilor* spaniole.

c) Rămâne deci, pe Primul plan, *tutelarea administrativă* prin însăși denumirea consacrată de *prefecți generali Suiți Regali,* ca unul din principalele scopuri urmărită crearea Ținuturilor,

Sistemul tutelei administative, care este *intervenționanea ulterioară prin autorizații, aprobări sau anulări* asupra actelor sau deciziunilor administrațiilor în ăubordine, constitue o veritabilă necesitate la noi în țară. Curatela minorului emancipat din Codul Civil se aseamănă mult cu această tutelă administrativă.

In adevăr, nu este totul a lua o deciziune de principiu care să angajeze o afacere de folos public, ci trebuie realizată execuțiunea ei pe cale administrativă. Dacă gospodărirea comunelor și județelor va fi întârziată în operațiunea de execuțiune: aprobarea bugetelor; expropieri, adjudecări, aprobări, plăți, obțineri de brevete, autorizări, etc. care trebuesc obținute prin deciziuni superioare, *atunci administrațiile în subordine elaborează numai proiecte de lucrări.* Tot astfel, dacă, tutela administrativă impune până la formarea personalului: bugete-tip, caete de sarcini tip, imprimate tip, măsuri administrative generalizate, etc. *atunci cu cât această uniformitate se extinde, cu atât descentralizarea scade.*

Din contra, *înridicește, descentralizarea administrativă va crește* când administrația tutelatoare va anula un act pentru exces de putere sau ilegalitate, — sub rezerva recursului în justiție *— iar nu pentru simplul motiv de constatare inoportună. Oportunitatea unei lucrări de folos obștesc trebuie lăsată la inițiativa creatoare și stimulatorie a celulei periferice* în colaborare cu inițiativa particulară, când personalul ei este specializat și format.

Iată pentruce, tutela administrativă se reduce mai mult la o etică și valorificare a competinței personalului adminstratir, pentruca organismul local și din al forțelor creetoare să poată el singur aplica legislațiunea, să poată el singur realiza și coordona la fața locului, în măsura mijloacelor posibile, ideile, diriguitoare ale Centrului, așa încât, continuitatea administrativă binefăcătoare să alcătuiască o secvență în timp și o concomitență de execuțiune, fără șovăire, în spațiu, pentru progresul național.

GH. BĂILEANU

7 din 10 persoane suferă de piatra dentară. Ea vă ameninţă şi pe d-voastră cu pierderea dinţilor! Feriţi-vă de piatra dentară!

KALODONT

CONTRA PIETREI DE PE DINŢI

S'au găsit cei 70,000 lei
ai comerciantului cernăuţean

Continuându-se cercetările în jurul dispariţiei sumei de 70 mii lei a comerciantului Hart Samoil din Cernăuţi, poliţia a putut pune mâna pe adevăraţii făptaşi. Ei sunt dopicoli Ilie Mihai din str. Simion Bărnuţiu No. 84 şi Ion Ciocan din str. Pânzăriţii No 12, ambii în serviciul localului „Corso".

Aceştia conduşi la poliţie şi luaţi din scurt, au mărturisit că banii i-au găsit pe jos şi că nu i-au sustras din buzunari apoi i-au împărţit între ei, fără a spune nimănui nimic.

Banii au fost predaţi imediat comerciantului care a ţinut să aducă mulţumiri d-lui N. Căpriţă şeful biroului judiciar, cât şi d-lui comisar Mircescu şeful Circ. 3-a care, secondat de d. comisar Ciuceanu, a reuşit în câteva ceasuri să lămurească cazul.

Cât priveşte despre cei doi comercianţi, ei au rămas în afară de orce bănuială, de oarece sânt vechi prietini şi reprezintanţi ai d-lui Hart Samoilă, plus că dânşii se bucură în oraş de o frumoasă reputaţie.

I ZR.

CREMA NIVEA REZERVATĂ

pentru acela care doreşte să i se bronzeze pielea repede şi frumos.

Spre o schimbare totală
a stării sanitare în Moldova
Acţiunea d-lui Dr. Th. Bulău inspectorul general al regiunii

D-l. dr. Marinescu, ministrul sănătăţii, studiind graficele prezintate de inspectoratul sanitar din Iaşi,—şi felicitând pe d. dr. Bulău, pentru activitatea, ce desfăşoară, pentru binele satelor, a adăugat:

— *„Ţin în primul rand, să aduc o schimbare radicală în starea sanitară a satelor din Moldova şi voiu face toate sacrificiile pentru a asigura o deplină reuşită".*

Pentru aceasta, toate măsurile sunt luate.

In această privinţă pot schimba câteva vorbe cu d. dr. Th. Bulău, care nu-şi permite o clipă de răgaz. Abia înapoiat de la conferinţa ce a avut cu medicii din cele 9 judeţe, a tranmis ultimele dispoziţii, şi a plecat din nou în inspectarea echipelor sanitare.

Şi distinsul medic ni spune:

— „Chiar în acest moment am primit înştiinţarea că toate echipele sanitare se găsesc pe teren şi au început activitatea. Ministrul Sănătăţei a pus la dispoziţia echipelor sanitare, toate cele trebuitoare. Se procedează întâi cu satele cele mai suferinde.

Se înfiinţează instituţii şi sătenii vor avea curând o apă bună, potabilă, băi populare, adăposturi prenatale. Vor dispare epidemiile, va dispare şi mortalitatea infantilă, azi cea mai groaznică nenorocire".

Şi cu o adevărată emoţie, d. dr. Th. Bulău, termină:

— „Am toată convingerea că iniţiativa luată de d. ministru al Sănătăţii va da un rezultat strălucit".

Las pe directorul regiunii sanitare să-şi continue rodnica sa activitate.

DAN

Stiri Judiciare

Amenzi sanitare.—Serviciul sanitar a amendat pentru contravenţie sanitară pe comercianţii: Leiba Şapira din str. Cucu 24, Moisă Peretz str. Negustor 3, Zeilic Iosub din str. Vântu 24, Strul Hascalovici din str. Uzinei 16 şi Maier Kohn din str. Aurel Vlaicu 71.

Toţi au făcut apel la tribunal.

*

Reîntegrare.—Curtea locală administrativă a admis acţiunea d-lui Ioan Sfetcu şef cantonier, anulând decizia Primarului Com. Tg. Neamţ, prin care fusese scos la pensie pentru limită de vârstă.

*

Cerere de reabilitare.—D. Marcu David din Com. Bivolari jud. Iaşi, a declarat acum câţiva ani în stare de faliment, achitându-şi toţi creditorii, a făcut Tribunalului Iaşi Secţia III-a cerere de reabilitare.

*

Incălcare de teren.—Soţii Anastasia şi Atanasie Gheorghiu din str. I. C. Brăteanu 134, au acţionat în judecată pe d-na Mina Grinberg din str. V. Place, pentrucă le-a încălcat o porţiune de teren, cerând daune în sumă de 60 mii lei.

*

Proces de bani—Federala Cooperativelor a acţionat în judecată comercială la tribunalul local, Centrala Cooperativelor de Import şi Export, pentru neplata sumei de 280 mii lei.

*

Pensie alimentară — D. Willy Iosipescu din str. A.C. Cuza 25, a făcut cerere tribunalului local de a i se reduce pensia alimentară la care a fost obligat s-o plătească d-lui Şaie Iosipovici din str. Tacu 1.

Soc. „Unirea"
a lucrătorilor tipografi
şi-a serbat patronul

Duminica trecută Societatea „Unirea" a lucrătorilor tipografi din oraşul nostru, şi-a serbat patronul.

La ora 11 dimineaţa toţi membrii societăţii în frunte cu dl. preşedinte Ion Constantinescu, au fost prezenţi la biserica cimitirului „Eternitatea".

Aici s'a oficiat un parastas de către părintele Leahu, pentrumembrii decedaţi ai acestei societăţi.

La sfârşitul serviciului, primul care a luat cuvântul a fost părintele Leahu care a arătat rolul acestei societăţi.

Au mai vorbit d-nii Vasile Alexandrescu şi Vasile Hagiac, care au preamărit memoria colegilor dispăruţi.

A urmat apoi o masă comună la care dl. Const. Iordăchescu a făcut istoricul societăţii.

Au mai vorbit d-nii: Const. Săcăleanu, Ştefan Lungu, Ioan Niculi, Vasile Alexandrescu, Gh. Croitoru etc., iar din partea tineretului au vorbit d-nii Isak Solomon şi Avram Vigderovici.

La ora 2 p. m. serbarea a luat sfârşit într'o însufleţire generală.

Acte de notariat

La tribunalul comercial s'au înregistrat pe ziua de ieri următoarele acte de notariat:

— Avram Gartenberg împrumută dela Veronica Ermulescu suma de 100 mii lei, ipotecând imobilul din Str. Cuza Vodă 40.

— Ioana Rosnovanu arendează Marianei U. Petrescu via „Brad" din Com. Bucium cu suma de 150 mii lei anual.

— Zeilic Alter Manase împrumută dela Aron Froim suma de 300 mii lei, ipotecând via Valea Adâncă-Miroslava.

— Herş Liza la căsătoria cu Solomon Cohn, îşi constituie dată suma de 70 mii lei.

— Maria Herghelegiu împrumută dela Prima Societate de Economie suma de 30 mii lei, ipotecând imobilul str. Voinicilor 7.

— Athanasie Gheorghiu împrumută dela Prima Societate de Economie suma de 500 mii lei, gajând uzurile aflate la librăria Socec.

Debitele restante
la Asigurările sociale

Casa Centrală a Asigurărilor Sociale a comunicat Casei locale, că a aprobat ca debitele restante anterioare datei de 1 Aprilie 1933, să fie plătite integral, ca titluri de rentă Imprumutul Intern consolidare 3 la sută din 1935.

De asemenea s'a admis ca amenzile datorate până la 1 Aprilie 1933 să fie reduse cu 5 la sută din total, iar plata să se facă în numerar.

x Medicii cu renume mondial, au constatat că numai BORVIZUL DE BORSEC, spală rinichii.

Scrisori din Braşov
Conferinţa d-lui prof. Nicolaie Iorga, la Universitatea Latină

In ziua de 31 Iulie, orele 4 p. m., dl. prof. *Iorga* a conferenţiat în sala Camerei de Industrie şi Comerţ din Braşov, despre *„Latinitate"*, fiind invitat de dl. prof. *Şerban*, rectorul Universităţii Latine. D-sa a venit dela Sinaia, unde vorbise în dimineaţa aceleiaşi zile, despre *„Cartea engleză"*.

Inainte de a vorbi dl. prof. *Iorga*, a luat cuvântul dl. prof. univ. *N. Şerban*, care, mulţumind ilustrului conferenţiar, a făcut o succintă dare de seamă asupra activităţii acestei Universităţi. Urmează dl. prof. *René Bray*, dela Univ. din *Lausanne* care aduce omagiul profesorilor şi studenţilor francezi. Din partea grupului italian, vorbeşte studentul *Marianno Baffi*, student al secţiunii române dela Universitatea din Napoli.

Dl. prof. Iorga luând cuvântul, a lămurit noţiunea de *„latinitate"*, care ar fi comunitatea de simţire şi vorbire, de aspiraţii şi idealuri, între popoarele de aceiaşi origine; a amintit de ope de latinitate făcută de *V. A. Urechie* şi de *Badea Cârţan*, a condamnat lipsa de solidaritate latină, manifestată mai ales astăzi, şi a spus că e necesar să urmăm exemplul popoarelor slave sau germanice.

Conferinţa, ţinută în trei limbi (franceză, italiană şi română) a stârnit un legitim interes.

„In ceia ce ne priveşte pe noi Românii, a spus d-sa, noi am fost mâncaţi la margine, dar am mâncat pe cei ce au venit în mijlocul nostru, cu excepţia evreilor".

In continuare d-sa a spus că, dacă popoarele latine ar fi mers împreună în războiul cel mare, latinitatea ar fi câştigat şi mai mult. Lipsa de unire în momentele decisive, a cauzat slăbirea acestor popoare latine şi acesta este cel mai mare păcat care s'a făcut dealungul istoriei.

Vorbind despre Spanioli, conferenţiarul afirmă că azi în Spania curge mult sânge; acest lucru nu s'ar fi petrecut dacă Spaniolii, în loc să stea neutri în războiul Mondial, ar fi fost alături de Franţa. D-sa regretă că nu sunt şi studenţi spanioli, ca să poată vorbi şi în limba spaniolă, dar, dacă ar fi, în momentul actual, ar prefera să vorbească limba generalului Franco.

In altă ordine de idei d-sa afirmă că azi tratatele existente nu vrevăd nici un program al viitorului şi deci nu sunt durabile.

Sfârşind, D-Sa chiamă toate popoarele latine la unire, punând la dispoziţie forţele vii ale Românilor pentru binele civilizaţiei.

Conferinţa a fost îndelung aplaudată; studenţii francezi. sub conducerea D-lui *Jean Thibaudet*, profesor din *Lyon*, au intonat *Imnul Regal* român, spre plăcuta surpriză a D-lui *Prof. Iorga* şi a tuturor celor prezenţi.

DIMITRIE GUGIUMAN
Universitatea Liberă Latină din Braşov

x In Anglia, Franţa, Suedia, Norvegia, Statele-Unite, Italia, Germania, Africa franceză şi Palestina se exportă BORVIZ DE BORSEC.

In legătură cu furtul
dela biserica „Sf. Haralambie"

Primim:

Epitropia bisericii „Sf. Haralambie" în unire cu Comitetul Ateneului popular de lângă biserică, în urma furtului comis în biserica Sf. Haralambie au hotărât îndepărtarea din serviciul bisericii a paraclisierului Const. Tamazlăcaru, în a cărui răspundere era paza bisericii şi a Ateneului.

Numitul paraclisier aduna în camera ce i se dăduse spre locuinţă în Ateneu, fel de fel de tineri, în a căror tovărăşie era, perzând zilele şi nopţile, fiind detras de la îndatoririle sale.

Chiar în ziua comiterii furtului din biserică paraclisierul Tamazlăcaru se află în campania tinerilor Blehan şi I. Alexandrescu, părăsind serviciu ceia ce a determinat organele poliţieneşti să-i anchetaze în legătură cu dispariţia obiectelor din biserică.

In şedinta de la 1 August a. c. Comitetul Ateneului, a retras cărţile de membru din Asociaţia Culturală a Căminului, tinerilor Alexandrescu I., Blehan, etc., excluzându-i din Asociaţia Artistică a Ateneului, instituind tot odată şi un însemnat premiu de câteva mii mii lei pentru acela care va descoperi sau denunţa pe făptaşi.

Informaţiuni

x Ministerul Economiei Naţionale a făcut cunoscut Primăriei şi Camerei de Comerţ din Iaşi, că pe viitor se po primi la licitaţiile publice şi acei concurenţi cari depun garanţii în recipisele Casei de Depuneri şi Consemnaţiuni.

x Ministerul Muncii a comunicat Camerei de Muncă să puie în vedere tuturor patronilor să trimeată ucenicii la şedinţele de pregătire premilitară fără a încerca să-i cocedieze pe motiv de lipsă de la serviciu.

x Camera de Comerţ a intervenit pe lângă Chestura de Poliţie şi Legiunea de Jandarmi, de a se dispune detaşarea câtorva gardieni care să servească la menţinerea ordinei în iarmaroacele din oraş şi judeţ.

x SPORTIVE.—Conducătorii echipei locale „Textila", au angajat ca antrenor pe cunoscutul jucător Glaser.

De asemenea se duc tratative pentru achiziţionarea a doi jucători marcanţi de la cluburile bucureştene.

x D-nii C. Pogor, precedinte, G. Căpriţă şi C. Pavli, consilieri ai camerei de comerţ au făcut ieri o vizită inopinată la oborul de cereale din Sculeni-Iaşi.

Acest obor funcţionează în condiţiuni foarte bune şi datorită organelor de control, dă rezultatele cele mai satisfăcătoare.

x Camera de Comerţ a intervenit pe lângă Primăriile din oraşele Moldovei, de a i se comunica de urgenţă preţurile la pâine; aceasta în vederea fixării preţului şi la noi.

x DECES.— Astă noapte a încetat din viaţă venerabilul învăţător-pensionar Gheorghe Botez, în etate de 77 ani, — care a funcţionat multă vreme la şcoala din Chişinău (Iaşi).

Defunctul e tatăl d-lui prof. Ionică Botez dela Facultatea de ştiinţe, şi al d-lui Mihai Botez profesor secundar.

Transmitem familiei condoleanţe sincere.

Pentru ca toată lumea să profite de ocazie s'a prelungit până Sâmbătă 13 August

DESFACEREA

care uimeşte prin eftinătatea preţurilor, organizată de

VECHIUL MAGAZINUL DE MANUFACTURĂ

„La Mâna de Aur"

Carol Kratenştein

din str. I. C. Brătianu No. 137

Atragem deosebită atenţiune că această desfacere prin preţurile sale senzaţional de reduse va determina şi refntoarcerea viligiaturiştilor, pentru a profita de această rară ocaziune.

Asociaţia funcţionarilor particulari-Iaşi

COMUNICAT

Secţia turistică a A. F. P. aduce la cunoştinţă funcţionarilor, că excursia preconizată pentru astăzi Sâmbătă 6 crt., cu destinaţia: Cheile Bicazului, din motive independente de voinţa sa, a fost contramandată.

Pe de altă parte, A. F. P., a trimis d-lui Ministru al Muncei, următoarea telegramă:

Rugăm respectuos dispuneţi Casei Drumurilor Iaşi, să ne acorde autorizaţiunea gratuită necesură pentru organizarea excursiunilor Duminicale a membrilor noştri, deoarece întâmpinăm greutăţi, cerându-ni-se taxe nepercepute la excursiile anterioare".

Comitetul

Informaţiuni

x *D. Şt. Bârsănescu*, profesor de pedagogie la Universitatea din Iaşi, fiind numit de Ministerul Educaţiunii Naţionale preşedinte al comisiunii de cercetare a manualelor didactice de curs primar, în vederea monopolizării, nu a depus la concursul instituit niciunul din manualele sale şi ale colaboratorilor săi.

x Dl. avocat Eugen Marinescu se află în vilegiatură la Borsec.

D-sa se înapoiază în Iaş pe ziua de 16 August a. c.

x *Kermeza dansantă* a studenţilor evrei, care urma să aibă loc la via Freitag, are loc Duminică 7 August în frumoasa grădină „Petre Prişcani", vis-a-vis de spitalul Socola, special amenajată în acest scop de către comitetul organizator.

Autobuze speciale vor sta la dispoziţia publicului.

x *Săptămâna cinematografiei la Iaşi, va fi înaugurată de Luni 7 August de cinematograful „Scala", cu 3 filme formidabile: I. „Istoria se scrie noaptea" cu Charles Boyer şi Jean Arthur. II. „Circul" capod'opera filmului sovietic şi III. „Spectrul scaunului electric" un fiim de aventuri senzaţionale, cum nu s'a mai văzut.*

x Pentru comenzi de BORVIZ DE BORSEC, adresaţi-vă reprezentantului societăţii, — Dl. Vasile Mândru, la cinematograful Sidoli.

x Doctorul A. Hoffman s'a mutat în str. Armeană. No. 9 şi consultă zilnic boli nervoase şi boli de nutriţie dela 10-12 şi 3-7; tratamente de slăbire şi îngrăşare. Telefon 1577.

x *Dat fiind caracterul educativ al filmelor prezentate săptămâna aceasta, cinematograful „Scala" a obţinut autorizaţia să le ruleze Sâmbătă şi Duminică, în matineele de dimineaţa, dela ora 9 jum,*

x Popoare de pretutindeni beau BORVIZ DE BORSEC.

LICENŢIATA, prepară serios, metodic: corijări, admiteri, bacalaureat. Lecţii de franceză. Adresa la ziar.

Epitropia Sfi. Spiridon din Iaşi
Serviciul Silvic

PUBLICAŢIUNE No. 4922

Se aduce la cunoştinţa generală că în ziua de 16 August 1938 ora 10 a. m. se va ţine licitaţie publică cu oferte închise în cancelaria Epitropiei Sf. Spiridon din Iaşi, str. I. C. Brătianu 144 pentru vânzarea a 2867 fuiguri esenţă tei pentru foc din parch. No. 33 pădurea Boroşeşti, jud. Vaslui. Concurenţii pentru a putea fi admişi la licitaţie vor depune o garanţie de 5% în numerar sau efecte garantate de Stat.

Licitaţia se va ţine în conf. cu L. C. P. şi regulam. O. C. L.

Caetul de sarcini şi orice alte informaţiuni se pot obţine în zilele de lucru, între orele 8-13 la Serviciul Silvic al Casei.

Şeful Serv. Silvic
(ss) BEUCEA VALERIU

Grădina şi Sala

CINEMA SIDOLI

2 MARI PREMERE 2

cu 7, 11 şi 17 lei

plus timbrele

Submarinul D. 1

cu GEORGE BRENT
DORIS WAŞTON
PAT O'BRIEN
WAYNE MORRIS

Al doilea film

Indrăgostiţii

cu Renatte Müller şi Gustav Frohlich

ADAOS LA PROGRAM

Grandio sele Funeralii ale

M. S. Regina Maria

SCALA — Mâine Duminică

Mare matineu dela 9 dimineaţă

Cea mai fantastică producţie pentru copii şi adulţi

GULIVER IN TARA PITICILOR

Triumful cinematografiei sovietice

-ANTONIO ADVERSO-

Capod'opera filmului american, cu

Fredric March şi Olivia de Havilland

Funeraliile Reginei Maria — Jurnalul Paramount şi Jurnalul românesc O. N. T. — Spectacolele continuă până la 1 noaptea

CEL MAI ACTIV ANTINEVRALGIC

TESTA!

LA FARMACII ŞI DROGUERII

ULTIMA ORA

Reducerea numărului şcolilor teoretice

Situaţia în Moldova. Reforma d-lui ministru Armand Călinescu.

Bucureşti 6. — Dl. ministru Armand Călinescu a făcut declaraţi presei, în legătură cu reformele întăptuite la ministerul educaţiei naţionale.

D-sa a arătat că în primul rând a reorganizat serviciile ministerului, schimbând atmosfera de la acest departament.

Mii de scrisori primite din toate părţile ţării, confirmă aceasta.

Mai departe, d-sa arată că s-a va căuta să se dea o îndrumare practică învăţământului liceal.

Avem 97.000 elevi în liceele teoretice şi numai 50.000 în cele profesionale.

Apoi s'a făcut întinerirea cadrelor învăţământului, prin fixarea limitei de pensionare la fel ca la magistraţi şi ofiţeri.

2000 de profesori şi 6000 învăţători aşteaptă să fie numiţi în locurile ce se vor libera.

Studenţii vor fi obligaţi să frecventeze cursurile regulat.

Pentru ajutorarea studenţilor săraci şi merituoşi, s'au creat 2000 de burse a câte 1500 lei.

Desfiinţarea de şcoli

S'a întocmit un decret-lege prin care se hotărăşte desfiinţarea a numeroase şcoli teoretice.

In Moldova vor rămâne liceul de băeţi şi fete la Iaşi, Galaţi, P. Neamţ şi Bacău.

Gimnazii vor fi unul de băeţi la Paşcani şi altul de fete la Dorohoi.

Şcolile cari au local propriu, vor fi transferate în licee industriale sau comerciale.

Consiliu de miniştri

Eri s'a întrunit un consiliu de miniştri, sub preşedinţia dr. I. P. S. S. Patriarh Miron.

Au făcut expuneri în legătură cu activitatea departamentelor, d-nii Petrescu-Comnen şi Ionescu-Sisesti.

Modificarea statutului funcţionarilor P.T.T.

Bucureşti 6 — A fost semnat decretul-regal pentru modificarea statutului funcţionarllor P. T. T.

Noua lege prevede pensionarea funcţionarilor poştali la 57 ani vârstă, sau 30 ani de serviciu.

Pensionarea funcţionarilor care intră în această categorie, se va face până la 31 Decembrie, pe data promulgării decretului-lege.

x BORVIZUL DE BORSEC este indicat convalescenţilor.

Comisariatul general al minorităţilor din România

A devenit fapt împlinit crearea Comisariatului general al minorităţilor din România, prin publicarea în Monitorul Oficial a însărcinării d-lui profesor universitar Silviu Dragomir din Cluj, ca titular al lui. Perioada tatonărilor a fost astfel închisă:

România a crezut de datoria sa să pună ordine şi în această chestiune internă, din liberă voinţă, fără nici o constrângere sau imitaţiune de peste hotare.

Prezenţa d-lui profesor universitar Silviu Dragomir, în fruntea Comisariatului minorităţilor din România, constitue cea mai bună chezăşie, că problema a intrat în mâini viguroase.

Materialul strâns de ani de de zile în arhivele diverselor departamente publice, va fi triat cu grijă, scoţându-se datele cari ajută orientările dorite. Avem statistici, întâmpinări, memorii elaborate cu grije, cari toate trebuesc cernute.

Dar mai e necesară o nouă întreprindere de răbdare, în a începe investigaţiuni noi, pentru a ne pune la curent cu amănuntele stărilor faptice a e zilei în toate colţurile de ţară unde populaţiuni alogene trăesc în grupuri compacte.

Din multe puncte de vedere România deţine o situaţiune privelegiată. Nici o comparaţiune cu state ca Cehoslovacia unde minorităţile sunt massate chiar la frontieră.

Minoritatea cea mai de seamă a României este plasată în interior, prezintă o fizionomie insulară care exclude perturbaţiuni şi complicaţiuni asemănătoare cu cele de aiurea; este vorba despre ungurii din Săcuime, lipiţi de spinarea Ceahlăului Carpaţilor moldoveni.

Tocmai de aceea aspectele problemei minoritare sunt de un particularism românesc incontestabil. Guvernul înscrie prin noua faptă la activul său, un act de înţelepciune şi bun simţ. In instaurarea unei autorităţi speciale chemate să se consacre studiului detailat în această privinţă, statul român e condus de simţul de ocrotire şi de pacificare, luînd dela moara agitatorilor de profesie orice motiv de discordie şi desăvârşind o perfectă reconciliere cetăţenească.

Frumuseţea gestului românesc va fi desigur apreciată, atât în ţară, cât şi în străinătate.

DOCTOR
SOLO SCHREIFEL
SPECIALIST IN
BOLI DE PIELE, VENERICE, SIFILIS
Tratamentul precoce al sifilisului prin examenul ultra-microscopic
DIATERMIE
Raze ultra-Violete
Consultaţii şi tratamente
7—10 dim. şi 2—9 seara
Str. Anastasie Panu 70
Telefon 2101

Activitatea echipelor sanitare în jud. Vaslui

Inspecţia d-lui Dr. Th. Bulău

Dl. dr. T. Bulău, inspector general sanitar al Moldovei, însoţit de d-nii colonel Loghin, prefectul jud. Vaslui şi dr. Teodoru, medic şef al acestui judeţ a inspectat eri comunele Muntenii de Jos, Deleni, Ştefan cel Mare, Negreşti şi Dumeşti, unde a început activitatea echipelor sanitare volante, trimise de ministerul sănătăţii.

Peste tot se lucrează energic la îndeplinirea programului ministerului.

Echipele întocmesc caziere sanitare pentru fiecare locuinţă, depistează şi tratează boalele sociale, dau consultaţii la mame şi copii, trimit la Spital bolnavii de tuberculoză cu leziuni deschise, execută lucrări de salubritate, reconstruesc lăntânele, se văruesc locuinţele, se seacă mlaştinele etc..

Dl. dr. T. Bulău şi dl. prefect de Vaslui s'au interesat de nevoile medicilor, dispunând să se trimită cantităţi de materii desinfectante, petrol, oţet, ulei şi altele.

Rezultatele activităţii echipelor de mai sus, sunt din cele mai satisfăcătoare.

*

Astăzi, dl. dr. T. Bulău, însoţit de dl. dr. Vasiliu medic şef al judeţului, va inspecta comunele din judeţul Iaşi unde lucrează echipele ministerului.

Proporţia uluitoare a fraudelor de la Sibiu

Sibiu 6.—Ancheta în legătură cu fraudele ce i se impută fostului prefect dr. Regman, a dus la descoperiri grave.

Astfel s'a stabilit că fostul prefect a deturnat fonduri şi de la Univesitatea săsească.

De asemenea a defraudat din fondul de 11 milioane lei destinat reparării drumurilor din judeţ, cu prilejul manevrelor regale.

Ancheta continuă.

S'a sinucis un soldat

Lângă staţia Visterniceni un soldat s'a aruncat înaintea trenului Iaşi-Chişinau.

El a fost omorât pe loc.

S'a stabilit că victima se numeşte I. Petrov.

CUMPĂR aur de dinţi, bijuterii. Vindeţi bine
Brătianu 82
Notaţi bine No.

Crima stupidă a unui inginer

Arad 6— O crimă stupidă a fost comisă în com. Siria, din apropierea oraşului.

Un anume I. Codreanu, s'a apucat să poenească din bâci în faţa casei inginerului silvic Victor Axente Maghiaru.

Enervat de acest lucru, inginerul a luat o armă şi l'a împuşcat pe Codreanu, omorându-l pe loc.

Criminalul a fost arestat.

Acţiunea diplomatică este în continuare

pentru aplanarea diferendului ruso-japonez

Totuşi rusii au reluat ostilităţile

Londra 6. (Rador)—„Times" scrie următoarele cu privire la noua fază în care a intrat diferendul ruso-japonez:

„Dorinţa de a se ajunge la o soluţionare este, după cât se pare, mai aparentă în Tokio decât la Moscova. Dacă Sovietele ar avea în adevăr intenţii războinice, ele n'ar putea alege un moment mai bun decât cel de faţă pentru a da o lovitură Japoniei.

„Examinarea circumstanţelor permite să se creadă că ofensiva din Coreea a fost iniţiată de japonezi şi că această iniţiativă se datoreşte fără îndoială spiritului aventuros al unor ofiţeri subalterni.

Cât despre ruşi, au ridicat şi ei mănuşa într'un chip care face să se creadă că şefii lor locali aveau motive personale să se arunce într'o aventură oricare ar fi fost consecinţele ei.

„Din depărtare, guvernele n'au dat impresia că sunt dispuse să susţină arcoarea trupelor.

„Ar fi încă prematur să se afirme că un conflict în stil mare este exctus. Un asemenea conflict ar avea repercusiuni primejdioase asupra Europei.

Dar dacă evenimentele se desfăşoară după linia de minimă rezistenţă, care este în acelaş timp linia tradiţională, atunci afacerea nu va avea consecinţe supărătoare. Se poate crede chiar—cunoscută fiind mentalitatea militarilor japonezi—că japonezii se vor retrage din această aventură, ceva mai înclinaţi spre modestie".

*

Tokio 6. (Rador).—Răspunsul d-lui Litvinov la propunerile făcute de guvernul japonez prin ambasadorul său la Moscova sunt interpretate în cercurile politice japoneze în sensul că el lasă o poartă deschisă pentru negocieri.

In aceleaşi cercuri se mai crede că conversaţiile diplomatice vor continua. Această perspectivă este privită cu multă satisfacţie, deşi între punctele de vedere ale celor două părţi continuă să existe serioase divergenţe.

*

Seul 6.—Inapoiat în Corea din zona Ciang Ku Feng corespondentul Agenţiei Reuter telegrafiază că forţele sovietice se află într'o continuă activitate şi că artileria lor bombardează neîncetat poziţiile joponeze.

Japonezii nu para focul artileriei decât pentru apărarea anteaeriană.

Militarii japonezi cred că trupele sovietice pregătesc o nouă ofensivă, focusând infanteria, spre a relua Ciang Ku Feng. Ei sunt însă convinşi că vor putea respinge atacul.

Corespondentul adaugă că toată regiunea învecinată este presărată de cratere făcute de bombele japoneze şi sovietice.

*

Tokio 6.—Cercurile autorizate arată că răspunsul Sovietelor la nota guvernului japonez, este acceptabil în principiu.

Totuşi luptele au reînceput în regiunea Ciangkufeng.

Trupele sovietice au bombardat poziţiile japonezilor. Artileria sovietică a deschis focul.

Guvernul japonez a adresat un nou protest la Moscova, împotriva reluării ostilităţilor.

Citiţi „OPINIA"

O drezină atacată cu pietre

Trei persoane rănite

O drezină-motor a fost atacată cu pietre în apropierea staţiei Cacica din Bucovina.

Un bolovan a lovit în cap pe şoferul drezinei, anume Agafiţei.

In agonie, şoferul a fost transportat la spital.

De asemenea a fost răniţi d-nii ing. Vartiniuc şi controlor Donciu.

Cercetările au stabilit că atacul a fost comis de un grup de lucrători, în frunte cu un anume Zaharia.

Ştiri poliţieneşti

Furturi. — A fost surprins individul Olea Gheorghe din str. Simion Barnuţiu No. 71, în momentul când încerca să comită un furt la locuinţa d-lui Slt. Tomescu Eugen din str. Buna-Vestire No. 14.

— După multe investigaţi, poliţia a reuşit să aresteze pe Wolf Lupu din Bul. Bălcanu No. 80, urmărit pentru numeroase furturi.

— A fost reţinut la poliţie cunoscutul spărgător Constantin Chiosa, fără domiciliu stabil.

*

Accident de muncă — Cu Salvarea a fost transportat la spitalul Sf. Spiridon muncitorul Dumitru Gălăţeanu din com. Ciurea-Iaşi.

Numitul, pe când descărca nişte lemne în str. Ghica-Vodă, a fost prins sub o stivă de lemne, fracturându-şi piciorul stâng.

*

I-a fugit nevasta — Cetăţeanul C. Popescu din Str. Oancei No. 26, a reclamat la chestură, că acum câteva zile i-a dispărut soţia Antonia Popescu luându-i lucruri casnice şi suma de 8000 lei.

Atentat la bunele moravuri.—Au fost înaintaţi poliţiei tinerii Pantelimon Boris şi Maria Cristache din str. Sălciei No. 2. Numiţii au fost surprinşi sub o gheretă din Hală, în situaţie delicată.

*

Adulter.—La cererea d-lui Andronic Const. din str. Silvestru No. 34, a fost condus la poliţie numitul Vasile Tofan, prins cu soţia lui Andronic în flagrant delict de adulter.

Contravenţii.—Li s'au dresat acte de trimitere în judecată pentru nerespectarea repausului, următorilor comercianţi: M. Alter din Piaţa Halei, Elika Feldman str. C. Negri No. 103, Iosub Aronovici str. A. Panu No. 33.

Calea cea mai rapidă pentru a opri indigestia

după Dr. F. B. SCOTT, dela Facultatea de Medicină din Paris

este de a înlătura cauza turburării,—excesul de acid stomacal. Am constatat că aceasta poate fi obţinut cel mai bine, luând după mese puţină Magnesia Bisurata.

Acest preparat are cea mai rapidă eficacitate şi este cel mai sigur anti-acid corectiv stomacal cunoscut în ştiinţa medicală fapt care a fost dovedit de curând prin experimentare cu razele X.

Sfătuesc pe toţi acei dintre Dv. cari suferiţi de indigestii, să vă procuraţi un flacon de Magnesia Bisurata şi veţi afla că o mică doză va opri durerile de stomac în interval de 2 sau 3 minute.

N. B — Magnesia Bisurata despre care menţionează Dr. Scott, se poate procura la toate farmaciile şi drogueriile cu preţul de lei 75, sau în format mare economic cu lei 110.

x Serviciul sanitar a închis grădina „Pomul Verde", pe motiv de insalubritate.

x Dl. maior Ioan Mircea şeful poliţiei ieşene a plecat azi dimineaţă în judeţ în inspecţie.

x MEREU RESPIRAŢIE PLACUTA. — Fie seara la culcare, fie dimineaţa la deşteptare, întotdeauna veţi avea o bucurie întrebuinţând Pasta de dinţi NIVEA.

Pasta de dinţi NIVEA înviorează respiraţia.

ORA 12

Tratativele cu sudeţii

Praga 6.— Cei 4 reprezentanţi ai partidului sudet, care au fost primiţi eri de lordul Runciman, au avut astănoapte până la ora 2 consfătuire cu colaboratorii lordului englez.

Cei patru delegaţi au făcut o expunere asupra punctului de vedere al sudeţilor.

Astăzi expunerea lor va fi comunicată lordului Runciman.

Deasemenea, a fost primit o delegaţie a partidului Social-democrat, german cere a arătat atitudinea partidului.

*

Membrii guvernului lucrează la întocmirea răspunsului la cele 14 puncte da la Karlsbad, fixate în memoriul sudeţilor.

Ciocnire de avioane

Praga 6.—In apropiere de Praga s'au ciocnit în aer două avioane militare de vânătoare.

Un pilot a fost ucis şi altul grav rănit.

Pe urmele unui periculos gangster american

Budapesta 6.—Poliţia ungară a fost înştiinţată că celebrul bandit american Patrick Obrien s'ar fi refugiat în Ungaria, România, Jugoslavia sau Bulgaria.

Gangsterul e specialist în furturi de copii şi sunt temeri să nu încerce a da lovituri în Ungaria.

Jandarmi în luptă cu o şatră de ţigani

Bucureşti 6.—Acum câteva zile s'a comis un furt la locuitorul D. Bădulescu din com. Principele Nicolae.

Bănuind ca autori pe o şatră de ţigani stabilită la margina capitalei, jandarmii au vrut să facă o percheziţie în corturile şatrei.

Ţiganii s'au opus, trăgând focuri de revolver.

După o luptă îndârjită toţi membrii bandei au fost prinş şi arestaţi.

In căruţele lor s'a găsit un adevărat bazar de lucruri furate.

S'a stabilit că banda de ţigani a comis numeroase jafuri în diferite localităţi.

Săptămâna cinematografiei, la Iaşi
De Luni la Scala 3 filme 3 Un program colosal
perechea ideală de îndrăgostiţi
CHARLES BOYER -- JEAN ARTHUR
reapare în cea mai fermecătoare povesta de iubire
Istoria se scrie noaptea
Al doilea film — Triumful cinematografiei sovietice
CIRCUL
O producţie uimitoare
O realizare fascinantă
AL TREILEA FILM
SPECTRUL SCAUNULUI ELECTRIC
Cel mai senzaţional film de aventuri americane.

O fotografie cu adevărat artistică

obţineţi numai la

„Studio Mimosa"

Str. Cuza Vodă 7

Secţia de amatori este prevăzută cu cel mai modern laborator, executând lucrările de amatori în 24 ore

Dacă doriţi a vă păstra frumuseţea, nu întrebuinţaţi decât
CREMELE WERNER
Coldcream (inalterabil) Werner
pentru păstrarea şi întreţinerea feţei (seara ori dimineaţa după spălare)
Crema Nimphelor
pentru faţă şi mâini Ambele creme şi pentru domni, după bărbierit
Crema Camphorată
pentru curăţirea feţei de pete şi pistrui.
Preparate de Farmacistul Werner—Iaşi
La cerere se trimite şi în provincie.

ANUL XXXIV No. 9406

ABONAMENTE:
Lei 350. . . . . pe un an
„ 180. . . . . „ 6 luni
„ 90. . . . . „ 3 luni
„ 35. . . . . „ 1 lună
„ 1500. . . Instituții publice

Atelierele tipografice „Opinia"
IAȘI STR. LAPUȘNEANU 37

1 LEU

OPINIA

Ziar popular cotidian

MARȚI 9 AUGUST 1938

TELEFOANE
Redacția. . . . No. 1298
Administrația . . „ 1299
Serv. de noapte red. . „ 1436

Redacția și Administrația
IAȘI STR. LAPUȘNEANU 37

Director: C. R. GHIULEA

BIBLIOTECA UNIVERSITATII -IAȘI-

NOTE

Pentru Iașul viitorului

Când bruma cerească ne aduce vizitatori de seamă, la Iași nu avem a le arăta altceva decât monumentele isvodite din gloria trecutului.

Dacă doresc a face o plimbare pe arterele Iașului, singurul loc pe unde ne putem încumeta a-i duce, este str. Carol.

Restul străzilor din centru sunt îngrămădiri sufocante de case halandala, cu stil bătrânesc sau modern printre care se chinuesc tramvaele, vehiculele, pietonii și sergenții care reglementează circulația.

Arhitectonica veche a Iașului în adevăr e greu de adaptat urbanisticei moderne —mai ales cu situația financiară a municipiului nostru.

Casele se întrec care de care să mănânce din trotuar; iar oamenii ar fi în stare să construiască și în mijlocul străzii, ca într'un uriaș bâlciu rural.

Cazul unui mare proprietar din centru, care în loc să contribue la deblocarea mașinelor de hardughii ridicate la voia întâmplării, a cerut autorizația Primăriei să facă apartamente din bolta caselor sale,

Chiriașii săi din curte sau pompierii în cazul unui incendiu, pot circula pe cale aeriană!

Totuși edilii noștri luptă pe cât pot cu mentalitatea cetățenilor și cu greutățile materiale, pentru a reglementa congiomeratul ieșan care vrea să înghită străzile.

Astfel o stradă care tinde să capete un aspect cu totul nou și frumos, este Ștefan cel Mare.

Lărgindu-se până la 10 metri, cu trotuare încăpătoare având la bordură răsaduri cu flori și copaci (ca str. Carol), str. Ștefan cel Mare va fi o față pentru Iașul viitorului.

Și atunci când străinii vor veni să ne vadă Mitropolia, Trei Ierarhi, Comandamentul, Biserica Sf. Nicolae Domnesc, Palatul Administrativ și alte atâtea monumente artistice din partea locului, nu va mai fi nevoe să admire numele din colțul străzii Mârzescu, coloanele sotoase din fața Mitropoliei sau cotrugarele la rând așteptând clienți în fața Băncii Naționale.

Sunt atâtea străzi, ca C. Negri, Anastasie Panu, Langa, Uzinei, Sf. Andrei, pentru descărcat cotrugare și făcut baloturi.

Iașul are nevoe de câteva artere mai occidentale, demne de renumele și de treapta pe care îl dorim situat.

Când prin perdeaua arborilor și printre răsadurile de flori, se va vedea departe, în fund, monumentala perspectivă a Palatului de Justiție, ieșenii vor fi tot de mândri de această stradă, cum sunt acum de str. Carol.

Deci să sprijinim modernizarea Iașului, chiar cu oarecari sacrificii prezente.

AUREL LEON

-- In vremea sportului --

Am relatat frumoasa performanță a tinerei înotătoare daneze Jenny Kammersgaard, care a înotat *41* ceasuri neîntrerupt, dela coasta daneză până în Germania.

Înapoiată în patrie, populația din orașul Nyköbing a făcut tinerei Jenny o primire extraordinară, purtând-o în triumf pe străzi (cum arată cliseul).

„Straja Țării" în acțiune pe teren

Asociarea străjerilor la ofensiva sanitară

Instituțiunea străjerească a României a făcut în ultima vreme progrese remarcabile, definindu-și spiritul și programul de muncă.

Întâi de toate și-a dat o unitate de organizație și acțiune care i-a lămurit direcțivele ferme dela centru și a izbutit să se impânzească în toată țara, aproape neexistând localitate fără organizație, în embrion cel puțin, și pe cel mai bun drum de completare a cadrelor.

Tinerimea școlară și corpul didactic au îmbrățișat cu elan această mișcare, nu numai ca o educațiune sportivă întrebuințând timpul în timpul în aer liber, ci în primul rând ca o cinstire a valorilor spirituale dobândite de țara noastră într'o multiseculară experiență.

Programul de acțiune pe teren, își primește ultimele retușări.

„Straja Țării" este însuflețită de dorul înfăptuirilor care să smulgă satul din primitivismul de până acum.

Ea se înrolează cu bucurie sub steagul ridicat de diversele departamente ale Statului. E gata să răspundă cuvântului de ordine al ministerului sănătății de a străbate satele și de a garanta eficacitatea campaniei sanitare începute în 1 August.

Primim vești din toate părțile, că micile unități străjerești începând cu stolurile locale, s'au înrolat în „oastea obștească" pentru amenajări și avansări comunale.

Dar câte lucruri nu sunt de făcut!

Gândiți-vă la sădirea pomilor de dealungul străzilor și în grădinile publice, la curățirea ulițelor și dezinfectarea locuințelor, combaterea bolilor etc..

Vedem cu vie satisfacțiune cum „Straja Țării" freamătă de nerăbdarea de a trece la acțiuni pe teren și de a fi de folos obștei.

Un spirit reconfortant și mult promițător se degajează din aceste impulsuri spre fapte omenoase, ale străjerilor noștri, care ne vor da generația pregătită să înfrunte orice obstacol și să promoveze bună starea materială și sănătatea morală a poporului român.

O acțiune a inginerilor tineri din Iași

Și în lumea inginerească se întâmplă fenomenul observat în celelalte profesii: o situație de șomaj și tendința elementelor tinere de a-și valorifica capacitatea și dreptul la muncă.

La Iași, ca și în toată țara, locurile în inginerie sânt ocupate de elementele mai vechi, care au ajuns la situații bune (și bine înțeles, meritate). Pretacerea socială merge încet. Tineretul ingineresc ar vrea să se plaseze mai repede și mai bine.

Tinerii plasați se află în posturi modeste, inferioare aspirațiilor lor.

Și de multe ori, sânt considerați, salarizați și tratați ca niște funcționari oare care, lăsând a se ține seamă de titlul și rolul lor de mare răspundere.

Împotriva acestei stări de lucruri, un mănunchi de tineri ingineri ieșeni au întocmit un memoriu amănunțit pe care l-au înaintat A. G. I. R.-ului la București. Rămâne de văzut ce efect va putea să aibă acest memoriu.

REP.

Un aparat de radio-emisiune

la Inspectoratul de Siguranță din Iași

Săptămâna aceasta Iașul va fi înzestrat cu un aparat de radio emisiune ce va funcționa pe lângă Inspectoratul Regional de Siguranță.

Meritul revine d-lui Bârzescu inspector de siguranță, care a înțeles foloasele ce le poate avea poliția din raza inspectoratului Iași, și făcut la minister toate eforturile și intervențiile necesare, putând căpăta acest aparat.

Pentru orașul nostru este un pas înainte, mai ales că toate inspectoratele de siguranță din țară erau înzestrate cu asemenea aparate de radio-emisiune.

Noul aparat va înlătura în bună parte corespondența urgentă, emițând și recepționând telegrame, ordine etc. punându-se în legătură chiar și cu străinătatea.

Postul dela Iași va fi condus de d. Ionescu Oprea, ajutat de d. Nicu Hulubei.

Astăzi sau mâine vor sosi în localitate câțva tehnicieni din București cari vor instala aparatele.

EMG.

Ni se pustiesc provinciile

Cum trebue să reacționăm.—Învățămintele dela plasa sanitară Tomești.

Când s'au sărbătorit 12 ani de fascism, Mussolini arăta în discursul său — Sinteza regimului — că din trei milioane de locuințe rurale italienești, un milion sunt de nelocuit. *„E timp a ne ocupa și de locuințele țăranilor, dacă nu vrem ca să se pustiască provinciile. Avem de muncit în acest domeniu pentru treizeci de ani"*—spunea atunci șeful fascismului italian.

Alarma „pustirei provinciilor" a dat-o și Secția de Igienă a Soc. Nat. prin organizarea unei anchete internaționale în Franța, Germania, Anglia, Olanda, Norvegia și România asupra mortalității infantile, ajungând la concluziuni asemănătoare preocupărilor demografice ale regimului fascist:

„Lupta contra mortalității infantile depășește domeniul igienii generale, devenind o problemă de protecție socială la rezolvarea căreia trebue să conlucreze pe lângă factorii economici, și o politică socială a satelor"—rânduri citate din „Cinci ani de activitate în Plasa sanitară rurală Tomești" pg. 76 și 77.

Prin urmare rezolvarea problemei mortalității copiilor de țăran necesită înlănțuirea a doi factori de importanță covârșitoare: o politică socială și economică, eșalonată în timp. În lumina acestor doi factori vom evidenția câteva din concluziile la care s'a ajuns prin studiul acestei probleme—de o importanță și o actualitate acută pentru poporul nostru—la una din stațiunile internaționale cercetătoare a mortalității infantile: *Plasa sanitară Tomești.*

An de an în această plasă, mortalitatea copiilor a scăzut dela 23 la sută în 1929, 15,74 la sută în 1934, nu datorită unei întâmplări, ci unei activități sistematizate.

Sugarul moare deobiceiu în prima săptămână ori în prima lună; deaceia toate indicațiunile profilactice trebuesc dirijate în această perioadă. Deca moare? din cauze de ordin congenital (născuți morți, născuți prematuri, traumatisme obstreticale), din cauza lipsei de îngrijire în primele zile de viață și din cauza alimentării. Toate aceste cauze au dus la organizarea locală a proteguirei medicale a mamei și desvoltarea cunoștințelor de îngrijire postnatală.

La acest sens s'au luat diferite măsuri și s'au semnalat altele ca e ar trebui luată de îndată.

*

Măsuri de propagandă: *Sora de ocrotire*, introdusă pentru prima dată în Moldova în mediul rural al acestei plase, are cea mai mare parte din activitatea sistematică de care pomeneam. Ea vizitează zilnic casele din sat devenind prin aceasta un element în-

(Continuarea în pagina 2-a)

Din toată lumea

Fumatul și lungimea vieții

Într'o zi, marelui bărbat de stat englez Josef Chamberlain, tatăl actualului prim-ministru englez, i s'a cerut să arate secretul longevității sale atât de înfloritoare. El răspunse: „Nu umblați pe jos niciodată, dacă puteți merge cu trăsura; și din două țigări alegeți totdeauna pe cea mai groasă și mai tare".

Oricum ar fi, un lucru este sigur: acela că fumatul are o acțiune binefăcătoare asupra randamentului muncii. Experiențe în stil mare, făcute într'una din cele mai mari uzine engleze, au demonstrat că acordându-se lucrătorilor 5 până la 16 minute de fumat în cursul unei zile, producția individuală se urcă. Iar o anchetă americană printre ziariști avocați, scriitori, etc. a găsit că fără țigare sau pipă, capacitatea de a produce cu creerul, scade.

Totuși trebue să știm să fumăm. Este o artă a fumatului, necunoscută multor bărbați, deși e foarte simplă. Iată-o: un inhalați fumul; nu întrebuințați tutun umed. Într'un cuvânt trebue să fumați mai ales cu buzele și cerul gurii, iar nici decum cu bronhiile și stomacul.

Cuceriri feminine

Treptat, femeile își cuceresc dreptul la egalitate cu bărbații. S'au văzut femei îndeplinind funcțiuni ce se credeau a fi rezervate exclusiv sexului uitare.

În urma unui concurs la ministerul coloniilor franceze, d-șoara Charlotte David a fost declarată reușită a doua. Este prima femee care intră în administrația centrală a coloniilor și niciun regulament nu se opune ca d-șoara David să urce treptele ierarhiei.

Pregătirea femeilor engleze pentru caz de război

La Londra a fost inaugurată o școală specială pentru pregătirea femeilor în vederea acțiunei de salvare în timpul atacurilor aeriene.

La aceste cursuri asistă și un grup de călugărițe catolice cari au primit încuviințarea cuvenită din partea cardinalului Hinsley.

O situație delicată s'a creat pentru călugărițe cu prilejul demonstrației de întrebuințare a măștilor contra gazelor.

În adevăr, se știe că este interzis călugărițelor să apară cu capul descoperit în fața unui bărbat, fie el și profesor.

Problema a fost soluționată, creindu-se pentru călugărițe o clasă separată numai pentru cursul de întrebuințare a măștilor contra gazelor.

Gelozia focelor

Savanții au stabilit că cel mai gelos animal este foca.

Nu rare ori, focele se omoară între ele din cauze de gelozie.

De asemenea s'a stabilit de către un zoolog german că foca plânge ca omul.

El împiedicase pe puiul unei foce să-și urmeze mama, care se aruncase în mare.

Animalul a început să plângă, vărsând lacrimi din belșug, ca un copil.

Fel de fel

— Aviatorul german Hans Bertram s'a întors în țară din înconjurul lumii făcut pe liniile de pasageri.

El a făcut înconjurul lumii în 20 zile, 22 ore și 35 de minute.

— Savantul francez Hubert Gavigne va pleca în curând la Polul Nord, să continue cercetările savantului Charcot mort în naufragiul vasului „Pourquoi pas?". El va rămâne 8 luni la pol.

— Întreprinderile germane au fost silite să cedeze o parte din lucrătorii lor, pentru a lucra la fortificarea granițelor.

— Acum două zile a murit actrița de cinema Pearl Wihte care pe vremuri era una din cele mai mari artiste.

Citiți în pag. IV-a
ULTIMA ORĂ

Henry Ford a împlinit 75 ani

Miliardarul american și marele fabricant de automobile **Henry Ford** a împlinit vrista de 75 ani.

Iată ultima fotografie a lui Ford, industriașul extrem de activ și care-i socotit ca unul dintre cei mai bogați oameni din lume.

Păreri și observații

† Preotul Ioan Șt. Popescu

Cu prilejul comemorării octogenarului Apostol

de Petru Gr. Vasiliu

„Așa să strălucească purtarea voastră înaintea oamenilor, ca văzând faptele voastre cele bune, să slăvească pe Tatăl vostru cel din ceruri."
(Sf. Ev. Matei Cap. 5 vers. 16)

La 6 August s'au împlinit patruzeci de zile de când a părăsit viața pământească modestul slujitor în ogorul Domnului, octogenarul preot Ioan Șt. Popescu, care a păstorit timp de peste treizeci de ani la biserica „Sf. Andrei" din localitate. Faptul morții acestui bătrân apostol în slujba lui Christos s'a consumat, ca și întreaga lui viață de altfel, simplu și aproape neștiut, într'un oraș străin de activitatea lui, cunoscut doar din întâmplare de enoriași și preoți.

Dar cum pildele și faptele bune nu trebuesc date uitării și răsar ca strălucirea soarelui care împrăștie norii, să fie îngăduit unui umil ucenic, mai ales în aceste vremuri grele pentru Biserică și Credință, să evoce aici, în slabe cuvinte, personalitatea și faptele celui dispărut dintre noi.

Mă stăpânește totdeauna teama de exagerare, nefiind deprins a întrebuința nici superlativele, dar în cazul de față nu cred că greșesc afirmând că este vorba de un adevărat apostol al credinței creștine ortodoxe de răsărit. Căci, ceeace a învățat și lucrat preotul Popescu la Iași, „părintele Ionică", cum îi zicea poporul, va rămâne mult timp ca operă de zidire sufletească temeinică, în sufletele școlarilor și ascultătorilor săi.

Acest păstor sufletesc a dovedit în chip viu și strălucit cum își poate face datoria un preot cinstit, luminat și vrednic.

N'a avut titluri academice, nici licențe, nici doctorate, dar a fost însuflețit de dorința de mai bine, punându-se cu voință dârză și devotament în slujba Bisericii.

Și nu este vorba numai de instituția Bisericii în sine, ci și de binele și buna îndrumare a poporului credincios, care alcătuește Biserica.

Părintele Popescu, dascălul în ale credinței a acelui ce subscrie aceste rânduri, a apărut cu activitatea sa ca o pildă și ca un îndemn pentru toți păstorii de suflete, în momente grele și împrejurări critice pentru Biserică. Autodidact, răscolind și asimilând mereu cunoștințe noi și folositoare din scrierile religioase românești sau străine, a redactat timp de cinci ani „Biblioteca Ortodoxă Răsăriteană" a cărei operație a fost întreruptă în pragul războiului nostru de întregire. Cărțulia aceasta, care apărea odată pe lună, scrisă în limbajul poporului, o tipărea cu cheltuială proprie și o trimetea tuturor poporănilor, lăsând plata la bună-voința cetitorilor.

Nu-l interesa câștigul material, ci cel sufletesc, întrucât publicația avea de scop lămurirea adevărurilor fundamentale și veșnice ale credinței noastre. După credința mea personală, n'aș putea spune dacă măcar și-a scos cheltuelile de tipar. Principalul a fost însă, că a mers înainte, pe drumul ce și l-a croit în acest fel, după spusa Evangheliei.

„Oricine pune mână pe plug și caută înapoi, nu este un destoinic de împărăția lui Dumnezeu". (Ev. Luca Cap. 9 vers 61).

(Continuare în pagina 2-a)

(Continuarea în pagina 2-a)

La Liceul teoretic și Liceul comercial de băeți
„M. KOGALNICEANU"
din Iași, str. C. A. Rosetti, 4
se primesc înscrieri pentru toate clasele.
Absolvenții de gimnazii teoretice, a patru clase seminariale sau normale, precum și ai gimnaziului comercial se pot prezenta la examenul de admitere în cl. 5-a dela liceul comercial. Acest examen se va ține în ziua de 6 Septembrie. — Examenul de admitere în clasa I-a de liceu se ține între 1—4 Septemb. Înscrierile se primesc la Cancelaria școalelor în fiecare zi de lucru între 9-12 și 4-6. Taxele școlare moderate.
Director, I. RIZESCU

Nu beți limonadă cu preț de speculă
Cereți numai limonada fabricei **LUPU**
din sucuri de fructe, care se găsește pretutindeni cu **lei 3 sticla**
SIFONUL CU PREȚ REDUS LA GHIAȚA

Ni se pustiesc provinciile

(Continuarea din pagina 1-a)

dispensabil pentru protecția copilăriei.

Dispensariile fixe de consultațiune săptămânală pentru sugari și *lingerie de copii* distribuită de Minister, iată alte două mijloace de propagandă pentru felul cum trebue îngrijit copilul, care nu vor întârzia să dea rezultate din ce în ce mai bune.

Măsuri de ordin economic. Familia țăranului e deobiceiu foarte numeroasă și din cauza sărăciei în care se sbate, mijloacele de nutriție și sunt peste măsură de reduse.

Vine apoi problema locuințelor, anunțată pentru poporul italian de Mussolini în discursul pomenit. Locuințele rurale sunt insuficiente deaceea familiile țărănești trăesc într'o promiscuitate de nedescris. Acest fapt necesită o grabnică rezolvare în sensul alcătuirei unui plan metodic de ridicare a gospodăriei sătești.

Măsuri de ordin sanitar. Organizarea urgentă a Maternități or rurale cu 10-15 paturi și a dispensariilor de puericultură în centrele mai mari sătești; înmulțirea surorilor de ocrotire, dotarea lor cu obiectele necesare creșterii igienice a copilului (rufărie și săpun) și obligativitatea vaccinului Calmette - Guerin care ar asigura mai efectiv controlul fiecărui sugar.

Se cere infiltrarea unui nou spirit în ceeace privește maternitatea, pe calea propagandei educative familială, școlară și apoi în societate. Nu se mai poate admite barbaria femeei gravide care să muncească alături de bărbat la muncile agricole ori în gospodăria casei, până în momentul nașterii, pentruca după 2-3 zile să-și reia ocupațiile.

Insfârșit o **măsură de ordin legislativ**: cercetarea paternității, considerată de Codul nostru civil imorală, spre deosebire de cel francez care o admite.

Dece o admite? Deoarece nu numai că acești copii nelegitimi nu au uneori cu ce fi crescuți, dar din rândul lor se recrutează prostituatele și pungașii de toate gradele.

O concluzie foarte interesantă la care au ajuns cercetătorii acestei plase (prinsă dintr'o convorbire proaspătă cu d. dr. I. Rugină) este că medicul trebue să facă medicină, nu birocrație.

In ridicarea satelor (a Națiunei) numai munca îndârjită și desinteresată are puteri uimitoare întru scăderea tuturor procentelor pesimiste.

Aurel Osoianu

Combaterea febrei tifoide

Apa trebue fiartă

Vaccinările anti-tifice sînt obligatorii

Măsurile serviciului sanitar

A izbucnit iarăși febra tifoidă la Iași. Printre lucrătoarele dela fabrica „Țesătura" —Socolo s'au declarat 6 cazuri. Sânt și alte cazuri în oraș. Serviciul sanitar a izolat îndată bolnavii și a luat toate măsurile de rigoare.

Totodată, d. dr. N. Cădere, medicul șef al Municipiului, a redactat instrucțiuni pentru populație. Iată primele ordine și sfaturi:

„Dat fiind că în prezent bântuie iarăși o puternică epidemie de febră tifoidă, apa trebuie fiartă; celelalte băuturi și alimente trebuiesc asemenea fierte, sau trecute prin foc, când au fost păstrate, sau manipulate în rele condițiuni de igienă.

Cetățenii care nu vor executa aceste măsuri se expun la îmbolnăvire.

Comercianții de alimente și băuturi, se expun și la îmbolnăvire, dar și la confiscarea mărfurilor și la aplicarea pedepselor cerute de legea sanitară.

Un produs alimentar nu poate fi pus în vânzare în comerțul ambulant, decât în coșuri, panere, sau galantare bine închise. Fructele vor fi acoperite cu pânză curată, astât în comerțul ambulant, cât și în piețe sau prăvălii fixe.

Produsele alimentare în prăvălii fixe vor fi închise în galantare cu fereastră de sticlă, celofan, sau pânză de sârmă.

Vaccinarea antitifo-paratifică este obligatorie. Vaccinările se fac la dispensariile Circ., în fiecare zi între orele 7.30—9.30, în mod gratuit".

De vorbă „cu Miss Iași" despre:

FEMEI și BARBAȚI!...

Ieșencele îs frumoase, elegante,—dar prea fardate. Și ceva despre ieșeni.

Despre ieșence s'a vorbit și scris mult.

Orice străin trecut prin Capitala Moldovei, a avut câte un cuvânt bun despre drăgălășenia ieșencelor noastre.

Ne-a interesat să cunoaștem în această privință și părerea unei ieșence.

In acest scop ne-am adresat lui *„Miss Iași 1938"* d-ra Grozea-Dângă.

La o cafeluță cu Miss...

Deasupra Farmaciei „Konya", într'un elegant apartament, găsesc pe „Miss Iași", în campania simpaticului ei soț care lucra de zor la punerea la punct a unui aparat de filma'.

— „nu cumva filmezi Miss?

— O întreb eu.

— „Nu. Nici nu mă gândesc. Toni însă are pasiunea cinematografiei". Și la o cafeluță, Miss Iași, îmi vorbește multe despre ieșence, ieșeni și despre ea:

— „De o săptămână de când am fost aleasă, am ajuns centrul atenției femeilor și bărbaților din Iași. Am ajuns dintr'odată întocmai ca o rouțate expusă în vitrina unuii magazin, care este admirată de unii; criticată de alții.

Și slavă Domnului, la Iași îi desvoltat mult spiritul de critică!

La rândul meu, critic și admir ca orice femeie. Și sunt fericită că-mi dați prilejul să fac acest lucru prin populara „Opinia"

Să spun câteva cuvinte despre femnile din Iași?

Cât de mult pot vorbi în această privință! Mult, mult de tot... Este un subiect inepuizabil. In primul rând le rog pe ieșence să nu mă invidieze. Și ca să le împac, declar că nu mă consider cea mai frumoasă.

Sunt însă tânără și ca orice femeie tânără, am farmec.

Toaleta ieșencelor

Am o mare satisfacție de a face cu această ocaziune fiicelor Iașului câteva complimente bine meritate.

Ieșencele știu să se îmbrace. O rochie care poate nu valorează mult ca stofă, dar croită cu gust și după ultima modă, dă o alură specială acelei a care o poartă.

De multe ori excentricul nu lipsește în execuția tualetelor și mai ales a pălăriilor.

Eu nu-l detest, ba chiar îmi place, căci să fii puțin excentrică înseamnă să fii originală.

E deajuns să faci o plimbare pe Lăpușneanu între orele 7-8, pentru ca să-ți dai seama de varietatea și frumusețea tualetelor și calitatea gustului fin al ieșencelor.

„Jos fardul!.."

Dar ieșencele au un defect mare: se fardează prea mult.

Nu sunt contra acestui artificiu; totuși fardul trebue întrebuințat cu măsură și numai acolo unde natura n'a fost darnică.

Un defect, dar și un merit au ieșencele în privința fardului; știu să se fardeze.

Totuși e de remarcat că multe fiice ale Evei nu-și respectă vârsta. S'au început prea devreme a se farda, sau continuă prea târziu.

E jenant și ridicol cum aceste femei nu-și pot da seama că fardul nu poate ajuta la o vârstă când nepoții te trag de fustă.

Oricine trebue să-și amintească că frumusețea ca și viața, nu sunt eterne.

Femeilor! feriți-vă de bărbați...

Și „Miss Iași" la sfârșit fi torpilează pe cavalerii ieșeni...

„Eu ca femee măritată am observat că multe ieșence nu sunt serioase.

Tocmai acele femei frumoase care ar putea da exemplu de virtute, de mândrie și de cuminție, tocmai acelea dau prilej barbaților de a le arăta cu degetul pe stradă...

Căci, atenție femeilor! barbații sunt răi; puțini, prea puțini cavaleri...

Celor mai mulți nu le-ar strica să mai arunce vre-o ochire prin codul manierelor... sau alte coduri! — a încheiat frumoasa noastră interlocutoare.

GRIG. SPIRU

Acte de notariat

Sâmbătă s'au înregistrat la tribunal comercial următoarele acte de notariat:

— Firma „Leonida" vinde d-lui Haim Balan din Tg. Ștefănești jud. Botoșani, o camionetă cu suma de 260 mii lei.

— Soții Maria și Ion Plugaru vând soților Iulia și C. Dăscălescu un teren în str. Păcurari 161, cu 60.000 lei.

— Zigu Schönblum vinde d-nei Rechina Zingher o camionetă cu suma de 60 mii lei.

Proteste — La Corpul de portărei s'au protestat următoarele polițe:

— V-le Maftei din Iași — 30.000 lei, ordinul Băncei Naționale.

— Max Gaer din str. Col. Langa 12, 20.000 lei—ordinul Băncei de credit Mărunt.

x Sunteți neurastenizați? Beți BORVIZ DE BORSEC și pe nesimțite veți fi refăcut.

SCAUN ANEVOIOS
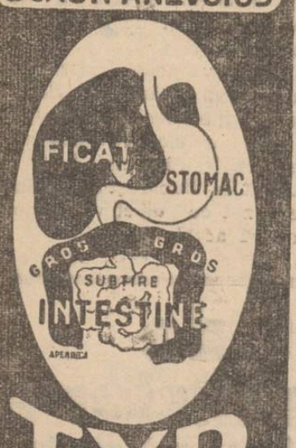

Typ
PURGATIV LAXATIV
CURATĂ-DESFUNDĂ
PLĂCUT ȘI BINE
STOMAC ȘI INTESTINE

DOCTOR
A. Dascăl
BOLI INTERNE
VENERICE și SIFILIS
Tratamentul blenoragiei la bărbați și femei
Diathermie urologică
și generală
Consultații și tratamente:
7½—10 a. m. și 2—9 a. m.
Duminică 9—12 a. m.
Iași, Str. Cuza Vodă 42
(vis-a-vis de Camera de Comerț)

DOCTOR
M. A. BENIAMINOVICI
de la Fac. de Medicină Paris
Boli interne
(ficat, stomac, intestine)
Cons. 4—7
Strada Păcurari No. 95
Tel. 2196

Doctor M. HELD
Medic Șef de Dispensar
Fost Asistent de Clinică la Paris
Boli interne
Boli de inimă și plămâni
Tratamentul Varicelor
prin injecții
Cons. 10—11 dim. și 3-6 p. m.
IAȘI, str. Anast. Panu 22
etaj

Dr. Gancevici
consultă
BOLI DE PIEPT
Str. Lăpușneanu 19
Luni, Mercuri și Vineri
între orele 1—4 p. m.
Telefon 1486

Cura cu Apă de Slănic la domiciliu

Nu toată lumea poate, sau este dispusă să se deplaseze în Slănicul-Moldovei pentru tratarea ficatului, stomacului, intestinelor, rinichilor, obezității sau atâtor alte boli ce sunt tratate cu succes cu izvoarele miraculoase ale apelor minerale din Slănicul Moldovei.

Epitropia Sf. Spiridon în dorința de a veni în ajutorul celor ce nu se pot deplasa în „Perla Moldovei" a amenajat la turnul dela intrarea din Spitalul Central o desfacere totală de ape minerale de Slănic din toate numerile

Ape minerale mereu proaspete se pot găsi numai la Epitropia Sft. Spiridon în camera din turnul dela intrare.

Apa No. 1 are marele avantaj că se poate bea și cu vin ca orice apă minerală, dar cu efecte mult mai mari și mai binefăcătoare asupra organismului.

Consumați apă de Slănic.

Treceți chiar astăzi pela turnul din str. I. C. Brătianu a epitropiei Sft. Spiridon și procurați-vă apă de Slănic.

Corpul 4 Armată
Serv. Intendenței
PUBLICAȚIUNE

Se aduce la cunoștința generală că în ziua de 18 August 1938 ora 10 dim., se va ține licitație publică cu oferte închise, pentru aprovizionarea grâului și grăunțelor necesare pe un an unităților militare de pe raza Corpului 4 Armată.

Licitația se va ține în localul Garnizoanei Iași din str. Ștefan cel Mare No. 45.

La aceiași dată și oră această licitație se va ține parțial și în garnizoanele Roman, Botoșani, Cernăuți, Rădăuți, Dorohoi, Lipcani și Bălți, la sediul fiecărei garnizoane.

La licitație se pot primi oferte de grâu și grăunțe și pentru oricare din celelalte garnizoane arătate în publicație.

Licitația se va ține în conformitate cu art. 88-110 din L. C. P. regulamentul O.C.L. și normele pentru ținerea licitațiilor publice publicată în M. O. No. 127 din 4 Iunie 1931.

Odată cu oferta, se va depune și garanția de 5% din valoarea furniturei, în recipisa Casei de Depuneri.

Caetul de sarcini, cantitățile de grâu și grăunțe necesare a se aproviziona, locul de predare și orice alte detalii, se pot vedea de fiecare ofertant, în fiecare zi de lucru, între orele 11—13 la sediul garnizoanelor arătate mai sus.

No. 108335 din 1/VII/938.

Vând ieftin
în Regiunea Copou Vidrașcu, două parcele alături. Poziție frumoasă, stradă pavată, apă, canal și lumină electrică. A se adresa la ziar.

De închiriat
în str. Bărboi 6 (începând dela 1 Septemb.):
1. O cameră și bucătărie confort modern.
2. Patru camere, bucătărie, cămară de lemne etc. Se pot vizita zilnic între orele 10—2 p. m. și 4—6 p. m.

De vânzare
în condițiuni favorabile imobil cu tot confortul, situat în str. Apeduc 23, aproape de Piața Halei și centru, având grădină cu pomi fructiferi și flori.

De vânzare
casă gospodărească, solidă, 4 odăi, bucătărie, cămări, pivniță, apă, lumină electrică etc.
Poziție centrală lângă tramvai și Hală. Preț foarte avantajos. A se adresa la ziar.

UMBRELE bune cu prețuri de 40% mai eftine ca în altă parte cât și reparațiuni de tot felul obțineți LA LEON care s'a mutat în str. I. C. Brătianu 113 lângă farmacia Racovță.

Informațiuni

x *D. Dr. SOLO SCHREIFEL și-a reluat consultațiile în cabinetul d-sale din str. Anastasie Panu 70.*

x Dl. doctor Dimitrie Grigore, asistent al clinicei dermato-sifiligratice, reinforcându-se în localitate, și-a reluat consultațiile între orele 2 4 și 7-9 p. m, în afară de sărbători.

Cabinetul în str. Mârzescu No. 4 (etaj).

x **Dr. M. Segal** *medic de spital,* **mutat** *în str. Cuza Vodă No. 83(Palatul Braustein), consultă și operează boli de* **nas, gât și urechi** *între 8-10 a. m. și 3-6 p. m. Telefon 1767.*

x Popoare de pretutindeni beau BORVIZ DE BORSEC.

† Preotul Ioan Șt. Popescu

(Continuarea din pagina 1-a)

In Biserica noastră se simțea mult lipsa predicii bune și cu miez, care să tâlmăcească credincioșilor adevărurile jemeinice și folositoare ale învățăturii creștine. Părintele Popescu, ani de zile, neîntrerupt, și-a rostit cuvântul său limpede și așezat, care unia strâns cunoștințe cu experienia celor trăite, din ușa altarului modestei bisericuțe „Sf. Andrei".

Venia lume din diferite parohii la această biserică, numai din dorința de a-i asculta cuvântul său viu, împletit cu pilde din viața zilnică și ziditor de suflete.

Și când au apărut în Iași seetanții, cu învățăurile lor greșite și desbinătoare, tot acest preot le-a stat mai întâi înainte, mergând pretutindeni cu Sf. Scriptură subțioară și explicând poporului adevărata credință, deosebind-o de învățăturile mincinoase și fățarnice. Oricine cunoaște activitatea părintelui Ionică, își aduce aminte cu drag de discuțiile dela Casa de sfat și cetire „A. C. Cuza" din str. Socola, undd veniau capii sectei evangheliste — refuzând să intre în biserică, — sau de conferințele duminicale dela biserica „Ziua Crucii" din cartierul Nicolinei.

Pentru lămurirea cuvântului Evangheliei, părintele Popescu inființează școala duminicală la biserica sa, adunând credincioșii Duminica după amiază și explicându-le înțelesul mutor locuri grele de tâlmăcit din cuprinsul Noului Testament. Școlarii săi de atunci, oameni maturi și doritori de a cunoaște adevărul, nu l'au uitat nici astăzi.

Aceștia au format prima echipa de misionari ortodocși printre cei rătăciți dela credință. Și, desigur, au recunoscut-o chiar și sectanții, era foarte greu să poți încurca sau induce în eroare pe un fost elev al părintelui Popescu.

Când au apărut turburările sociale provocate de socialiști, cu îndemnuri la grevă și desordini, tot părintele Popescu s'a ridicat din partea Bisericii și a sfătuit părintește poporul în legătură cu rătăcirile acestor teorii, mergând chiar printre socialiști și arătându-le toate relele consecințe ale procedărilor grăite.

Pentru prestigiul persoanei și muncei sale în domeniul bisericesc, a fost de multe ori solicitat să mai vină pe la Iași, deși se retrisese la pensie în Constanța, și să mai țină conferințe religioase, colaborând și la revista „Calea Vieții" ce se tipărea la biserica „Sft. Andrei".

La Constanța a lucrat deasemenea cu succes părintele Popescu, ținând predici în catedrala orașului și fiind chemat de Episcopul Gherontie ca profesor la seminarul de acolo. De altfel, până mai anul trecut, venia mereu la Iași, unde avea rude și mergea oriunde se simțea nevoia de lucru duhovnicesc. Așa a fost și la Frumoasa, și la școala primară din Calea Galației, și la biserica Barnovschi etc., înconjurat, respectat și ascultat de foștii săi școlari și de mulțimea credincioșilor din aceste cartiere.

Cât timp a funcționat ca preot la Iași, pe lângă cele ce învăța, era totdeauna gata pentru faceri de bine. Om cu dare de mână, ajuta discret pe nevoiașii parohiei, unde era iubit și de copii.

Mulți săraci, oameni maturi sau copii s'au ales dela el cu daruri în bani sau îmbrăcăminte. Se ducea oricând era chemat, până în cele mai îndepărtate mahalale ale parohiei și mergea pe jos la înmormântări, fără a pretinde niciun ban dela cei săraci. Ba, dimpotrivă, mai dădea el ajutoare, când vedea că oamenii se găsesc strâmtorați și ipsiți de cele necesare în asemenea ocazii. Îl vedam toamna, îmbrăcat cu cizme, frământând noroiul rezultat de pe urma ploilor, cu cărțile subțioară, spre a pătrunde în cine știe ce umilă casă a vreunui credincios.

Scrierile lui, la care a lucrat tot timpul vieții, precum au fost: „Valoarea Mărturisirii", „Căsătoria preoților de mir văduvi", „Lecțiuni Duminicale" sau „Deșteptări", le împărția gratuit credincioșilor, cu dedicații școlarilor săi din partea „octogenarului preot autor". Și-a spus deasemenea, cu deosebită competință, cuvântul în chestiunea noului calendar, arătând ignoranța și reaua credință a stiliștilor.

Acesta a fost părintele Popescu. Un preot care și-a închinat toată viața pentru răspândirea și întărirea credinței ortodoxe, pentru binele și propășirea Bisericii, care a trăit și a luptat „lupta cea bună", dovedind prin viața și faptele sale să a fost adânc pătruns de învățătura Sf. Evangheliei, un adevărat apostol în slujba lui Christos.

Viața și activitatea lui constitue o pildă vie, demnă de urmat pentru orice preot.

Părintele Ionică Popescu, plecat dintre noi astăzi, a restituit îndoit talantul ce i-a fost încredințat de Stăpân, care îi va spune desigur: „Bine, rob bun și credincios, ai fost credincios în puține lucruri, peste multe lucruri te voi pune; vino și ia parte la bucuria Stăpânului tău".

Cu prilejul creștinești comemorări pe care o înțelegem s'o facem noi, foștii lui școlari și poporani, chiar în lipsa oricărei oficialități, care de multe ori n'are vreme să cunoască nici să recunoască activitățile rodnice și binefăcătoare, ne închinăm smeriți în fața mormântului pecetluit de curând la Bacău și vom păstra pururea vie amintirea acestui bătrân apostol, căzut la datorie, în plină și rodnică activitate, preot ce a fost emeritat pentru vrața și faptele lui, și dela Biserică și dela Patrie.

Petru Gr. Vasiliu
profesor

x Pe timpul epidemiilor, beți numai BORVIZ DE BORSEC. Combate cu succes microbii.

Călătorii eftine
— și —
comode
cu 50% reducere
pe C. F. R.
IAȘI--BUCUREȘTI
dus și înapoi
cu plecarea *Sâmbătă ora 21.47*
și înapoierea *Marți seara ora 23* din Capitală
—LOCURI LIMITATE—
Informațiuni și înscrieri la Agenția
Wagons-Lits \ Cook
Iași, Piața Unirei 1
Inscrierile se primesc până Vineri ora 6 p. m.

Mare reducere de preţuri la toate articolele de vară

numai la Magazinul

Nicolae Angelescu & Co.

Succesorii firmei Luca P. Niculescu **Str. Ştefan cel Mare 4**

Totodată mai anunţăm onoratei clientele, că vindem cu **mari reduceri de preţuri:** *Stofe bărbăteşti şi de dame, mătăsuri, şifoane, pânză pentru cearceafuri, dejalinuri, gradel, pânză de saltele, broşeuri pentru plapumi, prosoape, olandă, covoare, ciorapi, batiste, cravate etc.*

NOUL PENITENCIAR AL IAŞULUI

SE VA CONSTRUI IN REGIUNEA SOCOLA

Problema inzestrărei Iaşului, cu un penitenciar model, a fost insfârşit soluţionată.

Actuala clădire dela Galata, era inpioprie pentru asemenea scop, şi mai ales că fiind declarată şi Monument Istoric, in ultimul timp d. prof. N. Iorga, a făcut intervenţii pentru mutarea penitenciarului.

Se vorbea de construirea unei inchisori model in dosul Palatului de Justiţie, pe locul unde se găseşte Ştrandul, insă s'a renunţat la acest proiect.

Actualul ministru de Justiţie, d. Victor Iamandi, pentru a rezolva definitiv această problemă şi a pune capăt discuţiilor dintre comisia Monumentelor Istorice şi minister, a hotărât construirea unui penitenciar într'o regiune potrivită.

In acest scop d-sa a şi alocat in buget un prim fond de 5 milioane lei, urmând ca imediat ce vor incepe lucrările, să se acorde noui sume de bani.

D. ministru Iamandi a trimis in localitate doi arhitecţi ai ministerului pentruca, in colaborare cu d. I. N. Pogonat procuror general şi Em. Costinescu Prim Procuror, să caute un teren poprice acestui scop.

Astfel s'a stabilit ca noua inchisoare să fie ridicată lângă Spitalul Socola, pe terenul proprietatea Manisali.

In acest senz d. procuror general Pogonat, a şi inaintat d-lui minisru Iamandi, un raport detailat, urmând a se da aprobarea necesară, iar lucrările să inceapă in curând.

emil ghiurtz

O nouă îndrumare în învăţământul nostru de toate categoriile

Intinerirea corpului didactic. Schimbarea de atmosferă.

Realităţile sociale ale României, cereau de multă vreme o reformă curajoasă şi deplină, a invăţământului nostru de toate categoriile. Metodele, mentalităţile şi sistemele după care funcţionau şcolile de toate gradele, nu mai erau de mult in acord cu spiritul şi nevoile vremii. Perseveram intr'un invăţământ teoretic, fără rezultate reale, abandonând şcoala practică, creatoare de energii.

A trebuit ca in fruntea Ministerului Şcoalelor să vină d. ministru Armand Călinescu, care cu spiritul său clar văzător, să sesizeze problema in adevăratul ei aspect.

Dl. ARMAND CĂLINESCU

Atmosfera nouă

In primul rând d. Călinescu a primenit atmosfera care domnia de atâta vreme in birourile şi serviciile ministerului Educaţiei naţionale.

A desfiinţat acele „mici satrapii" care intrebuinţau autoritatea in chip „abuziv şi nedrept", redresând astfel integul moral al corpului didactic.

Corpul didactic, cu vrednicia şi spiritul său de sacrificiu pentru ridicarea şcolii româneşti, a fost apreciat la justa lui valoare de d. ministru Armand Călinescu, luindu-l din primul moment sub protecţia sa.

Invăţământ practic

Reforma mare pe care d-l ministru Armand Călinescu a pornit să o infăptuiască, este indrumarea invăţământului in direcţia folositoare şi necesară ţării sub raportul social economic.

In adevăr din cifrele oficiale rezultă că până acum avem 140.000 elevi la şcolile teoretice şi numai 50.000 cari urmează cursurile practice.

„De aceia ca rezultat avem, (spune d. ministru Armand Călinescu) pe de o parte, o tendinţă de creştere a funcţionarismului sau un şomaj intelectual; iar pe de altă parte, când voim să naţionalizăm comerţul şi industria, nu găsim elemente suficiente".

Intoarcerea către invăţământul practic trebuia să devină o realitate.

De aci inainte nu vom avea la Stat decât 230 licee şi gimnazii teoretice, adică câte trei de fiecare judeţ.

Parte din liceele şi gimnaziile rămase, vor fi transformate in şcoli profesionale. Pentru menţinerea in aceiaşi localitate a profesorilor şi elevilor dela şcolile teoretice, s'au luat măsurile de rigoare.

Corpul Didactic intinerit

O altă măsură, tot atât de importantă luată de d. ministru Armand Călinescu, este intinerirea intregului corp didactic.

La ultimele examene de capacitate au reuşit 8000 candidaţi, dintre care 6000 din invăţământul primar şi 2000 din cel secundar.

Elementele tinere, energice, dornice de muncă, aşteaptă cu infrigurare să-şi indeplinească misiunea.

Hotărârea este luată. Toţi aceşti tineri vor avea posturi in invăţământul nostru, intinerind astfel intregul corp didactic românesc.

Prin schimbarea limitei de vârstă se vor putea crea vacanţele necesare pentru plasarea tinerilor titraţi, in ordinea clasificării la examenul de capacitate.

S'au mai creat 2000 burse studenţeşti, cari vor fi dat după normele clasificării la examenele de bacalaureat şi cu precădere pentru studenţii dela medicina umană şi veterinară, farmacie, politehnică şi agronomie.

Invăţământul supra-primar sau complimentar, va fi şi el transformat in cursuri exclusiv practice, agricole şi gospodăreşti şi care se vor preda numai in lunile de iarnă, spre a nu se stingheri munca câmpului.

Din cele trei elemente reformatoare al invăţământului nostru:

schimbarea atmosferei, indrumarea spre invăţământul practic şi intinerirea corpului didactic şcoala românească păşeşte intr'o eră adecuată in totul misiunei pe care o are de indeplinit.

Camera de Comerţ acordă premii pentru grâul cel mai bun

Conducătorii Camerei de Comerţ, in frunte cu d. C. Pogor, preşedinte, caută să dea o cât mai mare extindere oboarelor de cereale recent infiinţate.

In acest scop, conducerea Camerei face zilnic inspecţii inopinate, atât pe la oboarele din oraş, cât şi pe la cele din judeţ.

Măsurile aplicate in vederea organizării şi bunei funcţionări a acestor oboare, au inceput să dea rezultate satisfăcătoare.

Incet, incet, engrosiştii de cereale incep a se deprinde cu ideia că n'au voie să cumpere grâul ţăranilor decât in interiorul oborului şi să ofere numai preţul fixat prin lege.

In urma acestui fapt, instituţia funcţionează regulat şi bine, iar vânzătorii—majoritatea din ei ţăranii—sunt mulţumiţi că munca lor **este** răsplătită cum trebuie.

Şi atunci ei au inceput să aducă marfă spre plasare, din cea mai nouă calitate.

Dovada am avuto pn ziua de Sâmbătă când d-nii C. Pogor, preşedinte şi M. Şerbănescu secretaral general al Camerei de Comerţ, au făcut o demonstraţie la cântărirea greutăţi'or in hectolitri a grâului adus de ţărani la oborul nou din Piaţa Băcărău.

Şi s'a constatat că grâul este de foarte bună calitate.

In urma celor constatate, conducerea Camerei de Comerţ a luat iniţiativa de a premia grâul cel mai bun, spre a incuraja astfel pe vânzători.

Premiile vor consta in bani şi vor fi fixate de comitetul de direcţie al Camerei.

Incepând chiar de săptămâna viitoare, se vor acorda aceste premii.

REP.

Gradaţiile învăţătorilor

Spre a putea trece in bugetul viitor suma necesară pentru plata noilor gradaţii ce se vor acorda membrilor corpului didactic dela şcolile primare, toţi invăţătorii şi invăţătoarele cari au implinit la 1 Aprilie 1938 timpul de 5, 10, 15, 20, 25, şi 30 ani de serviciu efectiv, trebue să inainteze până la 1 Septembrie, 1938, revizoratelor şcolare, cereri pentru acordarea gradaţiilor ce li se cuvin.

DE VANZARE una vie in regiunea viticolă Uricani, cu casă de locuit, eramă şi alte atenanse. A se adresa in str. Nicolina 150.

Informaţiuni

x **Răspuns regal.**—La telegrama de condoleanţe trimisă M. S. Regelui de către d. Th. Gheorghiu, preşedintele Casei Asigurărilor Sociale din Iaşi, Suveranul a trimis următorul răspuns:

„Mulţumesc pentru condoleanţele exprimate".

Carol R.

x **Eliberare condiţionată.**—Tribunalul local secţia I a judecat cererea de eliberare condiţionată făcută de Lt. C. Razi, din Regt. 6 Roşiori condamnat la 3 ani inchisoare pentru lovituri cauzatoare de moarte.

In urma avizului favorabil al comisiunei de eliberări condiţionate, tribunalul a admis cererea Lt. Razi, punându-l in libertate.

x Direcţia C. A. M.-ului a hotărât ieftenirea ţigărilor regale, cu sau fără carton, cu 20 bani la bucată.

Astfel că regalele se vor vinde cu 1,50 lei bucata in loc de 1,70 lei.

x Mâine dimineaţă soseşte in localitate colonia străjerească de la Ghimeş.

x Aseară a avut loc un concert in sala „Phoenix" dat de tenorul Blecherovici din Bucureşti. A fost un program bogat şi variat.

Inainte de concert dl. Carol Drimer a ţinut o scurtă cuvântare, arătând că leagănul muzicei a fost in Orient şi evreii—popor oriental—au adus-o in Occident.

x In urma cererii primăriei Camera de Comerţ a delegat pe d-nii: V. Cavaleru şi Leon Fischer, ca reprezentanţi ai Camerei in comisiunea ce se va întruni la primărie in ziua de 12 August crt., având a clasifica hotelurile şi hanurile din localitate.

Deasemenea Camera de Comerţ a delegat pe comerciantul Ioan Truică din piaţa Halei, in comisiunea de fixarea preţurilor maximale la peşte.

Au mai rămas de distribuit **381 milioane 711 mii de lei.** Şi Dv. puteţi avea parte la ei, dacă cumpăraţi ¼ de loz înainte de 15 August.

Cu 250 de lei puteţi participa la tragerea loteriei dela 15 August. Cum? Intrebaţi pe colectorul Dv.

— Totuşi mai puteţi ajunge la Balcic. Peste o jumătate de oră pleacă alt avion.

Tot aşa nu trebue să fiţi mâhniţi că aţi pierdut tragerea clasei 1-a a Loteriei de Stat.

LOTERIA DE STAT

Examen de admitere în şcoala de meseriaşi c. f. r.

D. Sergiu Hmelnic, secretarul general al şcolilor c. f. r. din cuprinsul direcţiei de exploatare Iaşi, aduce la cunoştinţa celor interesati că in ziua de 4 Septembrie se va ţine in localul şcolii profesionale din Iaşi, un examen de admitere pentru şcoala de elevi meseriaşi A. şi T.

Durata cursurilor acestei şcoli este de un an de zile.

Sânt libere 40 de locuri.

Spre a se putea inscrie la acest examen, candidaţii trebue să indeplinească următoarele condiţiuni:

1. Să aibă vârsta de cel puţin 16 ani şi cel mult 18 ani, socotită până la data de 1 Octombrie 1938

2. Să fie cel puţin absolvent al unei şcoli inferioare de meserii sau gimnaziu industrial in secţia Metal şi să aibă media de absolvire de cel puţin 6,50.

3. Să fie cetăţean român.

Cand daţii cari indeplinesc condiţiile de mai sus, vor fi supuşi unei examinări medicale, cum şi unui examen de admitere, care va consta din:

a) un examen in scris cu două probe, una de matematici şi alta de celelalte cunoştinţi invăţate in şcoală;

b) un examen oral asupra cunoştinţelor din şcoală şi

c) o probă practică.

Examenul in scris este eliminatoriu.

Inscrierile la Institutul de surdo-muţi

Direcţiunea Institutului de Surdo Muţi „Marele Voevod Mihai" din Iaşi str. Zmeu No. 3, aduce la cunoştinţă că, pentru anul şcolar 1938 | 939, se primesc interni, fetiţe şi băeţi in etate de 7—12 ani, fiind vacante următoarele locuri: pentru cl. I-a de articulaţie 15; cl. II-a 3; cl. III-a 8; cl. IV-a 8; cl. V-a 4; cl. VI-a 8; cl. VII-a 3; cl. VIII-a 5.

Cererile de inscriere se vor adresa Direcţiunii Institutului cel mai târziu până la 15 August, fiind insoţite de următoarele acte: act de naştere, buletin de vaccină, certificat de sănătate şi certificat de pauperitate pentru părinţii săraci, se acordă locuri de bursier sau semibursier).

Solva este de 5000 lei anual, plătibilă in trei rate egale şi anticipat. Reduceri sau scutiri de taxe se pot face numai in cazuri excepţionale şi pe baza actelor oficiale. Elevii vor aduce lingeria necesară pentru corp şi pat. Relaţii se pot cere dela Direcţiunea Institutului.

x Dl. C. Coţeanu, Directorul Băncei Naţionale sucursala Iaşi, a fost numit recent comisar al guvernului pe lângă Camera de Comerţ din localitate.

x Printre slujbaşii ceferişti au fost scoşi la pensie pentru limita de vârstă d-nii inspector Gh. Bulboacă conducătorul Inspecţiei M Iaşi, ing. M. Ausländer dela Inspecţia I Iaşi, Emil Crivetz referent la inspecţia M Iaşi, Frantz Standt cont o or la atelierele Paşcani V. Onofrei şef de depou la Roman.

Regruparea şcolilor în Moldova

Prin noua modificare a invăţământului, vor funcţiona in Moldova şcolile următoare:

Licee teoretice, pentru băieţi.

Bacău, Bârlad, Botoşani, Dorohoi, Fălticeni, Focşani, Galaţi, Huşi, Iaşi (Liceul Naţional), Liceul Internat, Seminarul Pedagogic), Piatra-Neamţ, Roman, Tecuci, Vaslui.

Licee de fete

Bacău, Bârlad, Botoşani, Focşani, Galaţi, Iaşi, Piatra Neamţ, Roman.

Gimnazii de băeţi Galaţi, Paşcani, Tg.-Ocna.

Gimnazii de fete Dorohoi, Fălticeni, Huşi, Tecuci.

Şcoli normale de învăţători.

Bacău, Bârlad, Focşani, Galaţi, Iaşi, Piatra-Neamţ, Şendriceni-Dorohoi.

Şcoli normale de fete

Bacău, Iaşi, Piatra-Neamţ.

Şcoli pentru conducătoare de grădini Iaşi.

Informaţiuni

x Aflăm cu plăcere căsătoria d-rei Ceanca Şaim cu d. Sergiu Sireţeanu.

Cununia religioasă are loc mâine seara la orele 7 la Templul „Neuschotz".

x Azi începe Săptămâna cinematografiei la cinematograful „Scala", cu 3 filme formidabile: I. „Istoria se scrie noaptea". II. „Circul" şi III. „Spectrul scaunului electric" şi filmul oficial O. N. T. cu Funeraliile Reginei Maria.

x Sâmbătă 13 August, O seară de humor cu Ion Pribeagu şi Carol Kron la Orfelinatului Evreesc sub auspiciile Toynbee Hal.

Invitaţiile la organizaţia sionistă telefon 21-40.

x Filmul complect singurul reprezentând întreaga festivitate a „Funeraliilor mult regretatei M. S. Regina Maria" filmat de O. N. T. care a avut exclusivitate absolută de a înregistra această mare manifestare rulează de azi numai la Sidoli pe lângă filmele „Tainele Căsătoriei", Aristocrat de ocazie şi jurnalele O. N. T. şi Paramount.

Licenţiat în Matematici

Prepară elevi pentru: corigenţe, bacalaureat, admitere in şcolile politechnice etc. — A se adresa d-lui Theodor Drăgănel str. Lascar Catargiu 60.

Blocul Pensionarilor Publici din Iaşi face cunoscut incetarea din viaţă a pensionarului

Botez Gheorghe

Membru al Blocului şi inscris la Casa de Deces.

Inmormântarea va avea loc Luni 8 August 1938 orele 6 seara la Cimitirul Eternitatea unde se află depus corpul.

D-nele şi D-nii Pensionari, sunt rugaţi a lua parte.

Grădina şi Sala CINEMA SIDOLI

Astăzi de la ora 3 mult aşteptatul film al secretelor conjungale

Tineretul sub 15 ani nu e admis

Tainele Căsătoriei

Celebrul film sexual al D-rului Wander-Walde cu OLGA TSCHEKOWA ALFRED ABEL THEODOR LOOS

Al doilea film

Aristocrat de ocazie

cu ELISA LANDI şi DOUGLAS FAIRBANKS J.

Supliment la program

Filmul complect

Funerariile

M. S. Regina Maria

Toată festivitatea luată de O. N. T. singura autorizată de a filma complect această grandioasă festivitate. Jurnalul Românesc O. N. T. şi Jurnalul Paramount

PROFESOR DE MATEMATICI la liceu, prepară corigenţe, bacalaureat. A se adresa Teodor Jovnir str. Sărăriei No. 131.

DOCTOR

A. Socolovschi

Specialist in boli şi operaţii

de nas, gât, urechi

PIAŢA UNIREI

Str. Săulescu 2

DIATERMIE SPEC. ORL.

Inhalaţie cu ozon (electr) electroterapie, inaltă frecv.

Cons. 8½-10, 12—2, 5—7

Dr. M. Avram

Medic de Spital

Consultă şi operează

Boli Chirurgicale, Boli de femei, Mamoş

Consult. 3—7 p. m.

str. I. C. Brătianu 120

(vis-a-vis de Farmacia Racovitză). Telefon 1250

Balneolog confirmat

Dr. Al. Făclieru

Medic şef de Spital în Bucureşti

consultă la

BAILE VATRA DORNEI

Str. Reg. Ferdinand No. 40

ULTIMA ORA

Infiorătoare dramă la Arad

Un ofiţer îşi împuşcă soţia şi apoi se sinucide

Arad 8. — O impresionantă dramă familiară, s'a produs în oraşul nostru.

La etajul II din Palatul minorităţilor, locuia locotenentul Dumitrăchescu şi soţia sa.

Intre cei doi soţi se părea că este deplină armonie.

Sâmbătă Seara, locot. Dumitrăchescu şi-a trimis ordonanţa cu nişte cărţi la d. căpitan Olteanu.

Apoi s'a aşezat la birou şi a început să scrie.

Intre timp soţia sa a adormit.

Cum a văzut aceasta, locotenentul a luat revolverul şi apropiindu-se de pat, a descărcat un glonte în tâmpla dreaptă a soţiei.

Nefericita a murit pe loc.

Apoi, locotenentul s'a întins alături de ea în pat şi şi-a tras un glonte în inimă.

Dimineaţă, au fost descoperite cele două cadavre.

Locot. Dumitrăchescu a lăsat trei scrisori adresate tatălui său, preotul Dumitrăchescu din Vulcana (Prahova), unui frate al său şi comandantului Regimentului din care face parte.

Se crede că mobilul acestei drame e de ordin familiar.

TRATATIVELE RUSO-JAPONEZE nu duc la rezultat

Luptele între cele două armate continuă cu îndîrjire

Tokio 8. Se anunţă că dl. Litvinov, comisarul sovietic la departamentul externelor, a primit pe ambasadorul Japoniei la Moscova, care i-a arătat dorinia Japoniei de a se suspenda ostilităţile din Mandciuria, pentru a lăsa diplomaţiei libertatea să reglementeze graniţa.

Comisarul sovietic a indicat ca primă condiţie pentru încetarea luptelor, părăsirea de eătre japonezi a colinei Ciangkufeng.

Cum Japonia socoteşte că acestă colină îi aparţine şi nu vrea s'o cedeze, negocierile ruso-japoneze sunt la greu impas.

Comunicat rusesc

Moscova 8.— Trupele japoneze au deschis iarăşi un viu bombardament de artilerie asupra teritoriului sovietic. Apoi infanteria niponă a pornit la atac.

După patru ceasuri de luptă, pentr'un viguros contra-atac, ruşii au respins pe japonezi de pe teritorul sovietic.

Comentarii engleze

Londra 8.—In cercurile engleze se speră că instrucţiunile trimise ambasadorului japonez la Moscova îi vor da acestuia putinţa de a continua cu folos negocierile cu Sovietele, dar sunt temeri că atacurile ruseşti vor continua, dat fiind că spiritul statelor majore rus şi japonez nu este tocmai în concordanţă cu dispoziţiile conciliante ale diplomaţilor.

De altfel, se crede în general la Londra că lucrurile vor evolua cu încetineala inerentă metodelor orientale şi că abea peste multe săptămâni se va putea prevedea întrucâtva orientarea definitivă a evenimentelor.

Lupta la frontiera Koreei

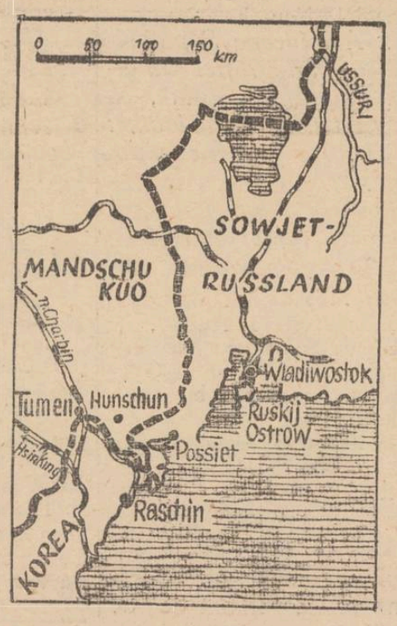

Tokio 8 — Se anunţă din Yuki (Coreea) că un vio ent bombardament a fost deslănţuit în tot cursul zilei de eri asupra frontiere coreene.

După amiază, 25 avioane sovietice au făcut un raid asupra căii ferate care leagă localităţile Tumen şi Rashin, producând o dezorganizare temporară a circulaţiei pe principala linie de comunicaţie a forţelor japoneze dela Ciangkufeng.

Un martor ocular declară că un avion sovietic a fost coborât.

* * *

Aseară trupele sovietice au înaintat în Coreia pe o adâncime de 1 km. jumătate ocupând localitatea Jang-Vang-King.

Conducerea armatei japoneze de la Quan-Tung a ordonat contra-atacul şi au fost respinşi la baza de plecare.

Inspectoratul Spectacolelor
INŞTIINŢARE

Se aduce la cunoştinţa patronilor de locaţuri publice care angajează artişti sau muzicanţi, că conform avizului No. 3202 | 938 al Contenciosului Ministerului Cultelor şi Artelor, nu se pot face angajamente decât pe bază de contracte scrise şi vizate de sindicatul respectiv.

Acolo unde se va constata că nu există contract scris şi vizat de Sindicat între patron şi artiştii sau muzicanţii angajaţi, se vor încheia procese-verbale de contravenţie la art. 149, al. 7 din legea Spectacolelor. Iar ca urmare, Direcţiunea Generală a Teatrelor va retrage atât autorizaţia de funcţionare a localului, cât şi autorizaţia de exercitare a profesiunii pentru muzicanţi şi artişti.

Inspector,
Otilia Cazimir

x Se atrage atenţia că programul de azi al cinematografului „Scala" este primul în acest gen, din ultimii ani.

x Pentru comenzi de BORVIZ DE BORSEC, adresaţi-vă reprezentantului societăţii, — Dl. Vasile Mândru, la cinematograful Sidoli.

PIERDUT manta ul de servitor cu No. 1101 | 937 pe numele Bujoreanu Otansa din str. Pantelimon 18.

ATELIERUL de TÂMPLARIE ŞI MOBILE KOMMER Iaşi Str. Lăpuşneanu 33, lângă firma Gavrileţeanu, primeşte orice comenzi în această branşă Se primesc ambalări de mobile la domiciliu.

CUMPĂR aur de dinţi, bijuterii. Vindeţi bine **Brătianu** 82
No'aţi bine No.

„Scala" organizează saptămână cinematografiei
şi prezintă de azi 3 filme—3 succese colosale — Un program unic
perechea ideală de îndrăgostiţi
CHARLES BOYER -- JEAN ARTHUR
reapare în cea mai fermecătoare poveste de iubire
Istoria se scrie noaptea
Al doilea film — Triumful cinematografiei sovietice
CIRCUL
O producţie uimitoare
O realizare fascinantă
Şi un film american de aventuri senzaţionale nemaivăzute
SPECTRUL SCAUNULUI ELECTRIC
IN ACELAŞ PROGRAM, CU ADEVARAT UNIC LA IAŞI
Filmul Oficial C. N. T. cu Funeraliile Reginei Maria
şi jurnalul „Paramount"
Se atrage atenţia asupra acestui program nemaivăzut până azi şi care va rula zilnic dela ora 3 p. m. până la 1 noaptea.

Dl. Atanase Gheorghiu

a fost supus unei operaţii chirurgicale

După cum se ştie, cunoscutul librar ieşan d. Ath. Gheorghiu se află internat în clinica II-a chirugicală dela Spitalul Sf. Spiridon. In urma accidentului de automobil suferit acum câteva zile, d-sa s'a ales cu 3 fracturi la braţul stâng şi câteva mici leziuni la cap.

Eri dimineaţă, d. Gheorghiu a fost supus unei grele operaţii de osteosinteză (i s'a restabilit continuitatea osului la braţ). Operaţia a durat vre-o 2 ore şi a fost făcută de către cunoscutul chirurg d. dr. A. Scutariu

Operaţia a reuşit pe deplin şi pacientul se află în afară de pericol.

Peste câteva zile d. Ath. Gheorghiu va fi supus unei noui operaţii.

Ministrul britanic al coloniilor a sosit în Palestina

Ierusalim 8. — Pe neaşteptate a sosit la Ierusalim d. Mac Donald, ministrul coloniilor britanice.

D-sa a avut intrevederi cu conducătorii britanici din Palestina, după care a sburat cu avionul de-asupra Ierusalimului.

S'a dat apoi un comunicst, în care se arată că străduinţa conducătorilor engleji tinde la restabilirea păcii în Palestina pe baza dreptăţii pentru ambele popoare (arabi şi evrei).

Un elev împuşcat din imprudenţă

Piatra Neamţ 8.— O impresionantă nenorocire s'a produs în com. Bistricioara.

Elevul normalist Ionel Ioan, fiul notarului din acea comună, stătea de vorbă cu jandarmul Moraru, care tocmai curăţa o armă.

La un moment dat, puşca a luat foc.

Glonţele a nimerit pe elevul Ioan.

El a fost transportat în grabă spre spital, dar pe drum a încetat din viaţă.

Alt caz

Storojineţ 8.— O crimă din imprudenţă a fost comisă în com. Crăinicioara Nouă, din apropierea oraşului.

Tânărul Gherman se juca cu o armă a fratelui său, pădurar la stat.

La un moment dat arma uând foc, glonţele a lovit pe fata Floarea Bândeiu, în etate de 14 ani.

Nefericita a sucombat înainte de a i se fi dat ajutoare.

Un fost primar din Blaj

condamnat la un an închisoare

Blaj 8.—In timpul guvernării cuziste, a fost primar al oraşului nostru, dl. Şt. Dragoş.

O anchetă ulterioară a descoperit că dl. Dragoş s'a făcut vinovat de fraude şi abuz de încredere.

Tribunalul de Târnava-Mare l'a condamnat la 1 an închisoare, pierderea drepturilor civile pe 2 ani, 46,075 lei despăgubiri faţă de comună şi 5000 lei amendă.

Un distrugător - Paludismul

Relaţiile asupra teribilei epidemii care s'a iscat de câtva timp în insula Ceylan sunt încă vii în memoria tuturora. Se produceau în fiecare zi sute de cazuri mortale; spitalurile erau suprapopulate de morţi şi mii de bolnavi, iar cea mai mare parte a personalului era atinsă de această boală ucigătoare. Medicii şi infirmierele se temeau să nu le lipsească chinina.

Dacă studiezi geografia Ceylanului eşti surprins de faptul că în sud-vestul acestei insule minunate şi fertile populaţia e foarte deasă în timp ce în nord este mai rară. Părţile muntoase şi de nord ale Ceylanului, n'au fost întotdeauna atât de deşerte. Ruinele de oraşe vaste şi măreţe pe care le descoperim încă în pădurile tropical sunt o mărturie. Oraşele, templele şi lucrările de irigaţie, cari au fost părăsite în decursu timpului şi care au fost descoperite în secolul trecut înainte de era creştină, mărturisesc că în în decursul timpurilor trecute stăpâneau acolo o civilizaţie şi o cultură remarcabilă. Temple imense de granit au fost construite într'un stil imprumutat din Iava. Se găsesc deasemenea palate imense, măreţ decorate cu sculpturi şi cu pieturi şi unul din cele mai mari rezervoare cari au fost construite vr'odată pentru cultura orezului, cu o capacitate de de 14 milioane metri cubi şi cu o lungime de 17 kilometri.

Cultura orezului era atunci una din principalele surse de bogăţii şi în acelaş timp una din cauzele decadenţei acestei frumoase civilizaţii, căci ea favoriza prin băltile sale înmulţirea ţânţarilor. In secolul XII-lea populaţia din Indiile Britanice făcură incursiuni în nordul Ceylanului, aducând şi paludismul, care devine o boală endemică care omoară copiii în leagăne sau îi debilitează pentru toată viaţa. Locuitorii părăsiră deci oraşele bântuite de malarie şi se instalară în sudul Ceylanului şi în regiunile cele mai sănătoase.

Dar din nefericire paludismul nu dispăru ci emigră spre sud şi rămase acolo definitiv fără o ameninţare permanentă pentru sănătatea populaţiilor, ceeace ne demonstrează şi recenta epidemie.

Singurul lucru de reţinut e că chinina constitue un remediu suveran contra acestei boale. Tratamentul rapid cu chinină recomandat de Comisia de Paludism a Societăţii Naţiunilor în decursul căreia ajunae să iei timp de 5—7 1—1,2 grame de chinină, realizează o cură foarte simplă şi foarte ieftină. Pentru profilaxie trebue luat o doză zilnică de 0,4 grame în tot timpul perioadei paludismului.

No. 20

DE INCHIRIAT 2 apartamente compuse din câte 2 camere, bucătărie, pivniţă, cămară pentru lemne în strada Albineţ 14 bis. Vizibile între orele 9—12 a. m. şi 3—5 p. m. A se adresa d-nei Aglaia Ionescu.

Scandal la un local din Bucureşti

O fată împuşcată

Bucureşti 8. — Un enorm scandal a isbucnit astănoapte în localul „Coustructor" din Bulevardul Maria.

După miezul nopţii, când toată lumea era ameţită, doi elevi de la şcoala de gardient s'au legat de o femeie.

S'a născut scandal, consumatorii împărţindu-se în două tabere.

Localul a fost complect devastat.

Geamurile au fost sparte, rafturile distruse.

In timpul scandalului, şi-a făcut apariţia sergentul din pont.

Văzând cum stau lucrurile, el a somat pe cheflii să se retragă.

O ploae de sifoane şi sticle a pornit asupra lui.

Fiind în legitimă apărare, poliţistul a scos revolverul şi a tras în sus.

Glonţele însă a ricoşat şi a lovit pe tânăra Veronica Fonăreanu.

In stare gravă, victima a fost dusă la spital.

Cheflii au fost duşi cu alaiul la poliţie, iar sergentul cu pricina arestat.

Ştiri poliţieneşti

Ultraj. — Dl. Popescu, controlor dela Administraţia Financiară Iaşi, ducându-se să ridice brevetul de cârciumă al comerciantului Avram Naftule din str. Vasile Lupu No. 77, a fost apostrofat cu cuvinte murdare.

I s'au încheiat acte de trimitere în judecată pentru ultraj.

Agresiune—A fost transportat la spitalul numitul I. Cuzei din Str. Toma Cozma No. 127.

Acesta pe când se afla cu nişte prieteni în localul de cârciumă „Dunărea Albastră" din Bulevardul Ferdinand Nr. 7, a fost atacat şi lovit în cap de către individul Necula Scopan din Str. Ciric 12.

Accident.—Camioneta Flotilei de Aviaţie pe când mergea pe str. Cuza-Vodă, a dat peste lucrătorul Vasile Popescu din cartierul Vaevodul Mihai No. 132.

Serviciul circulaţiei face cercetări.

*

Distrugere.—Dl. major Gh. Lateş din str. Albineţ No. 38 a reclamat poliţiei că indivizi rămaşi necunoscuţi, în repetate rânduri i-au distrus geamurile cu pietre.

S'au luat măsuri pentru prinderea făptaşilor.

*

Pâni confiscate. — S'au confiscat dela brutăria Ekstein din str. Cizmăriei No: 52 două coşuri cu pâine, lipsă la cântar.

*

Urmărirea banditului Şuhan.—In urma evadării dela închisoarea Arad a cunoscutului puşcăriaş Ioan Şuhan condamnat la 20 ani muncă silnică, autorităţile locale au luat întinse măsuri pentru urmărire şi prinderee lui.

*

Arestarea unui evadat.—A fost arestat cunoscutul spărgător Ştefan Tcacl evadat de sub pază pe când se afla la munca câmpului la Cetăţuia. Cu acte a fost înaintat închisorii Galata.

*

Furt.—Răufăcători au pătruns în locuinţa d-lui Iosif Brauner din str. Tataraşi No. 57, furând lucruri casnice.

— Au fost arestaţi fraţii Vornicu C. şi Vornicu V., de meserie lăcătuşi, bănuiţi a fi autorii furtului comis în prejudiciul d-lui N. Krupenschi din str. Carol No. 43.

Cu acte, au fost înaintaţi parchetului.

x Pe data de 1 August au fost înaintaţi şef de secţie gardienii publici d-nii Rotaru Th. dela poliţia Iaşi şi a A Costăchioae Petre dela poliţia Tg. Frumos.

x Medicii cu renume mondial, au constatat că numai BORVIZUL DE BORSEC, spală rinichii.

ORA 12

Mişcări greviste în Franţa

Paris 8.--In toate oraşele Franţei s'au produs conflicte de muncă.

Lucrătorii cere majorarea salariilor şi rezolvirea problemei locuinţelor.

Zidarii din Lyon au declarat grevă generală.

De asemenea au declarat grevă lucrătorii din portul Marsilia.

Din această cauză, activitatea comercială şi industrială suferă mult.

Guvernătorul din Alger a protestat la Paris impotriva acestei sistări comerciale, din care cauză Algerul pierde enorm.

Zarele duc companii impotriva ministrului marinei arătând că nu face nimic pentru indreptarea situaţiei.

Greva pare că se intinde in toate oraşele Franţei.

A murit Stanislavski

Moscova.—Marele regizor C. Stanislavsky a incetat din viaţă la Moscova, in etate de 75 ani.

Accident de automobil

Belgrad 8.—Pe şoseaua Dubrovnic-Belgrad s'a produs un grav accident de automobil, ale cărui victime sunt directorul technic al canalului Suez, inginerul francez Goviot şi logodnica sa, originară din Jugoslavia.

Cei doi logodnici au venit să viziteze ţara.

Maşina a derapat prăbuşindu-se într'o văgăună de 5 metri.

Inginerul francez se află în stare disperată.

Logodnica lui e rănită mai uşor.

Un vapor englez

bombardat de avioane

Batcelona 8.--In timpul bombardamentului aviaţiei naţionaliste, desfăşurat eri, a fost atins de bombe şi vaporul englez „Laugant" care se află in port.

Mai mulţi marinari de pe vas au fost răniţi.

ANUL XXXIV No. 9407

1 LEU

MERCURI 10 AUGUST 1938

ABONAMENTE:
Lei 350. . . . . pe un an
„ 180. . . . . . „ 6 luni
„ 90. . . . . . „ 3 luni
„ 35. . . . . . „ 1 lună
„ 1500. . . Instituții publice

Atelierele tipografice „Opinia"
IAȘI STR. LAPUȘNEANU 37

OPINIA

Ziar popular cotidian

TELEFOANE
Redacția . . . No. 1293
Administrația . . „ 1299
Serv. de noapte red . „ 1436

Redacția și Administrația
IAȘI STR. LAPUȘNEANU 37

Director: C. R. GHIULEA

BIBLIOTECA UNIVERSITĂȚII IAȘI

Cumînile libere

Realizările d-lui ministru Armand Călinescu

Am subliniat însemnătatea nouei reforme școlare, publicând și foarte judicioasele declarații ale d-lui Armang Călinescu, ministrul educației naționale.

Invățământul nostru suferea de trei rele principale: autoritarism abuziv în birourile Ministerului; o extindere exagerată a învățământului teoretic; primenirea prea înceată a cadrelor școlare.

Aceste rele au fost înlăturate cu curaj de d. ministru Călinescu.

S'a înlăturat d'n minister „edecurile" care exercitau o adevărată teroare morală asupra corpului didactic. Primenirea aceasta continuă și va continua și la organele de control din țară.

S'a pus stavilă extinderei exagerate a unui învățământ teoretic care umpluse țara de șomeri intelectuali, foarte greu de plasat, și lăsați pradă curentelor subversive.

S'a redus limita de vrâstă sau de durată a profesiunii, pentru retragerea la pensie. In acest chip, câteva mii de normaliști și licențiați vor putea pătrunde în învățământ, întinerind cadrele și prefăcând metodele de predare, după ultimul cuvânt al științei. Astfel, școala își va putea împlini menirea mult mai bine.

*

Reformele acestea trebuiau înfăptuite mai de mult. Totuși n'au fost făcute. Am avut foarte buni miniștri de instrucție și care au realizat opere însemnate. Insă n'au putut face aceste reforme atît de necesare.

De ce?

O lămurește foarte limpede d. Călinescu însuși, când spune:

— „C e i a c e nu îngăduia un regim de partid, în care interesul personal și spiritu strâmt de grup domina, este ușor de realizat astăzi când avem mâinele libere, când putem îmbrățișa problemele pe linii largi și când putem păși curagios la înfăptuiri".

Iată explicația.

Se poate lucra **cu mânile libere**, fără apăsarea abuzivă și imorală a ciuburilor politice.

Ceia de atâta vreme a stricat regimul partidelor politice, se drege astăzi sub regimul dezbărat de partide, spre binele Școalei și a Țării.

O școală de Führeri și Eroi!

Experiența rasistă din Germania

Planul ciudat al d-lui Goebels

Sub titlul „*Hitler își pregătește un succesor*", revista „*Marianne*" publică un articol în care se relatează o senzațională experiență ce s'ar face în Germania.

Planul experienței aparține doctorului Goebbels, ministrul propagandei.

Anume e vorba de o „pepinieră" destinată să crească în anumite condițiuni 4000 de copii germani, arieni puri.

Acești copii au fost aleși din toate școlile Germaniei: cu părul blond, ochi albaștri — caracteristicele rasei germanice.

Sănătatea lor a fost controlată de doctorul Levy, șeful frontului muncitoresc, care îi va supraveghia și în timpul studiului.

Cei 4000 de copii au 10 ani.

Ei vor învăța 8 ani într'o școală specială, primind instrucțiuni practice și tehnice din toate domeniile.

Vor fi simpli muncitori de pământ, soldați, tăetori de lemne, constructori, etc.

Vor învăța ce e oboseala și ce e curajul.

După terminarea școalei, la vârsta de 18 ani, vor intra în armată pentru doi ani.

Cei 4ooo de tineri vor studia pe rând în diferite regiuni ale Germaniei.

Primul an il vor petrece în castelul Gros nsee de pe țărmul Balticei, vor trece apoi în regiunea Eiffel de la granița Belgiei; al treilea an vor învăța și la Münich, în Alpii Bavariei; al patrulea an vor fi duși la Marienburg; și așa mai departe.

Selecția

In timpul duratei studiilor, se va face o selecție între elevi, așa fel ca la sfârșitul studiilor să rămână numai 1000.

Astfel, între altele ei vor fi puși să se arunce cu parașu'a de la 4000 metri înălțime.

Cei fricoși vor fi respinși.

Acești tineri nu vor învăța decât istoria Germaniei, istoria raselor și comentarea cărții „Mein Kampf" a Fuhrerului Hitler.

In timpul școalei nu vor avea voe să cunoască femei.

După terminarea serviciului militar, tinerii vor trebui să se căsătorească după dispozițiile date.

Ei vor deveni „șefi ai viitorului" și vor îmbrățișa diferite profesiuni.

Patru ani vor fi îndrumați în noua direcție, după care vor fi declarați „eroi".

Atunci vor fi supuși la noi și grele concursuri; iar dintre puținii reușiți vor fi desemnați viitorii conducători ai Reichului.

Succesorul lui Hitler

Direcția studiilor o va avea doctorul Rosemberg. Fuehrerul Hitler se va interesa mult de această școală, menită să crească adevărați conducători germani, în spiritul național-socialist.

Dintre acești elevi selecționați va fi desemnat și succesorul actualului conducător al Germaniei. Rămâne de văzut numai dacă experiența va da rezultatele așteptate.

Și de altfel, totul ni se pare mai mult o glumă a revistei franceze!

SPECULA SPECULEI

Situația precară a pensionarilor și funcționarilor

In rândul obișnuitelor note din ultimul număr al revistei „Lumea Nouă", *se face o judicioasă sintetizare asupra chestiunei* Speculei *care a preocupat și preocupă zilnic Presa și Consumatorii.*

„Acest mare dușman al tuturor consumatorilor și al tuturor guvernelor, specula este atât de redutabilă? Nu! Dar s'a luptat împotriva ei cu arme de „puf și fulg".. Nu s'a luptat serios.

Specula însăși e speculată și în scurt timp, în loc să simți că dispare, o constatați și mai grea și mai apăsătoare.

Tragem însă nădejdea că noul regim—care de altfel a anunțat că a schimbat armele—va izbuti să înfrângă această rușine națională: „specula".

Pentru asta trebue, zice cu drept cuvânt autorul notei, o soluție de anumit dozaj: odată oraganizare, odată sancțiuni *și de trei ori* „oameni".

In legătură cu aceste sintetizate constatări asupra speculei, e locul să reamintim de situația atât de precară a funcționarilor și pensionarilor față cu scumpetea excesivă care le îngreuiază condițiunile de viață, — mai cu seamă a acelor cu salarii și pensii sub minimum de existență.

Rectificarea salariilor și pensiilor este o chestie de dreptate și omenie a oricărui guvern, iar problema aceasta cere grabnică rezolvare în interesele superioare ale statului și națiunei.

Funcționarii și pensionarii așteaptă cu răbdare și deplină încredere soluționarea dreaptă a acestei probleme, de către actualul guvern al țării.

Victor Munteanu

Din toată lumea

Orașul școlilor

Iașul a fost totdeauna denumit orașul școlilor".

Cu vremea, l-au depășit împrejurările. S'au creiat școli multe în diferite centre; iar la Iași aproape de loc.

Acuma, când s'a procedat la micșorarea numărului școlilor teoretice, au fost lăsate în diverse orașe, școli create după război. Iar la Iași s'au desființat școli vechi, care existau cu mult dinainte de război (depildă, gimnaziile „Alexandru" și „Ștefan")

In orașul școlilor *nu trebuiau suprimate instituțiile vechi.*

Cel mai populat cartier

Cartierul City din Londra este partea de oraș cea mai populată din lume, în care numărul populației peste zi contrastează enorm cu cifra locuitorilor de peste noapte.

In cursul zilei cartierul acesta numără peste jumătate milion de oameni, iar noaptea nu are mai mult de unsprezece mii de locuitori.

Se îngroașă vocea omenească!

Profesorii de canto au dat alarma că ne amenință un mare pericol: vor dispare tenorii și sopranele.

Nu vor mai rămâne decât contra altele, baritonii și bașii.

Savanții au stabilit că vocea omenească se îngroașă mereu. In vremea noastră, vocea variază între mezzo și contralto pentru femei: între bariton și bas pentru bărbați.

Adevărate soprane și tenori buni avem prea puțini.

Iar cu timpul, se anunță că vor dispare.

Un han minuscul

De curând a fost vândut la Dorchester în Anglia cel mai mic han din lume cu prețul de 20.000 șilingi (circa un milion jumătate lei).

Minusculul han a fost construit la 1527. El nu are decât o bucătărie și o sală de gizduit.

Hanul este construit în jurul unui trunchiu de copac, care l'a ținut în picioare dealungul secolelor.

El are înălțimea unui om. Cu toate acestea a găzduit mulți călători în lunga-i existență.

Hanul a fost cumpărat de un american și va fi reconstruit peste Ocean.

Un epitaf curios

Un epitaf original este desigur acela al mareșalului Maurice de Saxa, mort în 1750.

Corpul său se află depus la Strasbourg, în templul protestant Saint Thomas.

Iată cuprinsul său:

Curajul său a fost admirat de fiecare 1.
Am triunfat asupra dușmanilor 2.
A apărat regi 3.
Pentru Ludvig inima sa a fost făcută în 4.
A câtigat victorii 5.
Era frumos și puternic, cât 6.
Plângeți soldați acest om mare, cât 7
Ei muri în Noembrie, la 8.
Corpul său e la Strasbourg într'un mormânt cu totul 9
Pentru Dumnezeu 10.
55

Totalul de 55 e numărul anilor pe care i-a trăit mareșalul.

Câtă carne mănâncă francejii

După o statistică, în Franța, s'a consumat, în anul 1937 aproape 1 785.000 tone carne. Statistica împarte astfel, după fiecare locuitor, consumația: carne de boi 16 kgr., de vițel 7 jum. kgr., de berbec 470 gr., de porc 16 kgr. și de cal 1 kgr.

Gazeta care publică statistica, e de părere ca francezul să puie, în oala lui, o singură dată pe săptămână carne. Ca să fie mai sănătos și mai economicos.

-:- In luptă cu căldura -:-

Iată o scenă pitorească dela Strand.
Copilașii se răcoresc în apă, în acest sezon extrem de călduros.

Scrisoare din Roman

Acolo unde viața, e în luptă crâncenă cu moartea

Un medic făcător de minuni și un spital renăscut dintr'o ruină

O vizită la spitalul „Precista Mare" din Roman

Am poposit în unul din orașele moldovenești, în care viața se scurge monotonă, asemenea apei ce-i scaldă mahalalele periferice. Un târg de pensionari și ofițeri, femei frumoase și guralive, oameni cari își ucid plictiseala în nesfârșite partide de table, jucate pe o „consumație". ce variază dela gust la gust și așteaptă să le cadă câte un proaspăt sosit, ca să-l descoase, lacomi de anumite noutăți.

In orașul acesta, pe vremuri îndepărtate, câțiva boeri cu dragoste și multă grijă de soarta celor lipsiți de mijloace, au deschis larg baierile pungilor doldora de galbeni cu zimți și au clădit, cam prin 1872, o bolniță, înzestrând-o cu moșii și păduri, din veniturile cărora, să se aline suferințele celor bolnavi.

Au închina'-o Maicei Preciste și mulțumiți de fapta ce au făcut, au închis ochii.

Anii au trecut, rostul lumei s'a schimbat și uitarea, sărăcia, au bătut tot mai des și mai puternic, în mândreța de spital, a ajuns în ultimul timp, un fel de ruină,

Printr'o împrejurare, un doctor ieșean, a evadat într'o bună zi din orașul științei și s'a stabilit vremelnic, în târgul în care cronicarul Miron Costin, se odihnește sub o lespede grea de piatră. Cu încetul, au prins de veste suferinzii, că medicul rotofeiu la trup, cu ochii de cărbune și fulgerători la privire, mâni cu degete butucănoase și glasul cu tărăgăneli, e mare meșter, când e vorba să taie în carnea omenească, iar priceperea lui în lecuirea boalelor de orice fel, a pus în umbră pe ceilalți colegi.

S'a mai zvonit că moldoveanul acesta, cu nume neaoș românesc, mare iubitor de vânătoare și de pescuit, are o inimă mult milostivă și o patimă: *copiii.*

Deși, în vremurile noastre nu se mai fac minuni, totuși una s'a făcut.

A fost numit, acest om cu oarecare ciudățenii în felul lui de a fi, ca medic șef al spitalului, a'e cărui săli amenințau să se prăbușească, iar bolnavii veniți să caute vindecare, erau goniți, din lipsă de fonduri.

Cu încăpățânarea specifică țăranului nostru, doctorul privit cu dușmănie de cei mai vârstnici, a început să bată drumurile Bucureștiului, să amenințe, să se roage și să cerșească chiar, fondurile necesare, unei reparații radicale a spitalului pus sub îngrijirea lui.

Nu s'a dat învins, a perzistat și a reușit.

In clipa când s'a văzut cu banii în mână, gospodarul din el s'a deșteptat și drămuind cu zgârcenie fiecare leu, certându-se cu antreprenorii, controlând materialul bucată cu bucată, muncind de multe ori de-a valma cu salahorii, numai să ducă lucrul început la un cât mai apropiat sfârșit—și-a văzut într'un an și ceva, împlinindu-i-se visul.

Astăzi, se înalță sclipitor din verdele proaspăt al parcului îngrijit cu mult gust, spitalul „Precista Mare", cu porțile larg deschise sutelor de bolnavi, reușiți din îndepărtate locuri.

Săli mari, strălucitoare de curățenie, cu pereții abea vopsiți, și parchetul ceruit de curând, adăpostesc 180 paturi neîndestulătoare năvalei nevoiașilor.

Pretutindeni flori, înmiresmează aierul lipsit de acel miros specific al spitalilor.

Câteva saloane de chirurgie, în care bărbați, femei și mai ales copii, își așteaptă lecuirea boalelor grele din ghiara cărora au fost smulși de priceperea acestui medic, primit cu ochii inotând în lacrămi de mulțumire,

O secție de maternitate, câteva secții de boli interne, un pavilion pentru contagioși,

(Continuare în pagina 2-a)

Pe drumuri bucovinene

In trecere spre Valea Putnei și Vatra Dornei

Un răgaz de 2 zile și iată că am putut vedea stațiunea climaterică Valea Putnei, de unde după trei stații e Vatra Dornei.

De la Dărămănești înainte, spre Valea Putnei, treci prin Gura Humorului, cu case gospodărești, cu drumuri îngrijite, cu priveliști ce rar ți-e dat să vezi, și ajungi la Pojorâta, iar după câte-va minute la Valea Putnei.

Valea Putnei

Comună locuită numai de români, Valea Putnei este un colțișor de rai din Bucovina noastră. Vezi aici încă urme de tranșee, de acum 20 de ani în urmă, din timpul răsboiului, când se dădeau lupte cari au decimat multe regimente austriace și rusești.

La Mestecăniș și la Valea Putnei, printre ogoarele sătenilor, cruci de lemn pe ici pe colo, peste mormintele ostașilor cari și-au făcut datoria. Aceste morminte și astăzi sunt îngrijite cu evlavie de către țăranii noștri.

Cei 500 de locuitori din Valea Putnei, harnici toți și care-și caută de pământul și de gospodăriile lor, stau îndeajuns de bine, cu case, cu vite și cu câte o îndeletnicire care le ușurează viața cea de toate zilele. Ei întâmpină, pe ori ce străin ce trece prin comuna or, cu buna ziua și copiii lor, la fel, când te întâlnesc, îți spun din toată inima: Sănătate! Și urarea lor te încântă.

Privești cu nesaț, munții de jur împrejur, brazdele bătătorite de oi cum coboară ele, încetișor, în vale. Restaurante adevărat gospodărești, ieftene, cu mâncăruri bine pregătite, cu pâne de casă, cu apă bună și rece, de munte, găsești aici, la Valea Putnei, unde e mai bine și mai îngrijit totul, decât în orașele noastre cu atîtea pretenții...

Parcul Regal

Spre Parcul Regal, parnese cei din Valea Putnei, depărtare de 7 chilometri, printre cotituri și urcușuri, spre castelul regal, dăruit M. S. Regelui Carol II de către Bucovina și unde se poate vedea mobilierul aceia care a uimit pe toți, atâta e de frumos și de deosebit.

•

Am întâlnit ieșeni prin părțile aceste, minunat de frumoase: pe d. inginer și d-na Aglaia Hurmuzescu, pe d-na și d. Caton Militeanu, d-na ing. Barberis, d-na și d. dr. Plăcințeanu, d-na și d. ingin. Timotin, d. inginer E. Nițescu, d-na și d. profes. V. Petrovanu fost prefect etc.

Spre Vatra Dornei

Au automotorul, care circulă aproape toată ziua, în 50 de minute ajungi din Valea Putnei la Vatra Dornei, trecând prin Mesteacăniș. Iacobenii cei frumoși cu Bistrița care coboară, iute, printre șirurile de case și vile cu care se îmbogățește în fie-care an această stațiune climaterică; și, iată Vatra Dornei, înaintea căreia ai trecut prin tunelul, de 1600 metri lungime.

Un furnicar de lume, oraș în toată regula, cu un pavaj frumos, cu casino, cu băi căutate.

RUDOLF SUȚU

CETIȚI IN PAG. IV-a ULTIMA ORA

Un asortiment bogat și elegant de *pardesie, raglane, trench-coaturi, pardesie pentru ploaie din mătasă* precum și originalele „Fulgarine" toate calitățile, vă oferă cu prețuri convenabile numai magazinul

„ILGO"

Str. Lăpușneanu 52

Pentru doamne raion special de pardesie și fulgarine modele exclusive.

Dacă doriți a vă păstra frumusețea, nu întrebuințați decât

CREMELE WERNER

Coldcream (inalterabil) Werner
pentru păstrarea și întreținerea feței (seara ori dimineața după spălare)

Crema Nimphelor
pentru față și mâini Ambele creme și pentru domni, după bărbierit

Crema Camphorată
pentru curățirea feței de pete și pistrui.

Preparate de Farmacistul Werner—Iași
La cerere se trimite și în provincie.

Febra tifoidă sporește

Cazurile de febră tifoidă se înmulțesc pe zi ce trece.

Astfel pe ziua de ieri s'au declarat alte 5 cazuri și toate la fabrica „Țesătura"-Socola.

In total, la această fabrică s'au declarat 12 cazuri.

S'au luat imediat măsurile de rigoare, bolnavii fiind internați la spitalul „Izolarea".

Eri dimineață, d. dr. N. Cădere, medicul șef al orașului, a lucrat împreună cu d. Gr. A. Carp, directorul administrativ al Primăriei, la o nouă ordonanță privitoare la modul cum trebuie să se comporte cetățenii față de epidemia de tifoidă.

Excursiile organizate
de Ministerul Muncii

Dl. M. Ralea ministrul Muncei, în dorința ca muncitorii, meseriașii și funcționarii particulari să-și poată cunoaște țara, a organizat o serie de excursii.

In acest scop a avut loc la minister o consfătuire a delegațiilor tuturor asociațiilor profesionale, hotărându-se ca prima excursie de acest gen să aibă loc luna aceasta.

Toate grupurile de excursioniști din țară vor trebui să fie în București în ziua de 14 August, cu care ocazie vor merge la mormântul Eroului Necunoscut, unde vor depune o coroană.

Apoi excursioniștii vor pleca la Constanța, unde vor vizita orașul și portul, iar cu vaporul vor face o plimbare în largul mării.

Din Iași, s'a hotărât să participe la această escursie 10 muncitori, 10 funcționari comerciali și 10 meseriași.

gh.

x Popoare de pretutindeni beau BORVIZ DE BORSEC.

Tariful publicațiilor
în ziarul „Opinia"
ziar de provincie (cat. IV)
începând de la 15 August 1938

Dela 1-1000 linii în sus	Lei 9	linia
„ 1000 linii în sus	„ 7.50	
Anunțurile colectorilor de loterii	„ 10	
Bilanțuri, convocări, notificări, etc.	„ 30	
Știri artistice, școlare, judiciare	„ 15	
Informații comerciale min. 5 linii	„ 17.50	
Informații financiare „ 5 „	„ 17.50	
Informații loterii de stat	„ 25	
Informații colectori loterii	„ 20	
Intruniri electorale, anunțuri	„ 15	
Articole, cări de seamă comerciale, etc. în corpul ziarului	„ 25	
Anunțuri mortuare maximum Lei 1000 (80 linii)		
minimum „ 250 (30 „)		

Orice anunț în text

Anunțuri comerciale și financiare	Lei 20	
Parastase și mulțumiri mortuare maximum	„ 300	anunțul
Parastase cuprinzând același anunț 3 nume maximum	500	„
Anunțuri de logodne, căsătorii și botezuri cel mult 15 linii	„ 150	„
Anunțuri de logodne, căsătorii, botezuri, etc. la informații nedepășind 10 linii	„ 300	„
Numiri, permutări, deplasări, decorări etc. la informațiuni ne depășind 10 linii	„ 300	„
Acte juridice, sentințe hotărâri, cereri de naturalizare etc. la anunțuri	„ 10	linia
Acte de mulțumire	„ 10	„
Acte de mulțumire la informațiuni	„ 20	„
Cutia cu serisori, plasat lângă text	„ 20	„
Extracte de divorț simple, bucata	„ 400	bucata
Anunțurile editurilor și librăriilor se taxează după un tarif special		
Schimbare de nume 3 publicațiuni	„ 600	
Anunțuri dela instituțiuni industriale 1 pag.	25.000	lei
Anunțuri comerciale 1 pagină	25.000	„
Anunțuri financiare, asig. oficiale 1 pag.	30.000	„

In paginile din dreapta cu 10% plus.
La angajarea de linii se va fixa un termen pentru publicarea lor, care în nici un caz nu va fi mai mare de 3 luni. Aceste anunțuri se vor publica Duminica și Sărbătorile numai atunci când va fi posibil, fără obligațiune. Anunțuri mai mari de 4 coloane se taxează în categoria anunțurilor speciale, astfel:
Primele 4 coloane se vor taxa conform tarifului obișnuit indiferent numărul de linii. Ce trece de 4 coloane **tarif dublu.**
Reclame pentru ziare, cărți, reviste, broșuri, se taxează tarif dublu.

P. S. Anunțurile mai mici ca spațiu de 10 linii se vor plăti cu tariful a 10 linii. Anunțuri și informațiuni cu fracțiuni de linii, adică de 6, 7, 9, 11, 13, 18, etc. linii nu se admit decât socotit 10, 15, 20, etc. linii.
Orice anunț plasat în pagina de mica publicitate 25% în plus.
Orice anunț cerut să apară special se taxează cu tarif special.

Mica Publicitate minimum 10 cuvinte

Cereri de serviciu	1 leu	cuvântul
Oferte	2 lei	cuvântul
Vânzări	3 lei	cuvântul
Vânzări imobile, moșii, păduri, arendări	3 „	„
Inchirieri de apartamente și camere	3 „	„
Pensiuni	3 „	„
Lecțiuni meditațiuni	2 „	„
Diverse profesionale și comerciale	3 „	„
Pierderi, dispariții	1 „	„
Stațiuni climaterice și balneare	1 „	„
Căsătorii	5 „	„

Orice anunț cerut să apară la altă rubrică decât cea respectivă se taxează dublu.
Anunțurile încadrate se taxează dublu, iar cele cu chenar se taxează cu tarif special.
Toate anunțurile și orice fel de reclamă, informațiuni, articole, etc. se măsoară cu liniametru corp 5.
Plata la orice anunț sau angajament se face numai anticipat.

Tariful licitațiilor

Anunțuri de licitații până la o valoare de lei 50.000 se vor da numai ziarelor locale	Lei 2.50	cuv.
Idem de la 50.000—200.000 lei	„ 2.50	„
Idem de la 200.000—500.000 „	„ 3.00	„
Idem dela 500.000—1.000.000 „	„ 3	„
Idem dela 1.000.000 lei în sus	„ 4	„
Anunțurile tribunalelor pentru consolidarea de terenuri pe o vere linia corp 5	„ 15	„
Publicațiuni de licitații mobiliare, incheieri pentru radieri de convenționi pentru fiecare anunț	„ 250	
Orice alte publicațiuni	„ 10	linia

Pentru ziarele din provincie, noul tarif intră în vigoare cu începere dela 15 August 1938.

Grădina și Sala
CINEMA SIDOLI
Astăzi de la ora 3 mult așteptatul film al secretelor conjungale
Tineretul sub 15 ani nu e admis
Tainele Căsătoriei
Celebrul film sexual al D-rului Wander-Walde cu OLGA TSCHEKOWA ALFRED ABEL THEODOR LOOS
Al doilea film
Aristocrat de ocazie
cu ELISA LANDI și DOUGLAS FAIRBANKS Jr.
Supliment la program
Filmul complect
Funerariile M. S. Regina Maria
Toată festivitatea luată de O. N. T. singura autorizată de a filma complect această grandioasă festivitate. Jurnalul Românesc O. N. T. și Jurnalul Paramount

Publicație de Vânzare

Se aduce la cunoștința generală că în ziua de Joi 11 | 8 1938 orele 10 dimineața se va vinde în localul magaziei de mărfuri din Gara Iași, următoarele mărfuri:

1 ladă articole electrice kg. 43, 1 ladă articole de lut nesmălțuite kg. 15, 1 ladă cosmetice kg. 38, 1 bufet de lemn vechi kg. 37 și un dulap efecte de strămutare kg 76.

1 ladă fricțiune „Horia" kg. 15, 1 ladă ambalaje pentru cotetărie kg. 42, 1 ladă galoși kg. 27, 2 bucăți țevi de fer kg. 68, 1 legătură cu 25 furci de fer și 1 legătură cu 8 sape fer.

Licitatorii vor depune garanții, iar după aprobarea prețului oferit, pe lângă preț se va plăti taxa imp. prop. și timbru de proces verbal, după cari se va ridica marfa.

p. Șeful Biuroului M 4
Haluș D.
Iași 8 | 8. 1938
Șeful Magaziei Mf.
Strugariu Gh.

România
Sfânta Mitropolie a Moldovei și Sucevei
Publicație
No. 7997 14 Iulie 1938

Se aduce la cunoștința publică celor amatori că în ziua de 15 August a. c., ora 11 dimineața la pădurea Vocotești Com. Mogoșești Jud. Iași, proprietate uzufructuoară a Mitropoliei, se vinde prin licitație orală, circa 359 metri-steri lemne de foc, esență stejar, *pe bani gata.*

Vânzarea se face în contul firmei „Wolf" din Focșani.

Licitatorii vor depune ca garanție suma de 5000.

Licitația începe dela 40.000 lei. Orice lămuriri se dau la Cancelaria Mitropoliei, Secția Economică, între orele 11-12 dimineața.

Secția Economică

Autobuzele
pleacă din Iași spre: Tomești—Osoi—Costuleni—Răducăneni—Bohotin—Petre Costea—Gorban—Drănceni-Rășești—Huși.

Plecarea din Iași dimineața la ora 5.
După masă la ora 3
Sosirile la Iași:
Dimineața la ora 9.
După masă la ora 7.
Str. Costache Negri 73
Tel. 1760 AUTOBUZ

x Sunteți neurastenizați? Beți BORVIZ DE BORSEC și pe nesimțite veți fi refăcut.

Voci din public

E foarte bună măsura de a fierbe apa
Dar să fierbem apă ne-clorinată

Primim:

Fiindcă s'a dovedit cu prisosință că, clorinarea apei nu e de nici—un fel—și despre aceasta văd, cu satisfacție, că, e convins și d. dr. Cădere, deoarece recomandă fierberea apei și vaccinarea antitifică, ca măsuri preventive contra sus numitei boale;

Și fiindcă noi, cetățenii cunoscători și înțelegători credem că clorinarea, prin iritarea—slabă ce e drept, dar îndelung repetată—pe care o produce asupra mucoasei tubului digestiv, o bolnăvește și o face susceptibilă de a favoriza pătrunderea cu ușurință în organism a microbului febrei tifoide, călduros rugăm serviciul sanitar și în special pe dl. dr. Cădere, să dispună încetarea clorinării și să aplice acum și pentru totdeauna, ca măsuri preventive: 1) vaccinările antitifice;—când s'a declarat boala și 2) fierberea apei, care e o măsură ideală de combatere a febrii tifoide și a tuturor boalelor ce vin prin apă și pe care suntem siguri că, vor aplica-o cu strictețe toți locuitorii și mai ales acei din regiunile pururea contaminate, cari, de regulă, au și apa clorinată cea mai puturoasă și imposibilă la gust și cari știind că de acum încolo vor avea o apă cu adevărat potabilă, și vor fi și feriți de febră tifoidă cu dragă inimă o vor fierbe, știind că fierberea nu va altera-o, mai ales dacă după această operație și răcirea apei, vor vântura-o și vor ține-o la aer în vase deschise.

Pe când ferbând-o cu clorul în ea, chiar dacă pierde mirosul, va rămâne însă cu gustul cel grețos și cu efectul vătămător asupra organismului.

Credem că, de data aceasta va înțelege serviciul sanitar și toți aceia, din sânul său, cari susțin cu încăpățânicie clorinarea, că cererea noastră e dreaptă, înțeleaptă și conformă atât cu știința, cât și cu interesul adevărat al sănătății locuitorilor acestui oraș.

Colonel Ion Zamfirescu

Cronica Sporturilor

„Siretul" vine la Iași
să tranșeze supremația Wolley-ballului din estul țării

Wolley-ball'ul se practică, mai în toate centrele din Moldova Basarabia și Bucovina. La Chișinău și Cernăuți activează echipe puternice, ce se rezumă numai la întâlniri locale.

Grupările, din orașele de mai sus, au înlăturat ocazia de a se întâlni cu puternica echipă ieșană „Macaby".

Din acest punct de vedere, trebuește subliniată atitudinea cavalerească a clubului „Siretul" care întotdeauna are curajul să înfrunte adversari superiori.

Astfel au jucat în acest sezon cu C. F. R. - București, terminând onorabil.

Gălățenii vin la Iași să tranșeze, supremația Wolley-ballului estic.

Iașul sau Galații, vor purta titlul de reprezentant al regiunii estice.

Acesta este unul din motivele ce au adus la angajarea matchurilor cu „Siretul", ce se vor disputa în zilele de 13 și 14 August, pe terenul Macaby din str. Mărzescu.

Textila face achiziții

In vederea campionatului ce se apropie, „Textila" a făcut o bună achiziție. Glasser, halt-centrul, care a introdus Tricolorul C. F. P. V., în divizia A, a fost angajat de Textila ca antrenor și jucător.

Semm

A 4-a comemorare a morții preotului Alex. H. Arion

Sâmbătă 6 August a. c., la ora 7 dim., s'a celebrat la catedrala romano-catolică, din localitate, un requiem, oficiat de către Prea Cuc. Sa Păr. d-ru Alfon o Piazza, misionarul coloniei italiene, cu ocaziunea comemorării a 4 ani dela moartea Prea Cuc. Sale Păr. Alex. H. Arion.

Credincioșii, care au participat la această comemorare, au ținut să-și exprime dragostea lor pentru acela care în decursul vieții sale preoțești, ca păstor sufletesc, învățător și soț, a desfășurat o activitate intensă, vreme de peste 50 de ani, prin alinarea suferințelor trupești și sufletești, fiind în acelaș timp un vajnic luptător al unirii bisericilor și al înfăptuirii întregirii neamului.

HERAKLIU ARION

PIERDUT buletinul broul populației Iași și Cartea chitanță Asig. Sociale Iași. Le declar nule.

Crețu Pintilie
Iasi Str. Melodiei 6

Reglementarea aprovizionării cu lemne de foc

Aprovizionarea cu lemne de foc a fost îndrumată pe cale bună, în urma înțelegerei dintre Camera de Comerț și Primărie.

In adevăr, începând să funcționeze rampa pentru vânzarea lemnelor de foc, dela Podul Tacu, fiecare se poate aproviziona direct dela țăranii vânzători, cu cantitățile necesare, sub supravegherea directă a organelor de control.

Toate carele cu lemne sunt îndrumate spre rampa de descărcare, neliind nimănui permis să vândă sau să cumpere în alt loc.

Va dispare astfel spectacolul tocmelelor pe străzi și diferendele ce fatal se nășteau din astfel de tranzacțiuni.

REP.

x BORVIZUL DE BORSEC este indicat convalescenților.

Acolo unde viața,
e în luptă crâncenă cu moartea

(Continuarea din pagina 1-a)

sală de chirurgie înzestrată cu cele mai moderne instrumente o baie cu etuvă pentru dezinfectare, rezerve pentru bolnavii cari necesită o minuțioasă supraveghere, e ceia ce oferă acum acest spital, renăscut din tuină.

Dacă ai avut ghinionul să păsești pe una din aleele ce duc spre sala de consultații, grupul suferiuzilor care-și așteaptă rândul, te-a mirosit că ești străin și pe dată, te-a înconjurat, oferindu-se fiecare din ei, să-ți servească de călăuză ori să-ți povestească din minunele săvârșite de acest medic, modest sub înfățișarea-i extrem de comună.

— „D-zeu să-i dea sănătate și noroc ori unde s'o întoarce! — se închina o femee cu chipul rupt de muncă și necazuri. Numai dumnealui mi-a scăpat omul pe care l-am adus cu picioarele tăiate de mașină și pe moarte.

Mi-a spus că o să mi-l vindece și mi l-a vindecat".

— „D'apoi pe copchila mea Aguria, nu tot domnul doftor m-a făcut-o om? Că avea șira spinării ruptă și...

— „Că e bun și milos, cum nu se mai află.

— „Că, să vezi D-ta, D-le, vine la cinci dimineața în spital și până la două-trei, nu mai ești.

—„Că, dacă n'ai, apoi tot dumnealui îți dă de multe ori și bani din buzunar, ca să-ți cumperi doctorii și acasă.

—„Că, bună mâncare cum ni se dă aicea, apoi nu se mai dă nicăieri. In fiecare zi gusti din mâncare și să-l ferească sfântul pe bucatar să o fi greșit cumva, că dumnealui nu știe multe...

—„Apoi, să vă spunem noi, că știm și am văzut cu ochii noștrii—când s'a reparat spitalul, mâncea laolaltă cu zidarii, freca mozaicul ori spărgea cu cazmaua la ziduri. Așa om e Domnul Doctor al nostru".

Un turc, smochinit la chip, pe nume Ahmed, surâde mereu, ținându-se după tine, sprijinit în baston și căutând să-ți fie de folos.

—„Eu știi... Eu turc...Eu adus picior sfărîmat... Mort... Domnu Doctor, sărut mâna, făcut om...

— Ce's lăzile astea, Ahmed?

— Aici aparate est. Venit de departe. Așa stat de șase luni. Auzit înjurat dl. Doctor, că boerii nu trimis mecanici să lucreze la ele".

(De opt luni stau împachetate în lăzi, aparate de chirurgie și pentru radioscopie și cu toate interaențiile făcute, nu s'au trimis dela București specialiști să le instaleze)

— Greu, moș Ahmed!

— Tare greu l.. Doctor cunoaște, mare est, dar boierii rău tare cu el est..,

Secondat de doi doctori: *Moga și Mihu* dacă nu mă înșel, de un personal disciplinat și oricând gata să se sacrifice, medicul nostru dă piept vânjos cu moartea, în fiecare clipă, găsind timpul să se ocupe și de gospodăria indestul de complicată a unui spital, căruia, nu numai că i-a dat viață, dar ambiționează să-l desăvârșească.

Mai are încă multe nevoi: o farmacie, un muzeu, mici reparații, etc. etc.

Speră că va reuși să înfăptuiască în timp și aceasta, astfel cum a realizat totul până acum.

Câteva dureroase mărturisiri

Opera i-am văzut-o în amănunt, datorită bunăvoinței și marei dragoste ce i-o poartă, toți cei vindecați de el.

Dar omul?

Omul, mi s'a spovedit, în așteptarea unei infirmiere care să ne deschidă sala de operație.

— „Prea multă muncă... Prea multă energie risipită de prisos. Greu e să faci pe cei de cari ai absolută nevoie, să te înțeleagă.

Cred că am să-mi au iarăși zborul...

N'am timp să-mi mai văd și de lucrările mele, începute dela Iași; și anii trec".

— Cam câte operații ai făcut până azi?

— Câteva mii, vorbindu-ți de cele grele. Numai dela 1 Ianuarie am operat 318 bolnavi. Câte odată și 10-15 pe zi.

(Continuarea în pagina 3-a)

MINISTERUL EDUCAȚIUNEI NAȚIONALE
Direcțiunea Centrală a Școalelor Regionale de Conducători de Automobile și Tractoare Agricole

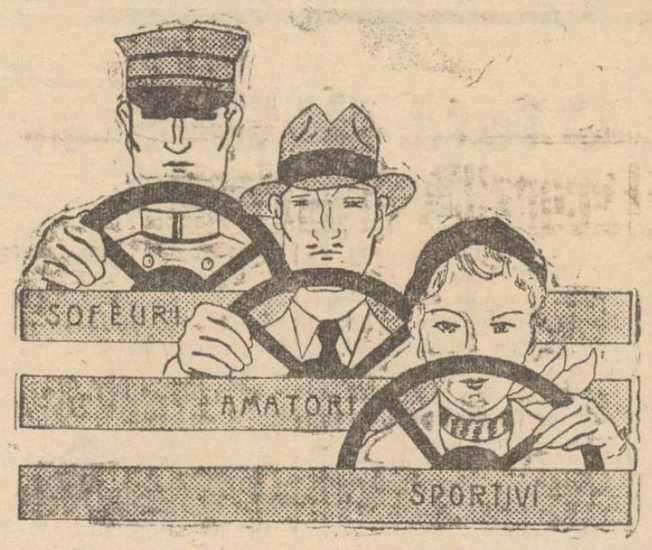

ȘCOALA DE ȘOFERI
Secțiunea Iași
Strada A. C. Cuza 17 (fost Arcu)
Pentru informațiuni și înscrieri a se adresa zilnic la cancelaria Școlii între orele 8½-1 a. m. și 3½-7½ p. m.

Stiri Judiciare

Lichidarea averei fostei organizații legionare din Iași

In urma ordinelor ministerelor de Interne și Justiției pentru lichidarea patrimoniilor fostei organizații „Garda de Fier", d. Jude instructor Casian, titularul cab. II instrucție însoțit de aparatul polițienesc a făcut o descindere la sediul fostei organizații legionare.

Magistratul instructor a inventariat averea mobilă găsită încheind actele necesare.

Dosarul, cuprinzând averea fostului partid „Totul pentru Țară", a fost înaintat tribunalului local pentru îndeplinirea formelor legale de lichidarea patrimoniului.

*

Acțiune în contencios.— Dl. Mihai Grigoriu notarul com. Miroslava jud. Iași, a făcut acțiune în contencios contra deciziei d-lui prefect al județului prin care a fost mutat ca notar la comuna Cornești jud. Iași.

*

Cerere în faliment. — Dl. Isac Polak a cerut tribunalului comercial declararea în stare de faliment a comerciantului Solomon Haim din str. Socola 69.

Tribunalul a fixat termen de judecată la 25 August.

*

Calomnie—Tribunalul local secția I-a a condamnat la 500 lei amendă pentru calomnie, pe d. Nec. Gheorghiu din str. Aviație No. 11.

Inculpatul a făcut apel.

*

Părăsirea căminului conjugal.—Dl. Ioan Grigoriu din str. Sărărie, a reclamat parchetului pe soția sa Elvira Grigoriu, pentrucă a părăsit căminul conjugal, luând mai multe lucruri și o sumă de bani.

Intelectualii satelor din circumscripția Tomești

aderă și activează la campania sanitară „General Dr. Marinescu"

Am relatat într'un număr recent, despre importanta constătuire sanitară pe teren, în plasa model Tomești, sub președinția d-lui conf. dr. I. Alexa, privind alcătuirea programului de activitate, în raport cu acțiunea sanitară „General dr. Marinescu", la sate.

Apelul făcut de d. dr. conf. dr. I. Alexa a dat imediat roade.

Astfel Sâmbătă, cu ocazia sărbătoarei religioase Schimbarea la față, s'a găsit nimerit momentul aplicării sfaturilor ministerului sănătății.

In biserica dela Tomești era adunat mult popor. După oficierea slujbei religioase, părintele *paroh Gh. Ștefănescu*, a rostit o impresionantă predică.

Sfinția sa a arătat că populația satelor trece printr'un greu impas în ce privește sănătatea; Deaceia actualul guvern prin d. general dr. Marinescu, a pornit o vastă acțiune de refacere sănătății populației sătești.

Actul ce se întreprinde, este o faptă creștinească și umanitară, în primul rând. Poporul va rămâne recunoscător Regelui și miniștrilor săi pentru ceiace se face astăzi.

D. institutor I. State, directorul școalei com Tomești arată, că școala a fost totdeauna în fruntea acțiunilor mari în țara Românească.

Lipsa unei educații sătești, a fost cauza multiplilor boli ca: sifilisul, tuberculoza, alcoolismul, pelagra etc.

Generația de astăzi a școalei luptă din răsputeri pentru ridicarea satelor.

D. institutor I. State face apel la populație să asculte sfaturile membrilor din echipa sanitară alcătuită de d. conf. dr. I. Alexa, spre binele lor, spre binele urmașilor.

D. *Hociung* primarul comunei Tomești, în numele populației, asigură tot concursul, astfel ca plasa model Tomești, să nu se dezică nici de astă dată.

Cuvîntarea d-lui Dr. Rugină

D. *dr. Rugină*, medicul circumscripției Tomești, arată că în urma mobilizării generale declarate de d. general dr. Marinescu împotriva dușmanului nevăzut, *boala*, s'a pornit o mare acțiune de asanare sanitară a satelor.

La Tomești, în ziua de „Schimbarea la față" începe schimbarea la față a satelor din această circumscripție.

Dl. dr. Rugină arată că în baza statisticei oficiale, în anul 1937, la o populație de 19,500,000 locuitori, au fost 370,000 decese.

Din acest număr 100,000 decese au fost printre sugari.

Din acest număr, 70,000 cazuri ar fi putut fi salvate dacă am fi avut o acțiune sanitară ca cea prezentă.

Dl. Dr. Rugină a arătat apoi, că dacă s'ar fi procedat așa în timp de 20 ani de la război încoace, am fi putut salva circa 4,000,000 (4 milioane) suflete, care au pierit în plus și care constituie o jertfă mai mare decât aceea pe care țara a dat-o în decursul celui mai crâncen război al vremii și care s'a soldat numai cu 800,000 morți.

In concluzie d. dr. Rugină cere ca la mobilizarea generală decretată de d. general dr. Marinescu, să răspundă toată lumea.

*

Duminică dimineață, au avut loc la bis rica din satul Goruni numeroase conferințe cu caracter sanitar rostite de: preotul Ștefănescu, institutor Leahu, directorul școalei dela Goruni, I. State, directorul școalei dela Tomești, Hociung primarul com. Tomești și dr. Rugină, medicul circ. Tomești.

In Duminica ce vine, vor avea loc conferințe sătești în com. Tomești și Satul Osoiu.

In general, țăranii dau ascultare sfaturilor sanitare.

BRUTUS

Acte de Notariat

La tribunalul comercial s'au înregistrat următoarele acte autentice:

— V-le Darie vinde soților Ecaterina și Ioan Mihailescu un teren situat în str. Poligon 15, cu suma de 20 mii lei.

— Aglaia Policaru vinde soților Ana și C-tin Smarandache un teren situat în str. Volnicilor, cu suma de 5000 lei.

Rubrica cinematografică

Cinematografele din localitate, au programat și pentru săptămâna aceasta niște filme frumoase.

Astfel la „TRIANON" se reprezintă ultima realizare a Jeanei Harlow, intitulată „Saratoga" și în care are ca partener pe Clark Gable.

Al doilea film este „Necunoscuta", cu Gladys George și Waren William.

Complectare: Jurnalul sonor Fox-Movietone.

*

La „SIDOLI" se reprezintă „Tainele căsătoriei", cu Olga Tschekowa și Teodor Loos, un film științific care dezvăluie tainele actualității.

Al doilea film este: „Gentlemen amator" cu: Elisa Landi și Douglas Fairbanks junior, — realizare cu senzații tari.

*

La „SCALA" se reprezintă trei mari filme, cari au cunoscut mari succese în stagiunea trecută. E vorba de „Istoria se scrie noaptea" cu Charles Boyer și Jean Arthur; „Circul", monumentala realizare sovietică și „Spectrul scaunului electric" un film senzațional cu Spencer Tracy.

Complectare: Jurnal sonor Paramount și Funeraliile Reginei Maria.

Noul primar al Cotnarului

S'a produs o schimbare la primăria Cotnari. In locul d-lui Ioan Agrigoroae, demisionat, a fost numit ca primar d. *Vasile I. Ciopron*, cunoscutul podgorean. Dat fiind calitățile sale de vrednic gospodar în această regiune, numirea d-sale a provocat o deosebită satisfacție, punându-se mari nădejdi în opera ce o va înfăptui.

La orchestra Operei din Cluj

Direcțiunea Operei Române din Cluj publică concurs pentru ocuparea următoarelor locuri în orchestră:

Un loc vioară I cu leafă lunară de lei: 5000.

Un loc vioară I cu leafă lunară de lei: 5000.

Un loc de flaut I cu leafă lunară de lei: 7800.

Un loc corn IV cu leafă lunară de lei: 6600.

Un loc ajutor timpanist cu leafă lunară de lei: 3000.

Concursul va avea loc la Opera Română din Cluj în ziua de 1 Septembrie, ora 12 a. m.

x Azi începe Săptămâna cinematografiei la cinematograful „Scala", cu 3 filme formidabile: I. „Istoria se scrie noaptea". II. „Circul" și III. „Spectrul scaunului electric" și filmul oficial O. N. T. cu Funeraliile Reginei Maria.

Din Vatra-Dornei

Ni se comunică din Vatra-Dornei că medicii, cari au nevoe de băi la stabilimentele, proprietatea „Fondului Bisericesc" al Mitropoliei din Cernăuți, plătesc taxele de cură și turism, precum și băile propriu zis.

Toate stațiunele balneare și climaterice din țară și străinătate oferă gratuități medicilor cari vizitează sau se tratează în ele, și nu se poate înțelege pe ce criterii se supun medicii la taxe.

Din ceiace se știe, stațiunele sunt frecventate de bolnavi trimiși de medici. Dacă „Asociațiunea medicilor" din România ar fi lezată în drepturile căpătate pentru medici, atunci s'ar putea ca medicii să nu se mai ducă la aceste băi cari nu înțeleg să respecte obligațiunele ce se impun față de corpul medical. Prin medici, aceste stațiuni și-au valorificat sursele de ape minerale și nămolurile ce le posedă, și prin medici au ajuns la starea înfloritoare la cari se află. Stațiunele din străinătate oferă cea mai largă ospitalitate medicilor, și prin aceasta îi obligă să le recomande clienților.

Administrațiunile stațiunelor noastre ar trebui să fie atente și amabile, nu restrictive și meschine, ca medicii noștri.

COR.

x Din cauza *timpului nefavorabil*, Kermeza dansantă a studenților evrei care urma să aibă loc Duminecă 7 August în grădina „Prisăcaru", fost amânată pentru ziua de Sâmbătă 13 August.

Am scăpat de
Friguri de baltă
cu
BAYER
CHINOPLASMIN
ESTE UN PRODUS »Bayer«

Inspectoratul Spectacolelor
INȘTIINȚARE

Se aduce la cunoștința patronilor de localuri publice care angajează artiști sau muzicanți, că conform avizului No. 3202 | 938 al Contenciosului Ministerului Cultelor și Artelor, nu se pot face angajamente decât pe bază de contracte scrise și vizate de sindicatul respectiv.

Acolo unde se va constata că nu există contract scris și vizat de Sindicat între patron și artiștii sau muzicanții angajați, se vor încheia procese-verbale de contravenție la art. 149, al. 7 din legea Spectacolelor. Iar ca urmare, Direcțiunea Generală a Teatrelor va retrage atât autorizația de funcționare a localului, cât și autorizația de exercitare a profesiunii pentru muzicanți și artiști.

Inspector,
Otilia Cazimir

Informațiuni

x Filmul complect singurul reprezentând întreaga festivitate a „Funeraliilor mult regretatei M. S. Regina Maria" filmat de O. N. T. care a avut exclusivitate absolută de a înregistra această mare manifestare rulează de azi numai la Sidoli pe lângă filmele „Tainele Căsătoriei", Aristocrat de ocazie și jurnalele O. N. T. și Paramount.

x Seara de humor cu scriitorul Ion Pribeagu și avocatul Carol Kron organizată de Toynbee Hall are loc Sâmbătă 13 August ora 9 seara în sala Ordelinatului Evreesc.

Invitațiile se pot ridica la organizația sionistă, str. Cuza Vodă 20. Telefon 21-40.

x **Doctorul A. Hoffman s'a mutat în str. Armeană. No. 9 și consultă zilnic boli nervoase și boli de nutriție dela 10-12 și 3-7; tratamente de slăbire și îngrășare. Telefon 1577.**

PROFESOR DE MATEMATICI la liceu, prepară corigențe, bacalaureat. A se adresa Teodor Jovnir str. Sărărie No. 131.

DE VANZARE una vie în regiunea viticolă Uricani, cu casă de locuit, cramă și alte atenanse. A se adresa în str. Nicolina 150.

PIERDUT Buletinul de Populație No. 52741 pe numele Hotnog C-tin. Il declar nul.
Constantin Hotnog

Nu vă pierdeți timpul!

căutând în ziare și reviste articole cari pomenesc numele dvs. sau tratând problemele cari vă interesează, căci o instituție special creată și bine organizată pentru aceasta poate face acest lucru mai bine și mai ieftin ca dvs. „SERVICIUL GAZETELOR" Agenție internațională de presă și publicitate. Director. Emil Samoilă. București, str. St. Constantin 24, telefon 3-16-15 urmărește tot ce se publică în cele circa 1400 publicații din România, iar prin intermediul celor 102 agenții similare din străinătate, tot ce se scrie în presa din toată lumea și procură tăieturi de presă asupra oricărei personalități sau subiect.

Ce ați telefonic sau în scris prospecte lămuritoare sau o probă gratuită de o săptămână indicând subiectul care vă interesează.

De vânzare

în condițiuni favorabile imobil cu tot confortul, situat în str. Apeduc 23, aproape de Piața Halei și centru, având grădină cu pomi fructiferi și flori.

Balneolog confirmat
Dr. Al. Făclieru
Medic șef de Spital în București
consultă la
BAILE VATRA DORNEI
Str. Reg. Ferdinand No. 40

De închiriat

în str. Bărboi 6 (începând dela 1 Septemb.):
1. O cameră și bucătărie confort modern.
2. Patru camere, bucătărie, cămară de lemne etc. Se pot vizita zilnic între orele 10—2 p. m. și 4—6 p. m.

De vânzare

casă gospodărească, solidă, 4 odăi, bucătărie, cămări, pivniță, apă, lumină electrică etc.

Poziție centrală lângă tramvai și Hală. Preț foarte avantajos. A se adresa la ziar.

Acolo unde viața, e în luptă crâncenă cu moartea

(Continuarea din pagina 2-a)

— Ai emoție când ți se prezintă un caz grav?

— Niciodată. Totul mi-a studiat de înainte, ca un actor rolul lui. Cu ani în urmă, când Profesorul meu mi-a dat să operez o hernie grea de tot, am fost atât de emoționat, ca și azi mi-aduc aminte. De atunci m'au obișnuit. Știu să prepar pacientul și să-i inspir încredere. Tatu, râd vorbesc, fluier și caut să sugestionez bolnavul în ai cărui ochii citesc toată nădejdea ce și-a pus-o în mine.

In clipa în care l-am suit pe masa de operație, e cu totul în stăpânirea mea.

— Vi s'a întâmplat să aveți surprize?

—„Caut pe cât îmi stă în putință să le evit.

— Ce simțiți când vedeți că ați reușit să smulgeți morții o nouă victimă?

—„O lucrare ce nu pot s'o descriu.

— După o operație grea, aveți nevoie de odihnă?

— Dimpotrivă. Parcă ași fi renăscut și a-și lua-o de la capăt.

— Totuși, am auzit că lucrați 16-18 ore încontinu.

—„Câte odată și mai mult. Ce importanță are?

Când mă simt cu nervii oarecum zdruncinați, iau mașina și fug pentru două trei ceasuri la pescuit. Astfel mă odihnesc. Când mă întorc și reintru în sala de operație am un dor de muncă și puteri proaspete, că parcă m'ași lua la trântă cu morții.

Cu toate acestea în asemenea condiții e greu să lucrezi. N'am un laborator, n'am un muzeu, piesele stau zvârlite prin căldări cu formol și borcane ce le-am cumpărat din banii mei. Instrumentele chirurgicale, în afară de acelea ale mele personale, sunt preistorice. Ca să pot face câteva răcitoare, a trebuit să mă duc să mă rog de particulari.

Păcat de entuziasm. Spitalul e sărac tare. Lume nevoiașă multă".

Il ascult. I-aud durerea mare din glas. Mă uit la ochii înlăcrămați ai celor din jur, cari privesc la el cu atâta dragoste.

Un copil firav, cu părul ca mătasea porumbului se apropie pe furiș, șchiopătând, prindea Iacom mâna medicului și i-o sărută, murmurând:

— „Tătucă".

Degetele butucănoase mângâie șuvițele de păr, zbârlite a războiu.

— „Să nu ne lași.

Tăcere grea, apăsătoare s'a pogorât peste toți. Un licean trece salutând respectuos.

E unul din „sufletarii" doctorului făcător de minuni. Poate vreți să știți și cum îl chiamă?

Întrebați pe oricare trăitor din târgul lui Miron Costin. Toți au să vă răspundă într'un glas:

— *„Doctorul nostru Fălcoianu!* Să ne trăiască!"

E fraza steriotipică și mândria Romașcanilor. Ad.

x D-l Profesor I. Botez, senator de drept al Camerei de Comerț din Moldova, Bucovina și Basarabia, a fost delegat să participe la a XXIV-a conferință parlamentară internațională de comerț, ce va avea loc la Varșovia în zilele de la 5—9 Septembrie a. c.

Cinstea făcută D-lui I. Botez, se resfrânge asupra comerțului moldovenesc și ieșan.

INFORMAȚII

x **Răspuns regal.**—La telegrama de condoleanțe trimisă M. S. Regelui de către muncitorimea ieșană, d. N. Dimitriu președintele Camerei de muncă a primit următorul răspuns:

„Mulțumesc pentru condoleanțele exprimate".

CAROL R.

x Dl. Doctor D. Beceanu a preluat personal conducerea farmaciei d-sale din Piața Halei, care până acum fusese concesionată.

x In cercurile medicale se afirmă, că d. dr. Tănăsescu, distinsul director general sanitar al capitalei și fost medic șef al Iașului, a cerut trecerea sa la pensie pe ziua de 1 Septembrie.

x Dl. Docent dr. Plăcinteanu din Iași, se află în concediu la Vatra-Dornei, casa sa ubrită.

x Medicii cu renume mondial, au constatat că numai BORVIZUL DE BORSEC, spală rinichii.

CEL MAI ACTIV ANTINEVRALGIC
TESTA!
LA FARMACII ȘI DROGUERII

ULTIMA ORA

O trombă marină uriaşă la Mamaia (Constanţa)

Constanţa 9.—Un curios fenome al naturii s'a produs eri la Mamaia.

La ora 10,40, viligiaturiştii de pe plajă au văzut cum apa de la 5 mile depărtare în larg, se ridică în sus de parcă ar fi fost aruncată de un vulcan.

Marea a început să clocotească, cu un sgomot asurzitor.

Apa s'a ridicat drept în sus, în trombă, până la nori.

Apoi trombă o pornit vertiginos spre ţărm, îngrozind pe vizitatori.

Publicul a părăsit plaja, refugiindu-se în hoteluri şi vile.

In 20 de minute, tromba uriaşă a ajuns la ţărm.

A trecut pe lângă cabanele ofiţerilor aviatori şi s'a oprit în lacul Sut-Ghiol.

Nu s'a înregistrat nici o victimă, deoarece lumea observând fenomenul la timp, s'a ferit din calea vârtejului.

x Doctor **Adela Giotti**, medic stomatolog şi-a raluat consultaţiile de *boli de gură şi dinţi* orele 3—7 p. m. Str. Banu 1.

Luptele se înteţesc între ruşi şi japonezi

Londra 9. — Agenţia Reuter află din Seul (Koreia) că pe ziua de ieri; luptele dintre ruşi şi japonezi au luat proporţii, desfăşurându-se pe un front de peste 6 km. la Ciang-Ku-Feng şi Shat-Sao-Ping.

20 avioane sovietice au bombardat Ce'ka în Krei'a de nord. Deasemenea au atacat din nou satul Kojo, incendiind 15 case.

*

Tokio 9. — Ultimul comunicat al ministerului de război, anunţă:

Trupele ruso-japoneze se află faţă în faţă, la 150 metri, unele de altele, in urma luptei ce s'a dat astănoapte în jurul cotei 52, situată la 1500 metri spre sud la Ciang-Ku Feng.

La Shatsaoping artileriile japoneză şi sovietică se bombardează dela o distanţă de 800 metri.

Imediat după bombardamentul de eri, executat cu ajutorul a 40 avioane ruseşti, forţele sovietice au bombardat cu artileria poziţiile japoneze dela Ciang-Ku Feng, intre orele 16.30 şi 21,30, iar la 22.30 au atacat, soldaţii sovietici făcând uz de granate de mână.

Trupele ruseşti au fost respinse. E le au reuşit însă să se instaleze in tranşeele ce şi-au construit in apropiere.

Tratativele merg greu

Tokio 9.— In cercurile oficiale de aci se declară că nu au sosit încă ştiri precise asupra rezultatelor celei de a doua întrevederi între d. Sighmemitsu şi d. Litvinov la Moscova.

Presa anunţă, după ştiri neconfirmate oficial, că d. Litvinov ar fi respins nouile propuneri japoneze, care ofereau:

1. Incetarea ostilităţilor şi

2. Menţinerea, de către ambele părţi, a poziţiilor ocupate în momentul deschiderii negocierilor

Insă tratativele continuă şi e posibilă o înţelegere.

Conferinţa dela Sinaia pentru revizuirea regimului Dunărei

Bucureşti 9. — Eri s'au întrunit la Sinaia delegaţii Angliei, Franţei şi României, pentru revizuirea regimului Dunării.

Italia nu şi-a trimis delegaţi, dar şi-a scuzat absenţa şi a exprimat simpatia pentru lucrările conferinţei.

Delegaţia română e prezidată de d. ministru Contescu şi cuprinde pe d-nii ministru Creţeanu, prof. N. Dascovici, amiral Păiuş, ing, Vardula, ing. Mihalopol, consilier Rosi, secretar de legaţie Meta, etc..

Şedinţa a fost deschisă, de dl. Petrescu-Comnen, ministru de externe, care a declarat că e necesar să se modifice unele elemente juridice ale regimului dunărean, care nu corespund interese or şi prestigiului Românei.

Câte un delegat al Angliei şi Franţei, s'au declarat de acord cu dorinţa exprimată de România.

Apoi, dl. Comnen a părăsit conferinţa, iar preşedinte a fost a'es dl. Contescu.

Seara, dl. Comnen a dat un dineu în onoarea delegaţilor.

Cel mai bătrân om din lume

Un african în etate de peste 140 ani

Londra 9. — Exploratorul John Hanlik a trimis o scrisoare ziarului „Times" în care arată că a descoperit în Africa de Sud pe cel mai bătrân om din lume.

El se numeşte Seman şi are peste 140 ani.

A avut mai multe neveste şi numeroşi copii.

Cel mai bătrân copil este un fiu, în vârstă de peste 100 de ani ; iar cel mai tânăr copil este o fată, în etate numai de 16 ani.

Acest Matusalem e sănătos şi voinic; are dantura completă, numai o singură măsea fiindu-i puţi cariată.

Aşi 12,000 turci din România pleacă în Turcia

Bucureşti 9. — Legaţia turcă din capitală a făcut cunoscut că guvernul turc a încuviinţat imigrarea în Turcia a 12.000 musulmani din România.

Urmează a se face formalităţile de emigrare.

Incendii groaznice în insulele Filipine

Manila 9. — Două incendii pustiitoare au distrus oraşelul San Paolo şi un cartier întreg din Manila, îngrozind populaţia din Filipine.

Au ars peste 2000 de case, rămânând pe drumuri circa 12.000 de oameni.

Pagubele sunt foarte mari. Numărul victimelor omeneşti n'a fost încă stabilit.

Un delapidator face afaceri sub un nume fals

Bucureşti 9.—La parchetul de Ilfov s'a primit un denunţ senzaţional.

Se arată anume că fostul funcţionar ceferist Th. Moscopol, condamnat pentru delapidarea sumei de aproape 90 milioane lei, şi-a sustras o parte din avere de la sechestru, investind-o în exploatarea cinematografelor Florida, City, Nissa, Aida şi American.

El şi-a luat pseudonimul de Teodoru spre a nu fi recunoscut.

S'au dispus cercetări.

x BORVIZUL DE BORSEC este indicat convalescenţilor.

Inscrierile la Institutul de surdo-muţi

Direcţiunea Institutului de Surdo Muţi „Marele Voevod Mihai" din Iaşi str. Zmeu No. 3, aduce la cunoştinţă că, pentru anul şcolar 1938 | 939, se primesc interni, fetiţe şi băeţi în etate de 7—12 ani, fiind vacante următoarele locuri: pentru cl. I-a de articulaţie 15; cl. II-a 3; cl. III-a 8; cl. IV-a 8; cl. V-a 4; cl. VI-a 8; cl. VII-a 3; cl. VIII-a 5.

Cererile de inscriere se vor adresa Direcţiunii Institutului cel mai târziu până la 15 August, fiind însoţite de următoarele acte: act de naştere, buletin de vaccină, certificat de sănătate şi certificat de pauperitate pentru părinţii săraci, se acordă locuri de bursier sau semibursier).

Solva este de 5000 lei anual, plătibilă în trei rate egale şi anticipat. Reduceri sau scutiri de taxe se pot face numai în cazuri excepţionale şi pe baza actelor oficiale. Elevii vor aduce lingeria necesară pentru corp şi pat. Relaţii se pot cere dela Direcţiunea Institutului.

Isprăvile traficanţilor de fete

Târgovişte 9.—Locuitorul Şt. Piru a reclamat autorităţilor că de câteva zile a dispărut de acasă fiica sa adoptivă Victoria Ştefan, în etate de 17 ani.

Cum fata a fost văzută plimbându-se cu un domn străin, se crede că ea a căzut victimă unei bande de traficanţi.

Semnalmentele ei au fost trimise la toate posturile de frontieră, spre a se împiedica plecarea din ţară.

Alte fraude la o primărie din Prahova

Ploeşti 9.—S'au descoperit mari fraude la primăria comunei Cioranii din judeţul nostru.

Fostul primar Gh. Adam, în unire cu I. Mândricul fost notar şi Alex. David casier, au delapidat suma de 3 milioane jumătate lei.

Averea lor a fost confiscată.

CITIŢI „OPINIA"

Soldaţi republicani spanioli care nu cunosc... limba spaniolă !

Roma 9.— Ziarele italiene descriind bătălia dela Ebru, unde o divizie republicană a fost complect nimicită, arată că asupra soldaţilor republicani s'au găsit ordine scrise în limbi străine.

De altfel, nici un prizionier republican nu vorbeşte bine limba spaniolă şi toţi au asupra lor paşapoarte false.

Asta dovedeşte intenţia republicanilor de a înşela comisiunea pentru retragerea voluntarilor străini, prezentând pe străini drept cetăţeni spanioli.

Opt persoane au consumat lapte dela o vacă turbată

Bălţi 9. In Stolniţeni din jud. Bălţi, Opt inşi, printre cari sunt şi copii, au consumat laptele unei vaci, care s'a dovedit a fi turbată. Primele simptome de turbare s'au ivit la viţelul care sugea dela această vacă.

Sătenii cari au consumat laptele animalului turbat, au fost trimişi de urgenţă, la spitalul antirabic, din Iaşi, şi anume: Mihail Călăraş şi copilul său Mihu, Ion Pidcasete şi fiul lui Niculae, Vasile Stambulescu, Ion Stambulescu, Niculae Cuşnir şi Maxim Salagor.

Starea tuturor celor enumeraţi mai sus inspiră îngrijorări, dat fiind că numiţii consumau laptele de mai multă vreme şi nu s'a putut stabili încă în mod cert de câtă vreme e bolnav animalul.

Accident de automobil

Bucureşti 9.—Automobilul 11040 Bucureşti, condus de şoferul Gh. Toni, pe când venia cu viteză în cartierul Bragadiru, s'a ciocnit de un camion.

Sunt 5 grav răniţi.

x Conflict de muncă — Astăzi la orele 9 dimineaţa au reînceput la inspectoratul muncii, tratativele dintre lucrătorii greviştii ai fabricei de textile din localitate „Textapret" şi conducătorii fabricei. Cei 120 de lucrători cer mărirea salarului cu 30 la sută.

Aceasta este a treia oară când tratativele nu s'a putut termina favorabil.

In ceiace priveşte orarul de lucru, patronii au acceptat lucrul de opt ore.

x Dl. Dr. Solomon Manole reintorcându-se în localitate îşi reia consultaţiile pentru *„boli de femei şi chirurgie"* la cabinetul D-sale din Str. Mărzescu 7, telefon 2230.

x Se atrage atenţia că programul de azi al cinematografului „Scala" este primul în acest gen, din ultimii ani.

SPECIALIST Execut - Eftin ori ce fel de comenzi şi reparaţiuni de Tapiţerie chemat pentru o c. p. vin la domiciliu. Gherson, str. Sft. Lazăr 19.

Se caută bun vânzător la magazinul de manufactura Kratenştein.

Ştiri poliţieneşti

O fată dezbrăcată în stradă

D-ra Angela Ciobanu din str. Petru Rareş No. 15, a reclamat la poliţie, că ieri seară, pe când mergea pe malul Bahluiului, în dreptul podului Tacu a fost acostată şi dezbrăcată de către numitul Mitcu Andrieş din str. Bahlui No. 16.

La strigătele de ajutor numitul a dispărut.

Se fac cercetări.

*

Tâlhărie. — Dl. Gheorghe Măgureanu din Fundacul Tei No. 6, a reclamat la poliţie, că pe când se întorcea acasă, în dreptul localului de cârciumă al d-lui Iosef Grinberg diu Calea Călăţi, ar fi fost atacat şi jefuit de suma de 860 lei, de către numitul Constantin Chiosa din Calea Călăţii No. 58.

Victima prezentând leziune la cap, a fost transportat la spital, iar agresorul dus la poliţie.

*

Accident de circulaţie — Maşina No. 79, pe când mergea în plină viteză pe str. I. C. Brăteanu, în dreptul casei No. 135, a dat peste cetăţeanul Neculai Hachi din str. Uzinei No. 6, producându-i leziuni la faţă şi pe corp.

Se cercetează.

*

Diverse. — Astă noapte portarul Liceului „Alexandru cel Bun" din str. Palat No. 1, a observat într'un gang al liceului trei indivizi care se sfătuiau.

La apariţia portarului, doi din ei au fugit.

Al treilea, Cotobri Pantelimon din Calea Călăţii No. 81, a fost condus la poliţie.

— Au fost conduşi la poliţie la cerinţa d-lui N. Popescu din str. Cetatea Mică No. 10, indivizii D. Popescu şi D. Pascu care în lipsa de acasă a reclamantului i-ar fi luat suma de 8000 lei.

— Cetăţeanul Jugănaru Ioan din str. Zugravi No. 90 ducându-se să facă un chef în tovărăşia unei tinere, a constatat că a fost jefuit de suma de 1800 lei.

— Tânăra Eugenia Dumbrăveanu din Botoşan condamnată pentru numeroase furturi de către Tribunalul de minor, va fi trimisă la Gherla.

— Autorii sustragerii de 70 mii lei comisă asupra comerciantului Hurt Samoilă din Cernăuţi în localul „Corso" au fost înaintaţi parchetului.

— Poliţia a arestat pe V. Stoian din str. Grădinari No. 1 urmărit de postul de jandarmi Copou pentru diverse spargeri.

ORA 12

Şansele unui armistiţiu între Rusia şi Japonia

Londra 9.— Din Moscova vine ştirea că în noua întrevedere care va avea loc astăzi între dl. Litvinov şi ambasadorul Japoniei, se va încheia un armistiţiu, pentru ca apoi să se procedeze la delimitarea frontierei mandciuriene.

Ştirea este dată însă cu toată rezerva.

America se interesează de problema sudeţilor

Paris 9.-Cercurile americane din Paris arată că plecarea la Praga a d-lui Wilson, ambasadorul Statelor-Unite la Berlin, este deosebit de importantă.

Statele-Unite se interesează de situaţia din Europa Centrală şi doresc ca misiunea lordului Runciman să fie încununată de succes.

Un portar devine mare actor de Cinema

Praga 9.—Portarul unui hotel din Marienbard a fost angajat de o mare casă de filme americană,

El a fost descoperit de un regizor venit să-şi facă sezonul în Cehoslovacia şi a fost angajat pentru asemănarea lui uimitoare cu împăratul Frantz Iosef.

Portarul va juca rolul principal dintr'un mare film istoric.

Chinezii au luat ofensiva

Londra 9.-In regiunea Hankeu, la nord de fluviul Yang-Tse, trupele chineze au luat ofensiva generală.

Japonezii sânt în retragere.

*

Tokio 9.—Agenţia Domei înregistrează zvonul că trupe chineze neregulate se pregătesc să intre în Şangai. Japonezii au concentrat trupe de aparare.

„Scala" organizează săptămână cinematografiei
şi prezintă azi 3 filme —3 succese colosale — Un program unic
perechea ideală de îndrăgostiţi
CHARLES BOYER -- JEAN ARTHUR
reapare în cea mai fermecătoare poveste de iubire
Istoria se scrie noaptea
Al doilea film — Triumful cinematografiei sovietice
CIRCUL
O producţie uimitoare
O realizare fascinantă
Şi un film american de aventuri senzaţionale nemaivăzute
SPECTRUL SCAUNULUI ELECTRIC
IN ACELAŞ PROGRAM, CU ADEVARAT UNIC LA IAŞI
Filmul Oficial C. N. T. cu Funeraliile Reginei Maria
şi jurnalul „Paramount"
Se atrage atenţia asupra acestui program nemaivăzut până azi şi care va rula zilnic dela ora 3 p. m. până la 1 noaptea.

CUMPĂR aur de dinţi, bijuterii. Vindeţi bine **Brătianu** 82 Notaţi bine No.

DOCTOR
SOLO SCHREIFEL
SPECIALIST IN
BOLI DE PIELE, VENERICE, SIFILIS
Tratamentul precoce al sifilisului prin examenul ultra-microscopic
DIATERMIE
Raze ultra-Violete
Consultaţii şi tratamente
7—10 dim. şi 2—9 seara
Str. Anastasie Panu 70
Telefon 2101

x Sunteţi neurastenizaţi ? Beţi BORVIZ DE BORSEC pe nesimţite veţi fi refăcut.

Inscrieţi-vă din timp !
pentru plecarea spre
Bucureşti şi retur
cu 50% reducere pe C. F. R
organizată de
Wagons Lits//Cook Iaşi
Piaţa Unirei
Plecarea Sâmbătă seara
Locuri limitate

BIBLIOTECA UNIVERSITĂȚII -IAȘI-

ANUL XXXIV No. 9408

ABONAMENTE:
Lei 350. . . . . pe un an
„ 180. . . . . „ 6 luni
„ 90. . . . . „ 3 luni
„ 35. . . . . „ 1 lună
„ 1500. . . Instituții publice

Atelierele tipografice „Opinia"
IAȘI STR. LAPUȘNEANU 37

1 LEU

OPINIA

Ziar popular cotidian

JOI 11 AUGUST 1938

TELEFOANE
Redacția. . . . No. 1298
Administrația . . „ 1299
Serv. de noapte red . „ 1136

Redacția și Administrația
IAȘI STR. LAPUȘNEANU 37
Director: C. R. GHIULEA

O inițiativă fericită

Linia ferată Pașcani-Tg. Neamț

Memoriul Mitropoliților Nicodim și Visarion

O veche dorință a moldovenilor e de a se construi cale ferată dela Pașcani la Tg. Neamț.

Modul acesta de comunicație, rapid, ieftin și comod, ar avea o deosebită însemnătate turistică și ar produce o mulțumire sufletească, prin ușurarea accesului la vestitele mănăstiri moldovenești Neamțu, Secu, Agapia, Văratec; la stațiuni balneare ca Bălțătești și Oglinzi; și la multe locuri pitorești din regiunea Neamțului.

Dar această linie ferată ar avea și o însemnătate economică. Dacă am socoti numai transporturile de lemne și cherestea, în foarte mare abundență prin partea locului, care ar ieftini considerabil această marfă în regiunile de șes, încă ar fi suficient să se dovedească necesitatea construcției ferate de care vorbim.

Cu mulți ani în urmă, înainte de război, marele moldovan Alex. A. Bădăreu, în calitate de ministru al lucrărilor publice, a întocmit proectul și a făcut toate pregătirile pentru construcția liniei Pașcani-Tg. Neamț.

Însă odată cu schimbarea guvernului de atunci și cu intrarea noastră în război proectul a rămas în cartoanele ministerului.

După război, împrejurările s'au schimbat. S'au ivit alte preocupări de Stat. Și când s'au produs momentele favorabile și pentru această înfăptuire, s'au amestecat interesele politicianiste care au paralizat orice inițiativă. Dealtfel,—ca de obicei—n'a fost la Centru prea multă grijă și stăruință pentru nevoi moldovenești.

Iată că s'a pornit acum o nouă mișcare pentru realizarea liniei ferate Pașcani-Tg. Neamț. Inițiativa este a Inalt Prea Sfinților lor Mitropolitul Nicodim al Moldovei și Mitropolitul Visarion al Bucovinii. Inalții Erarhi au întocmit un documentat memoriu care circulă prin Moldova și primește adeziunile șefilor de instituții și ale persoanelor proeminente.

Memoriul va fi prezintat M. S. Regelui și membrilor guvernului.

Și se nădăjduește că astăzi, sub un regim constructiv, dezbărat de meschinăriile politicianiste, și prin autoritatea inițiatorilor, se va căpăta cîștig de cauză.

REP.

La istoricul palat al Papilor

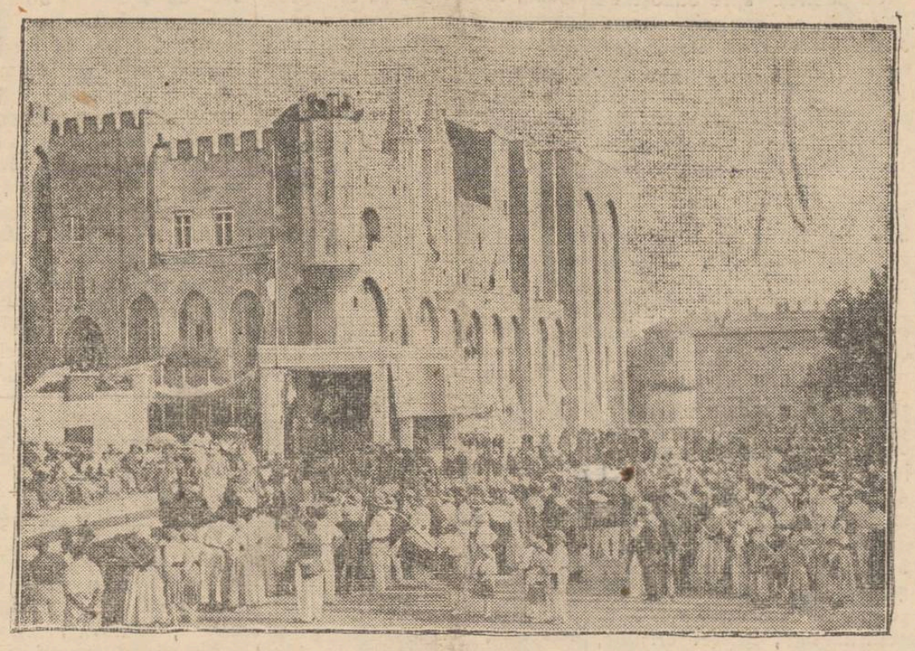

La Avignon în sudul Franței, în fața palatului Papilor (în clișeu), a avut loc o veselă serbare a vinului, în prezența d-lui președinte Lebrun.

In acest castel istoric au locuit Papii în secolul XIV, în urma unor corturi religioase. Și e interesant zvonul că ar fi posibil ca actualul Papă dela Roma (în ceartă cu regimul fascist) să se refugieze din nou la Avignon. Dar deocamdată e un simplu zvon.

Impresia unui ieșan

întors din Cehoslovacia

despre atitudinea sudeților

Simpaticul nostru concetățean d. Romulus Ciugulescu, inspector c. f. r., s'a reîntors la Iași venind de la Karlsbad unde și-a petrecut concediul.

Il întreb care-i starea de spirit în Cehoslovacia după venirea lordului Runciman.

Dl. Ciugulescu ne spune că, după câte a aflat de la prietenii săi din statul vecin, situația nu-i prea fericită. Sudeții sânt dârji și nu se arată dispuși să ajungă la o înțelegere pe cale diplomatică.

Ei continuă a se agita cu aceiaș violență în limbaj ca și în trecut.

Pe lordul Runciman sudeții l-au primit cu răceală. Deaceia e de prevăzut că misiunea trimisului Angliei va fi mult îngreuiată de atitudinea sudeților.

Efectele acțiunii sudeților au început a se vedea.

La Karlsbad e lume foarte puțină. Nu mai există antrenul și veselia dinainte.

Mai vesel părea a fi artistul Miluță Gheorghiu, căruia nu-i prea pasă de agitațiile politice...

„Să dea Dumnezeu însă ca lucrurile să se liniștească!"... —a încheiat dl. Ciugulescu.

SP.

Grija pentru populația sătească

Incurajarea agricultorilor harnici. Concursul grâului

In acțiunea sa de protegiure a celor mulți, guvernul dă o însemnătate deosebită ridicării clasei țărănești. Drumurile de țară și satele, sunt în clipele de față, o vastă rețea de activitate constructivă. Se nivelează și se pietruesc șoselele, se sapă șanțuri adânci și simetrice, se scarifică străzile. In Basarabia, în ținutul moților, în Maramureș, în Muntenia, pretutindeni, noui drumuri înlesnesc pașii progresului, ușurează posibilitățile de deplasare—și, deci, de câștig—ale populației; occidentalizează fața țării.

Sănătatea satelor noastre ocupă, deasemenea, un loc de frunte în preocupările și în realizările guvernului. Ofensiva sanitară se duce într'un ritm neîntâlnit până acum.

Impotriva bolilor sociale (tuberculoza, sifilisul, malaria, etc.) s'a pornit o campanie menită să aducă sănătatea în casa fiecărui sătean.

Guvernul încurajează în toate felurile pătura țărănească—stratul de rezistență al Neamului—ajutând-o metodic, după un program bine chibzuit, luminat și eficient.

Problema celor care poartă sapa și plugul este problema esențială a țării.

Sătenii din tot cuprinsul țării se bucură de o nouă atenție a guvernului, prin concursul grâului, instituit de ministerul agriculturii și care se va ține în ziua de 1 Septembrie.

Se vor acorda premii în bani și distincțiuni tuturor sătenilor care au dat dovadă de hărnicie deosebită și de mai mare dragoste de pământ.

După atâtea concursuri sportive sau artistice, „Concursul grâului" vine să aducă o satisfacție și celor mulți, din mâinile cărora izbucnesc snopii de soare ai grâului și ai pâinii țării. Căci de multe ori, când plugarul are tragere de inimă, iar pugul său știe să dăltuiască viguros fața pământului, ce este, oare, ogorul său decât nu o mică operă de artă a naturii și a puterii omenești?...

„Concursul grâului" aici vrea să ajungă: la o emulație, la o întrecere voioasă și cinstită între toți plugarii țării, întrecere din care țara noastră va câștiga enorm. Iubirea de ogor pasiunea de a scoate din ogor cele mai frumoase spicuri de aur vegetal al pământului, își vor căpăta, prin „Concursul grâului", institutul de ministerul agriculturii, răsplata cuvenită.

Căci, până la urmă, dragostea de ogor nu este decât dragostea de Țară și de Rege..

O locuință originală

Cetățeanul Georges Verdière din Templemars lângă Lille (Franța) a găsit un sistem original de a rezolvi criza de locuință.

Evacuat din prăvălia pe care o ocupa (căci Verdière era negustor), pentru neplata chiriei, el și-a luat nevasta și cei trei copii, a venit la primărie și s'a instalat în biroul secretariatului. Toate somațiile care i s'au făcut să părăsească primăria, au rămas fără efect.

Rămâne să se recurgă la forță

Inaugurarea

expoziției de coperte

lucrate după izvoade de înfloriturî

Răspunsul stolurilor străjerești la mesajul copiilor din „Țara Galilor

De curând, copii din România au primit din partea copiilor din Țara Galilor, un emoționant mesagiu prin care li se cerea adeziunea la opera de înfrățire a tineretului din lumea întreagă.

Răspunzând călduros acestui apel, afirmând cu tărie voința lor de a sta în slujba păcii, stolurile străjerești, mânate de dragostea lor pentru arta românească și în dorința de a o face cunoscută peste hotare, au lucrat pentru a cuprinde acest răspuns, minunate coperte după vechi izvoade de înfloriturî.

Pentru a pune în lumină dorul de ridicare sufletească, talentele tinerelor generații și afirmarea lor în cadrul străjeriei, Subsecretariatul de Stat al Presei și Propagandei a organizat în palatul Oficiului Național de Turism din București și cu largul concurs al acestei instituțiuni, o expoziție a copertelor minunat lucrate de stolurile străjerești.

Inaugurarea acestei expoziții a avut loc Luni 8 crt. în prezența d-lui Ministru Eugen Titeanu, a d-nei Micaela Catargi, a reprezentanților Străjii Țării, precum și a unei numeroase asistențe.

Cu această ocazie, d. ministru Titeanu a expus corespondenților ziarelor străine și românești, rostul acestei expoziții și înaltul simbol al operii stolurilor străjerești.

Din toată lumea

Desbrăcate...

Am relatat ieri întâmplarea ieșită din banalitate, a unei domnișoare care a fost desbrăcată în plină stradă.

Poliția care a stabilit cauzele ce l-au silit pe cetățean să procedeze astfel.

Deocamdată, reporterul a deplâns situația bietei fete care trebuiă să se ducă acasă în costumul Evei.

Socotim însă că duduia cu pricina nu era chiar de compătimit; căci dacă faci o plimbare pe străzile Iașului și te uiți atent la toaletele femeilor, mai că îți vine a crede că au păți și ele ca domnișoara reclamantă; adică îs mai mult desbrăcate...

Duduile noastre au o scuză: căldura!

Profită și ele cât pot mai mult să dovedească dărnicia naturei cu sexul frumos.

Impotriva căldurii

Când e căldură mare, omul obișnuește să bea apă multă. Insă din pricina apei, asuzi mult, și-ți sporește setea.

Un sfat practic, pe vreme de căldură mare, e să bei cât mai puțin lichid. E destul să uzi degetul în apă și să-l treci apoi ușor prin dosul urechilor. Vei simți o înviorare care micșorează setea.

Năzbâtiile dragostei

Am relatat pe larg originala sinucidere a tânărului bogătaș american John Ward, care s'a aruncat de la al 17-lea etaj.

Ulterior s'a stabilit că e vorba de o sinucidere din dragoste.

John vroia să se căsătorească cu Elisabeth Vorunion, funcționară în întreprinderile tatălui său.

Mama sa însă se opunea energic. Din această cauză tânărul a hotărât să se omoare.

Când s'a urcat pe acoperiș, a fost anunțată și mama sa, care se afla la Long Island.

Ea a alergat într'un suflet și a încercat să vorbească prin telefon cu fiul său.

Nu l-a putut înduplecă însă; el s'a aruncat în gol.

Când a auzit de nenorocire, bătrâna femeie a avut un atac de cord, murind pe loc.

Logodnica a fost arestată ca autoare morală a sinuciderei!

Prințul și lucrătorul

Maharadjahul din Gwalior, unul din cei mai bogați oameni din lume, are obiceiul să vină adesea la Londra și să petreacă cu poporul prin mahalale, travestit în haine modeste.

Intr'una din zile, pe când se plimba pe străzile orașului cu un taxiu, a constatat că a uitat punga acasă.

Șoferul a crezut că are de-face cu un cerșetor indian și a vrut să-l dea pe mâna poliției.

Insă un lucrător din public s'a oferit să facă o pomană și să plătească el cursa „bietului cerșetor".

Incântat, maharadjaahul a spus cine este.

Lucrătorul a crezut că glumește și i-a răspuns: „Incântat; eu sunt regele Siamului"...

A doua zi însă când a primit un cec de 50.000 lei și fotografia cu autograf a maharadjalei, a văzut că nu era glumă.

EFECTELE RAZBOIULUI

In Spania, cele două armate învrăjbite se macină pe loc, în regiunea râului Ebru.

In acest timp, aviația bombardează orașele, semănând moarte și ruină.

Zilele trecute, avioanele naționaliste, cu prilejul unui atac asupra Barcelonei, au incendiat un depozit de 60 mii tone benzină.

O coloană uriașă de fum și flăcări a marcat distrugerea acestui costisitor combustibil (cum se vede în clișeu)

O ciudată istorie a românilor

Studiul despre istoria românilor datorit d-lui Carlo Tagliavini profesor la Universitatatea din Padova și publicat în „Enciclopedia Italiană" (1936).

Una dintre cele mai remarcabile enciclopedii moderne este fără de îndoială „Enciclopedia Italiană" al cărei al XXX-lea volum conține numeroase capitole cu privire la țara noastră scrise în anul 1935. Dintre aceste capitole, un loc deosebit îl ocupă studiul cu privire la istoria românilor și datorit d-lui Carlo Tagliavini prof. la Univ. din Padova.

De la început trebuie să regretăm faptul, că articolul cu pricina nu se datorește d-lui prof. N. Iorga, savant cu renume universal, autor al magistralului studiu similar publicat în tinerețe, în marea „Enciclopedie Franceză".

Se pare însă, că privitor la istoria țării noastre anumite teze trebuiau susținute și în urmarea activității sale de bun român și naționalist, dl. prof. N. Iorga n'ar fi așezat semne de întrebare în textul unui studiu istoric, cu deosebire acolo unde ele nu-și aveau locul.

Primul semn de întrebare al d-lui C. Tagliavini, se referă după cum și era de așteptat, la origina noastră daco-română. Redăm textual după originalul italian:

„Romanizarea Daciei sub imperiul roman constitue un fapt cu stricteță acceptat; dar oare această romanizare s'a conservat în acele regiuni de la linele dominației romane în timpul lungii perioade a invaziunii și stăpânirii barbare care merge din sec. III-lea—XIII-lea și oare actualii români din România sunt, după cât se spune, descendenții acelor antici Daco-Romani?"

Fără a aduce argumente decizive, d. Tagliavini pare să să incline pentru teza defavorabilă continuității elementului roman în Dacia, deoarece spune d-sa: „dacă o parte a populațiunii a rămas în provincia p ă r ă s i t ă, cum se p o a t e vreme de secole existența ei să n'o semnaleze nici un izvor istoric?" Nu este locul să reeditâm aici toată arzătoarea discuțiune care a dărâmat această teză. Mulțumim, cel puțin profesorului italian, că recunoaște patima în discuțiune, pusă de lingviștii străini, cu prilejul cercetărilor filologice din jurul acestei chestiuni.

Numai străinii au criticat teoria „continuității" subliniază dl. Tagliavini: („Infine molto argomenti sono portati dai linguisti, *soprattutto non romeni*, contro la „teoria della continuità").

O idee al cărei control iarăș nu se poate face cu nimic, rămâne cea cu privire la apariția în conștiința românească, a originii noastre latine. Iată ce concluziuni trage dl. Tagliavini în această privință:

„Rămâne neîndoios că această idee nu s'a văzut precizată, decât prin contactul pe care Transilvania și Moldova l-au avut cu lumea occidentală și în special cu Italia... prin Poggio Bracciolini și Enea Silvia Piccolomini, cari au subliniat latinitatea limbei românești". Dacă Miron Costin a accentuat și mai mult această latinitate, faptul s'ar datora studiilor făcute la Padova, în Italia.

(Continuarea în pagina 2-a)

Vilegiatura

Cu pluta pe Bistrița

Ni se vorbise despre farmecul unei excursiuni cu pluta, pe Bistrița. La Iacobeni fiind, am găsit cel mai bun prilej de a ne realiza dorința, cu atât mai mult că—după recomandațiile ce ni s'au făcut,—drumul din satul Cârlibaba pe apa Bistriței, prezintă priveliști încântătoare.

Grupul nostru de excursioniști, format în majoritatea din ieșeni și cernăuțeni, entuziasmat de această frumoasă perspectivă, a și început pregătirea.

Ca să prindem plecarea plutelor din Cârlibaba, care se face în zori de zi, caravana noastră pornește din Iacobeni de cu seară. O ploaie torențială ne întâmpină, după puțin mers, dar asta nu ne alungă voia bună și nici nu ne poate hotărî să abandonăm proectul. Cel mult, ne silește să poposim și aceasta, după gustul nostru și nu a ploii, o facem de abia când ajungem la Ciocănești, loc însemnat prin fabrica de brânzeturi.

Insă curând avem iarăși cer senin. O pornim deci din nou, spre ținta noastră, excortați de stelele cerului și acompaniați de susurul apei. De departe, vedem luna bălăcindu-se'n Bistrița... Reflexul ei în apă, prezintă un aspect de feerie.

In fine, după câteva ore de c. răbăneală cu căruțele, și cu picioarele cam amorțite de înghesuiți ce am stat, ajungem în satul Cârlibaba.

Descindem în sat, primiți de hărmălaia veselă a copiilor și de lătratul strident al câinilor.

Primindu-ne și înbucând câte ceva, am pornit'o razna prin sat, să ne căutăm un adăpost peste noapte. Dacă pentru camaradele noastre, cu chiu cu vai am putut găsi un „dormitor" acceptabil nu

(Continuare în pagina 2-a)

IN VEDEREA SEZONULUI INAINTAT
MAGAZINUL CU ADEVARATA EMBLEMA
„LA DESFACEREA"
Str. Cuza Vodă 69 vis-a-vis- de B. Moldova
Incepând dela 10 August
Soldează: STOFF, MATASURI, TABRALCURI, ETAMINURI, CREPOANE
și un mare stoc de cupoane cu prețuri extrem de reduse

Grădina și Sala
CINEMA SIDOLI
Astăzi de la ora 3 mult așteptatul film al secretelor conjungale
Tineretul sub 15 ani nu e admis
Tainele Căsătoriei
Celebrul film sexual al D-rului Wander-Walde cu OLGA TSCHEKOWA ALFRED ABEL THEODOR LOOS
Al doilea film
Aristocrat de ocazie
cu ELISA LANDI și DOUGLAS FAIRBANKS J.
Supliment la program
Filmul complect
Funerariile
M. S. Regina Maria
Toată festivitatea luată de O. N. T. singura autorizată de a filma complect această grandioasă festivitate. Jurnalul Românesc O. N. T. și Jurnalul Paramount

Doctor M. HELD
Medic Șef de Dispensar
Fost Asistent de Clinică la Paris
Boli interne
Boli de inimă și plămâni
Tratamentul Varicelor prin injecții
Cons. 10--11 dim. și 3-6 p. m.
IAȘI, str. Anast. Panu 22 etaj

Dr. Gancevici
consultă
BOLI DE PIEPT
Str. Lăpușneanu 19
Luni, Mercuri și Vineri
între orele 1—4 p. m.
Telefon 1486

DOCTOR
A. Dascăl
BOLI INTERNE
VENERICE și SIFILIS
Tratamentul blenoragiei la bărbați și femei
Diathermie urologică și generală
Consultații și tratamente: $7^1/_2$—10 a. m. și 2—9 a. m.
Duminică 9—12 a. m.
Iași, Str. Cuza Vodă 42 (vis-a-vis de Camera de Comerț)

DOCTOR
M. A. BENIAMINOVICI
de la Fac. de Medicină Paris
Boli interne
(ficat, stomac, intestine)
Cons. 4—7
Strada Păcurari No. 95
Tel. 2196

De vânzare
în condițiuni favorabile imobil cu tot confortul, situat în str. Apeduc 23, aproape de Piața Halei și centru, având grădină cu pomi fructiferi și flori.

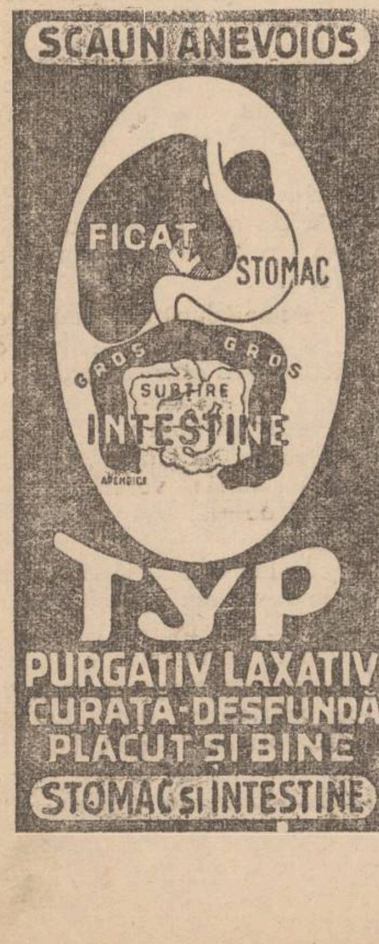

De închiriat
în str. Bărboi 6 (începând dela 1 Septemb.):
1. O cameră și bucătărie confort modern.
2. Patru camere, bucătărie, cameră de lemne etc. Se pot vizita zilnic între orele 10—2 p. m. și 4—6 p. m.

De vânzare
casă gospodărească, solidă, 4 odăi, bucătărie, cămări, pivniță, apă, lumină electrică etc.
Poziție centrală lângă tramvai și Hală. Preț foarte avantajos. A se adresa la ziar.

PUBLICAȚIE

Comitetul Școlar al Școalei Normale de Fete „Mihai Sturdza" din Iași aduce la cunoștință că va ține în ziua de 29 August 1938 în localul școalei din Iași str. Toma Cozma No. 3 următoarele licitații publice.

La ora 3 p. m. pentru procurarea de pâine, carne, coloniale, brânzeturi, lăptărie, zarzavaturi de fructe.

La ora 5 p. m. pentru rechiziție de cancelarie și materiale de întreținere. Toate articolele de mai sus sunt necesare pe timp de un an.

Caetul de sarcini și alte informațiuni se pot vedea zilnic la cancelaria școalei în orele de birou.

Comitetul.

Publicație de Vânzare

Se aduce la cunoștința generală că'n ziua de Joi 11 | 8 1938 orele 10 dimineața se va vinde în localul magaziei de mărfuri din Gara Iași, următoarele mărfuri:

1 ladă articole electrice kg. 43, 1 ladă articole de fier nesmălțuite kg. 15, 1 ladă cosmetice kg. 38, 1 bufet de lemn vechi kg. 37 și un dulap efecte de strămutare kg 76.

1 ladă fricțiune „Hona" kg. 15, 1 ladă ambalaje pentru colectare kg. 42, 1 ladă galoși kg. 27, 2 bucăți țevi de fier kg. 68, 1 legătură cu 25 furci de fier și 1 legătură cu 8 sape fer.

Licitatorii vor depune garanții, iar după aprobarea prețului oferit, pe lângă preț se va plăti taxa imp. prop. și timbru de proces verbal, după cari se va ridica marfa.

p. Șeful Biuroului M 4
Haluș F.
Iași 8 | 8. 1938
Șeful Magaziei Mt.
Strugariu Gh.

x Popoare de pretutindeni beu BORVIZ DE BORSEC

România
Corpul Portăreilor Trib. Iași
PUBLICAȚIE DE VÂNZARE
No. 58

Anul 1938, luna Aug, ziua 5

Se publică spre cunoștința generală că, conform adresei Judecătoria Ocol I Urban Iași No. 17325 | 1938, și No. 1236 din 3 Iunie 1938, se va vinde prin licitație publică, în ziua de 16 August 1938, ora 11 dim. averea mobilă. sechestrată cu procesul verbal No. 257 | 1938, de a debitoarea Maria Butuc din Iași str. Cuza Vodă No. 25, avere compusă din:

1) 4 canapele cu spătar, pentru 2 persoane, îmbrăcate cu iută, 2) 3 mesuțe rotunde din care două cu cristal, față, 3) un galantar pe perete suprapus, sus având trei rafturi cu patru geamuri cristal, iar jos o tejghea cu trei portițe, 4) 2 galantare patrate cu geamuri de sticlă, cu patru geamuri, 5) una tejghea de cca. 3 m, 6) un galantar de prăjituri cu trei geamuri, două colțuri de vitrină, una vitrină pentru geam, cu trei cristale, la toate cele de mai sus, partea lemnoasă este din lemn de tei, lustruită culoare lămâie, una bară de lemn, una oglindă ovală de cristal, două oglinzi mai mici, semi-ovale, un rezervor de apă, din tablă. capacitatea cca. 50 litri, cinci taburele cu patru picioare, una pendulă cu ramă din stejar, în funcțiune, mărimea cca. 3-4 m. una perdea jeniline, una masă de brad cu 2 sertare, una masă de brad cu 2 lăzi una piatră marmură mărimea cca. 0.70 cu rama de lemn crapată, una mașină Briză pentru măcinat migdale, pe postament de fier, două role cuptor, 6 tavale, două bucăți linoleum rupte, trei firme, una în față și două laterale și două globuri electrice.

Vânzarea se va face în str. Cuza Vodă No. 35, domiciliul debitoarei, pe bani gata și în asistența comisarului respectiv.

Șef Portărel, BAZALI
Secretar, D. Stancov

PROFESOR DE MATEMATICI la liceu, prepară corigențe, bacalaureat. A se adresa Teodor Jovnir str. Sărărie No. 131.

SPECIALIST Execută în ori ce fel de comenzi și reparațiuni de Tapițerie chemat printr'o c. p. vin la domiciliu. Gherson, str. Slt. Lazăr 19.

Vând ieftin
în Regiunea Copou Vidrașcu, două parcele alături. Poziție frumoasă, stradă pavată, apă, canal și lumină electrică. A se adresa la ziar.

Călătorii eftine — și — comode
cu 50 % reducere
pe C. F. R.
IAȘI--BUCUREȘTI
dus și întors
cu plecarea *Sâmbătă ora 21.47*
și înapoierea *Marți seara ora 23* din Capitală
—LOCURI LIMITATE—
Informațiuni și înscrieri la Agenția
Wagons-Lits \\ Cook
Iași, Piața Unirei 1
Inscrierile se primesc până Vineri ora 6 p. m.

Epitropia Sf. Spiridon revendică dela Primăria Iași

suma de 2 și jum. milioane lei anual pentru îngrijirea gratuită a bolnavilor din Iași

In după amiaza zilei de Sâmbătă 13 August crt., se va ține la Primărie o interesantă ședință comunală.

Cu acest prilej se va lua în discuție și cererea de despăgubire a Epitropiei Sf. Spiridon, referitoare la îngrijirea și întreținerea bolnavilor pauperi în spitalele sale din raza acestui municipiu.

Suma cu care ar urma să fie despăgubită Spiridonia, se ridică la două milioane și jumătate pentru anul 1937.

Conducătorii vechiului așezământ spitalicesc din Capitala Moldovei, au făcut o întâmpinare la Primărie, arătând că situația critică financiară în care se zbate actualmente Spiridonia, îi silesc să recurgă la acest mijloc.

Inainte vreme, când Epitropia poseda vaste proprietăți, păduri, moșii și alte multe averi mobiliare și imobiliare, n'a recurs la ajutorul nimănui. Din contra, ea a fost aceia care a acordat tuturor ajutoare.

Când Epitropia a rămas cu prea puține surse de venituri, bolnavii cari intrau în spitalele sale, au fost impuși la taxe, bine înțeles numai acei cu stare. Cei nevoiași și lipsiți de orice mijloace au fost primiți și îngrijiți mai departe, fără nici o plată.

Și numărul acestora creștea an cu an.

Astăzi, Epitropia Sf. Spiridon are în spitalele sale un număr permanent de paturi la dispoziția serviciului sanitar al Municipiului, în care primirea bolnavilor săraci se face gratuit pe baza hârtiilor eliberate de acel serviciu.

Astfel, numai în cursul anului 1937, din cele 16 mii de consultații, mai bine de jumătate s'au dat celor pauperi din oraș. Socotite la o medie de 20 lei, ar însemna circa 300 mii lei.

Apoi, din 10 mii spitalizați în decursul aceluiași an, mai bine de 4000 de bolnavi au fost din orașul Iași. Din aceștia, 70 la sută au beneficiat de gratuitate complectă.

Considerând că întreținerea unui bolnav în spital costă pe instituție după buget 135 lei pe zi, (masă, casă, lenjerie, serviciu, medicamente, încălzit, etc.), ar însemna numai pentru internări 2.295.000 lei.

In consecință, Epitropia a cerut ca această sumă să fie revendicată Primăriei—în conformitate cu legea sanitară — fie în numerar, fie prin alte bonificații sau echivalări.

Spiridonia propune a i se furniza apa, lumina electrică și toate serviciile municipale în mod gratuit, în schimbul sumei de mai sus.

In privința apei, conducerea Epitropiei arată că ea trebuie să-i fie furnizată în mod absolut gratuit, așa cum scriu hrisoavele și actele vechi, încheiate între Primărie și această instituție.

Acest lucru însă, a fost omis la înființarea „Soc. Apelor" și nu s'a mai prevăzut obligațiunea de a se respecta drepturile Epitropiei, recunoscute și respectate de a aducerea apei dela Timișești.

Rămâne de văzut cum va fi soluționată și această chestiune.

VIRGIL GHEORGHIU

O ciudată istorie a românilor

(Continuare din pagina 1-a)

Ideile acestea ni se par în general greșite. O influență străină va fi accentuat desigur credința în latinitatea originii și limbii noastre, dar această influență nu era exclusiv italiană.

Limba latină, ca limbă diplomatică a vremii era bine cunoscută lui Miron Costin— Ea demonstra apropieri cu vechea limbă românească ; și aceasta fără de nevoia unor studii în Italia. Ceia ce-au văzut umaniștii italieni, văzuse și Grigore Ureche, care nu studiase în Italia. In tradițiile populare, legendele lui Traian au rămas până azi păstrate.

Alături de aceste dorințe italianizate, alături de semnele de întrebare prea dese, ori de afirmația că pacea generală ne-a asigurat „mai mult decât cele mai roze prevederi naționaliste", — studiul d-lui Tagliavini ascunde și realități pentru a căror recunoaștere trebuie să-i arătam bunăvoința.

Politica principilor moldoveni și munteni d-sa o caracterizează just; potrivit bravurei cu care aceștia au purtat războaiele: „In queie guerre la preoccupazzione constante dei principi... fu la difesa del proprio stato e della religione ortodossa".

In fond, apărarea credinței ortodoxe, se poate generaliza la ideia apărării credinței creștine.

Neamul românesc a fost neclintita santinelă a Occidentului, la acest prag păgân și greu al orientalismului. Alte popoare, fără s'o recunoască și fără s'o știe uneori s'au bucurat de o epocă înfloritoare, de un avans în civilizație, datorită sărmanilor eroi necunoscuți dela Dunărea, Nistru și Carpați.

Chiar dacă literatura noastră a fost mai târzie, chiar dacă am împrumutat multe din cultura occidentului, originalitatea bravurii și istoriei românești, n'o mai poate, azi, dezminți nimeni.

Dr. I. Fr. Botez

Două curse: CICLISM

Iași—P. Iloaie retur
Copou—Breazu „

După cum am anunțat, a luat ființă în lo alitate o nouă asociație sportivă, cu denumirea „Moldova".

Am arătat atunci programul de activitate preconizat de conducătorii societății și iată că s'a și trecut la fapte.

Astfel pentru Duminică 14 August, s'au hotărât două alergări.

Prima cursă se va disputa pe distanța Iași-P. Iloaie și retur, pe un total de 48 Km. La această competiție vor lua parte numai seniori.

A doua alergare este rezervată juniorilor, pe distanță de 10 km. între punctele Copou-Breazu retur. La această cursă se admit și biciclete de oraș; și se admit în special juniori care n'au participat până acum la vre'o cursă ciclistă. Aceasta, în scopul creerii și selecționării de noui elemente, în vederea marilor probe de mai târziu.

Plecarea la ambele curse se va da din fața grădinii Copou, la ora 6 dimineață. Pentru juniori întoarcerea va fi în acelaș punct, iar pentru seniori sosirea va fi marcată la Fundația Ferdinand I.

Comisari de parcurs vor fi d-nii C. Racoviță și L. Schvartz cronometrar d. A. Iliescu, starter d. G. Georgescu.

Ambele curse sunt dotate cu câte trei premii valoroase.

Inscrieri se primesc până Sâmbătă d. am. cel mai târziu la magazinul „Leonida" din str. Lăpușneanu. Taxa de înscriere 10 lei.

Activitatea clubului „Moldova" se va desfășura pentru început, mai mult în ramura ciclismului. Insă pe măsură ce timpul va trece, conducătorii grupării se asigură că se vor înființa treptat și alte secții sportive în domeniul cărora și-au luat angajamentul să activese pentru desvoltarea sportului ieșan.

Le dorim succes. *V. L-scu*

Cu pluta pe Bistrița

(Continuarea din pagina 1-a)

acelaș lucru s'a nimerit cu noi băeții.

Nu știm cu ce am păcătuit, noi, urmașii lui Adam, dar nimeni nu s'a îndurat să ne facă rost de vre-un culcuș moale. A trebuit—vrând nevrând—să acceptăm un loc de odihnă un pod, dealtfel spațios. Și trudiți cum am fost, am dormit cu toată pofta, pe fânul proaspăt.

Incă înainte de cântatul cocoșului, ne-am trezit, căci frica de a nu pierde plutele, ne-a fost cel mai bun deșteptător.

E liniște. Satul încă doarme.

Cârlibaba e un sătișor de oameni pașnici și muncitori. Laolaltă, trăesc locuitori de diferite credințe, în bună armonie; unul ajutându-se pe celălalt.

Această atmosferă pașnică, pe care am găsit-o aici, la oamenii aceștia simpli, ne mărește și mai mult dispoziția, plecând pe drumul nostru lin al Bistriței-aurii, cu gândul că cel puțin climatul naturei dispune semenii să fie mai buni și mai tolerabili între ei.

...Și cu acest gând, ocupându-ne locurile pe plute, am pornit-o...

Inaintea ochilor noștri, a început să se depene parcă, un filmul frumos, interesant și cu tablouri multicolore...

In timp ce cârmaciul croiește linia cea mai preferabilă pentru bunul mers al plutei, noi, tolăniți pe cogeamitele trunchiuri ce formează pluta, nu ne mai săturăm admirând, când în dreapta, când în stânga, vederile ce ni se înfățișează ochilor.

Aici, ne apare un colos de munte, ce poartă în spinarea sa o pădure imensă de brazi; dincolo, o stâncă tăiată de elementele naturei în fel de fel de chipuri, stă încovoiată deasupra capetelor noastre, gata parcă să se prăvale. Iată, mai departe, un isvoraș ce vine tocmai de sus, de pe creasta muntelui, și târăe după sine o ploaie de pietricele cari, zărite de la distanță, în bătaia razelor solare, ți se par un joc scânteietor de artificii...

Furați de aceste priveliști, suntem deodată treziți de un salt ce-l fac plutele noastre, la trecerea unui zăgaz. Copiii unor plutași, buni înotători, zărindu-ne, se iau la întrecere cu pluta, dar în cele din urmă se dau bătuți... Niște excursioniști, stând la malul Bistriței, cu undița ne urează călătorie și vreme bună, iar noi le dorim spor la pescuit...

Suntem la câteva ore de târâș cu pluta pe apa Bistriței și parcă am vrea să nu se termine atât de curând peregrinarea noastră.

Imbrăcați în costum de plaje, întinși pe pluta care șerpuește pe luciul apei, simțim cum soarele ne trimite sănătate, voie bună, dor de cântec și bucurie...

Și așa, ochii și sufletul nostru se tot încântă văzând și acumulând frumusețile de nedescris ale naturei, frumusețile și bogății lăsate de Dumnezeu spre însănătoșirea și înveselirea omului.

Nu putem încheia această succintă descriere fără ca să nu ne îndreptăm gândul la acea lume de oameni văduviți de soare și aer, de apă și verdeața, care nu cunoaște munții și apele, decât după hărțile geografice.

Pentru această lume muncitoare se pare că a venit o eră nouă. Va fi scoasă și ea din maghernițe și cocioabe, din întunecimea minelor și din praful fabricelor și plimbată prin pitoreștile locuri ale țărei; va și și ea să se bucure de binefacerile soarelui și a apelor...

Inițiativa dumeavoastră, domnule Ministru Ralea, este aceia pe care o aștepta de mult majestatea sa Poporul!

JOSEPHUS

BATATURILE
nu mă mai înțeapă
După o zi grea bătăturile ard, ustură și înțeapă. Picioarele îmi sunt obosite și dureroase. Vai! Ce supliciu îngrozitor! Atunci iau Saltrates Rodell și torn în apă caldă până ce capătă o înfățișare lăptoasă. O baie de oxigen minunată, vindecătoare. Inmoiu picioarele torturate. Durerea dispare și bătăturile și întăriturile sunt moi și nu mai dor. Saltrates Rodell este vândut de farmaciști și droguiști, cu garanție, la un preț neînsemnat.
IMPORTANT. — 10.000 pachete reduse pentru propagandă sunt vândute cu prețul de lei 10. Cumpărați unul de încercare. Pentru economie cumpărați un pachet normal sau pachetul dublu pentru uz familiar.

Pentru menținerea prețului la grâu

D. Em. Mardare ad-tor financiar de Incasări ca Plăți a făcut un raport telegrafic Ministerelor de Finanțe, și Economiei Naționale prin care cere de urgență creditele în sumă de 18 milioane lei puse la dispoziția Institutului Economiei Naționale din Iași, condus de d. inspector Poliacov, pentru a se putea cumpăra dela săteni producția de grâu.

In ultimul timp, speculanții acaparează dela săteni grâu pe prețuri derizorii, din care cauză se duce la o devalorizare a mărfii.

Cu ajutorul creditului de 18 milioane, se va putea cumpăra dela săteni grâul la prețul stabilit de minister.

Acțiunea pioasă a Blocului pensionarilor

La înmormântarea regretatului învățător *Gheorghe Botez*, a asistat din partea Blocului pensionarilor, următoarea delegație:

Maior Druțescu, inst. Mănescu Ioan, inst. Balmuș Ioan, inst. Ulmanu Vasile, institutor Sandu Constantin, Daschievici Const. c.t.r.-ist, Fane Petru și Petrini Dumitru.

Blocul pensionarilor a depus o frumoasă jerbă de flori și a plătit familiei regretatului, dela casa de deces, cota cuvenita, de 7400 lei, îndeplinindu-și toate obligațiunile ca întotdeauna.

Inspectoratul Spectacolelor

INȘTIINȚARE

Se aduce la cunoștința patronilor de localuri publice care angajează artiști sau muzicanți, că conform avizului No. 3202 | 938 al Contenciosului Ministerului Cultelor și Artelor, nu se pot face angajamente decât pe bază de contracte scrise și vizate de sindicatul respectiv.

Acolo unde se va constata că nu există contract scris și vizat de Sindicat între patron și artiștii sau muzicanții angajați, se vor încheia procese-verbale de contravenție la art. 149, al. 7 din legea Spectacolelor. Iar ca urmare, Direcțiunea Generală a Teatrelor va retrage atât autorizația de funcționare a localului, cât și autorizația de exercitare a profesiunii pentru muzicanți și artiști.

Inspector,
Otilia Cazimir

FUMATORII...
se recunosc de multe ori numai prin dinții lor îngălbeniți. Acest neajuns se poate preveni, spălând dinții regulat atât dimineața cât și seara cu Pasta de dinți NIVEA.
Totodată Pasta de dinți NIVEA, datorită gustului ei aromat, îndepărtează cu ușurință mirosul neplăcut al tutunului.

Ofensiva sanitară în orașul Iași

Consfătuirea dela Primărie. Expozeul d-lui dr. Cădere. Discuțiile.

In sala consiliului comunal, a avut loc aseară o conferință sanitară prezidată de d. primar M. Eșianu. Au luat parte d-nii: dr. N. Cădere, medicu șef al orașului, av. Chiril Dragan, secretarul general al municipiului, prof. dr. Bălteanu, col. Nădejde, dr. M. Berbecir, dr. Iamandi, dr. Frühling, Pr. C. Nonea, dr. Nastase, chestor Leahu, d-na dr. Alex. d-na Aglae Hurmuzescu, dr. Ionescu, etc.

Această ședință s'a ținut în vederea campaniei sanitare, ce urmează a începe în orașul nostru, aplicându-se programul întocmit de Ministerul Sănătății.

D. avocat Chiril Dragan dă cetire programului Ministerului Sănătății.

La cuvântul apoi *d. dr. N. Cădere*, medicul șef al orașului, care arată că această campanie sanitară va ține 2 luni de zile (August și Septembrie)—și ea se desfășoară tocmai în timpul când orașul Iași e tot bântuit de diferite boli contagioase. In special febra tifoidă și mortalitatea infantilă cresc pe zi ce trece, datorită stării de salubritate deplorabilă a cetățenilor.

Putem afirma că Iașul este al 4-lea oraș din țară cu cele mai multe boli contagioase.

Apoi d-sa anunță că a întocmit o schemă, după care vor lucra pe teren echipele sanitare. Aceste echipe vor lucra pe circumscripții și vor fi întovărășite de medicii respectivi, surorile de ocrotire, studenți, premilitari, preoți, moașe, etc.

In aceste campanii sanitare, echipele vor atinge trei chestiuni care interesează Iașul și anume: *salubritatea, apa* și *comerțul ambulant.*

In chestiunea salubrității, d. dr. Cădere cere înlăturarea murdăriei ce dăinuește prin curțile și străzile periferice ale orașului nostru.

Un rol important în această chestiune îl va avea și poliția, care va interveni atunci când cetățenii recalcitranți se vor împotrivi măsurilor ordonate.

In chestiunea apei d. dr. Cădere anunță că se vor revizui toate sursele acestui aliment important. La nevoie, se vor aduce noi aparate speciale de clorinare.

Se vor revizui deasemenea brutăriile și marile industrii, ca să aibă instalate cișmele și băi pentru lucrători. Contravenienții vor fi aspru pedepsiți.

In privința comerțului ambulant, d. dr. Cădere arată că el va fi stârpit.

Vor fi lăsați numai acei care-l practică conform dispozițiunilor sanitare.

D. dr. Cădere își termină expozeul dând cetire noilor ordonanțe municipale — care se va afișa zilele acestea pe stradă — referitoare la modul de comportare a populației în vederea combaterii diferitelor boli.

•

D. dr. Iamandi, cere asistența organelor municipale în piețele publice și a poliției în chestiunea comerțului ambulant.

D. dr. Frühling, vorbește în chestiunea mortalității infantile, care face ravagii mai ales în pătura săracă.

D. prof. dr. Bălteanu, luând cuvântul, menționează că țara românească are cele mai bune legi sanitare, dar care din nefericire nu se prea aplică.

La Iași totuși, s'a observat o ameliorare îmbucurătoare datorită spiritului de colaborare ce există între primărie și organele sanitare.

După ce dă unele indicații în privința bombaterii diferitelor boli sociale, d-sa termină declarând că legea sanitară trebuie aplicată cu toată severitatea.

In numele Mitropolitului, a luat cuvântul *Pr. C. Nonea* care anunță că va da tot concursul său în satisfacerea și redresarea sănătății generale a ieșenilor.

Seria expunerilor a încheiat-o d. primar *Eșianu*, care declară că va da tot sprijinul pentru ducerea la bun sfârșit a acestei campanii sanitare și care după cum se anunță, va da roadele cele mai satisfăcătoare. REP.

O agenție fiscală
la Erbiceni (Iași)

Dl. Ad-tor Financiar Em Mardare, a făcut intervenții la Ministerul de Finanțe, care a aprobat înființarea unei noui agenții de percepție la Erbiceni jud. Iași (această comună aparținea până acum de Percepția P. Iloaie).

Agenției dela Erbiceni i-au fost repartizate comunele Erbiceni și Focuri, fiind numit șef d. Ioan Varga.

Deasemenea la percepția P. Iloae a fost numit titular d. Nica; iar la percepția Țuțora a fost numit dl. Blanaru.

Știri Judiciare

O reclamație gravă— D. Ioan Grigoraș din Sat. Nicolina 92, a reclamat parchetului pe d. Neculai Lincovschi din Com. Prisăcani jud. Iași pentru următoarele motive:

Reclamantul a predat d-lui Lincovschi o mașină de treer, urmând ca plata să i se facă cu grâu, în care scop a pus ca să ție socotelile pe fiul său Victor Grigoraș.

Acum câteva zile, d. Lincovschi, ar fi pus un interpus care l-a izbit pe tânărul Grigoraș în roțile mașinei, rupându-i-se un picior, și fiind internat în stare gravă la spital

D. Grigoraș cere cercetări, constituindu-se parte civilă cu suma de 200 mii lei.

•

Ceartă casnică.—D. Haralambie Petruc din Calea Găląței s'a prezentat eri d-lui Prim Procuror, reclamând pe soția sa Amalia Petruc.

Aceasta ar intreține legături extra conjugale, și pentru a scăpa de soțul ei, împreună cu fiica sa Lucreția Voinescu, îl amenință cu moartea, alungându-l din casă.

•

Achitare.—Tribunalul local secția I-a, a achitat de faptul de speculă pe brutarul Mișu Naftule din str. Tatarași.

Inculpatul a fost apărat de d. avocat Ovidiu Raboveanu.

x Trei filme, trei perle, trei șlagăre, reprezintă azi „Scala" într'un singur program, odată cu filmul special O. N. T. al Funeraliilor Reginei Maria.

COPII!

Toate orașele mari din lume au adus omagiul lor micuței vedete **Shirley Temple**, întocmind câte o Carte de Aur, unde milioane de copii și-au așternut semnăturile lor.

Iașul nu putea să rămână mai prejos.

Cinematograful „SCALA", cu ocazia rulării celui mai frumos film al ei „Săraca fetiță bogată" dela 22 August crt., a luat această inițiativă, întocmind o **Carte de Aur**, drept omagiu adus de copii ieșeni lui Shirley Temple.

In această Carte de Aur vor semna cu începere de Joi 11 August, zilnic dela ora 3 până la 1 noaptea toți copii Iașului.

Toți copii, care vor semna în această Carte de Aur, vor primi, gratuit, un album cu fotografiile micuței Shirley Temple.

Cartea de Aur va fi trimisă la Hollywood, lui Shirley Temple Cinema „Scala"

Informațiuni

x Statistică. — In vederea strângerii de date statistice, Ministerul Economiei Naționale a cerut Camerei de Comerț din localitate de a i se trimite un tablou general de toate firmele comerciale și industriale, inregistrate la această instituție până la 31 Iulie crt.

Firmele individuale vor fi trecute separat de cele sociale; la fel cele urbane de cele rurale.

In ceiace privește firmele comerciale, ele vor fi trecute pe tablou după obiectul principal al comerțului.

x Camera de Comerț din localitate a cerut date precise mai multor primării din țară, asupra ultimului preț al ghieței artificiale. Aceasta, în vederea fixării unui preț maximal la acest aliment în orașul nostru.

Acte de Notariat

La tribunalul comercial s'au inregistrat următoarele acte autentice:

— Primăria vinde lui P. Păduraru un teren în cartierul Petre Bogdan cu suma de 3600 lei.

— Soc. An. „Oreco" vinde d-lui dr. Radu, un automobil, cu suma de 140,240 lei.

— Soția și Elena Terente arendează d-lui Gh. Ștefănescu moșia Mamornița jud. Iași cu 100 mii lei anual.

— Paraschiva Teleman vinde soților Catinca și Gh. Dorneanu un teren în str. Barbu Lăutaru 13 cu 4000 lei.

— Petre Prisacaru împrumută dela Prima Societate de Economie suma de 100 mii lei, ipotecând imobilul din Comuna B cium jud. Iași.

— Olga și Aurel Lăzărescu vând d-nei Maria Nicolau un imobil str. Șipoțel 1, cu suma de 10 mii lei.

Intensificarea încasărilor fiscale

La administrația financiară de încasări și plăți, d-nul ad-tor financiar Em. Mardare a avut conferințe cu personalul percepțiilor din oraș, dându-le instrucțiuni în ceiace privește intensificarea campaniei pentru incasarea impozitelor.

Deasemenea d. Mardare a comunicat tuturor perceptorilor din județ, că nu s'a suspendat nici o urmărire și nu s'a acordat nici o păsuire agricultorilor în restanță cu impozitele, și că încasările să se facă normal, executându-se pe toți acei răi platnici.

Știri ceferiste

Cine va fi numit inspector conducător în locul d-lui Bulboacă?

Intre d-nii inspectori Romulus Ciugulescu și ing. Țaranu

Pe data de 1 Septembrie d. inspector. Gh. Bulboacă a fost pensionat odată cu alți funcționari superiori din țară.

In locul de grea răspundere ocupat de dl. Bulboacă, urmează a fi numit un om vrednic, cu experiență și care se bucură de increderea și respectul personalului ceferist din Moldova.

Printre funcționarii superiori ai direcției de exploatare Iași, sânt mulți care ar putea să urmeze d-lui Bulboacă,— funcționari cu lungă experiență, căliți în lupta de fiecare zi pe drumul de fer.

In legătură cu succesiunea la conducerea inspecției c.f.r. Iași, se vorbește insistent de d-nii inspectori Romulus Ciugulescu și ing. Ionel Țaranu, —doi inimoși moldoveni, iubiți atât în rândul slujbașilor ceferiști cât și în afară de cercul drumului de fer.

Numirea unuia din cei doi vrednici inspectori în locul d-lui Bulboacă, ar bucura personalul ceferist moldovean.

Excursia Asoc. „A. D. Xenopol" la Cheile Bicazului

Zilele trecute Asoc. ceferistă „A. D. Xenopol" de sub conducerea d-lui Mihail Kladny a organizat o reușită excursie la Cheile Bicazului.

Au participat numeroși funcționari ceferiști ieșeni care au fost călăuziți de dl. Spiru Gheorghiu, secretarul general al Asociației.

E de dorit ca asemenea plăcute excursiuni să se organizeze cât mai des.

Angajarea a 16 ingineri la calea ferată

Direcția generală c. f. r. a dispus angajarea prin concurs a 16 ingineri români.

Cei 16 ingineri vor fi trecuți cu serviciul la inspețiile de intreținere.

Inscrierile pentru concurs se fac direct la București.

SP.

Colb de anarhie

Interesanta lucrare a colegului nostru Grigore Spiru intitulată sugestiv *„Colb de anarhie"* apare peste câteva zile.

Lucrarea este prefațată de inimosul ieșan d. Vasile Mândru.

In broșura sa d. Spiru se ocupă de problema calendaristă și de lichidarea ei, în care d. ministru Victor Iamandi a avut un rol hotărâtor.

Lucrarea „Colb de anarhie" va prezenta o plăcută lectură cler și popor.

✠

Elena Virgil Urdea cu copiii și familiile înrudite anunță încetarea din viață a scumpului lor.

VIRGIL URDEA

fost inspector șef al Regiunei agricole Iași

Inmormântarea va avea loc Joi 11 August ora 3 p. m. Cortegiul va porni dela locuința defunctului strada Istrati 8 la Cimitirul Eternitatea Iași.

Anchetă administrativă
la o școală din Iași

Zilele acestea a fost în localitate d. inspector contabil C. Niculescu din Ministerul Educației Naționale, pentru a face o anchetă ad-tivă la o școală din localitate.

D. Armand Călinescu ministru ad-interim. la departamentul Educației Naționale, a primit un denunț contra d-lui inginer Neculai Vântu Directorul gimnaziului Industrial „Gh. Mălinescu" din str. L. Catargi, prin care i se aduce unele acuzații, că ar fi întrebuințat din materialul și personalul școalei la construcția unui imobil al d-sale, și că ar fi deținut în mod ilegal două catedre și funcțiunea de Director al Cancelariei Mitropolitane, de unde recent a demisionat.

D. inspector cotabil Niculescu a cercetat timp de 5 zile situația financiară a școlii urmând a prezenta d-lui ministru Călinescu, un raport de cele constatate.

Em. Gh.

INFORMAȚII

x Inspecție la brutării — D. av. Chiril Dragan, secretarul general al Municipului, a făcut eri mai multe inspecții inopinate pela brutăriile din localitate, cu care ocazie a constatat că mulți pitari nu se conformă dispozițiunilor municipale, fabricând pâine cu lipsă la cântar.

Unele dintre aceste brutării au fost închise pe câte 10 zile.

x Doamna Maria Gheorghiu din strada Crucei 13, a făcut cerere tribunalului pentru deschiderea succesiunei defunctei Elisabeta (Eliza), Gheorghiu.

x Deces.—Eri a încetat din viață d. Virgil Urdea în etate de 62 ani, fost inspector șef al regiunei agricole Iași.

Defunctul era o figură bine cunoscută, și moartea sa lasă unanime regrete.

x Doamna Catharina Nebuneli din str. Rojniță 7 a introdus la tribunalul local acțiune de divors contra soțului ei d. Gh. Nebuneli, funcționar c. f. r., cu domiciliul în str. I. Bacalu.

x Doctor Adela Giotti, medic stomatolog și-a reluat consultațiile de *boli de gură* și *dinți* orele 3—7 p. m. Str. Banu 1.

x Dl. Dr. Solomon Manole, reintorcându-se în localitate își reia consultațiile pentru *„boli de femei și chirurgie"* la cabinetul D-sale din Str. Mârzescu 7, telefon 2230.

x *D. Prof. Dr. L. Ballif* consultă în timpul verii, între orele 6—8 p. m. în str. Sărăriei No. 100.

x Dl. doctor Dimitriu Grigore, asistent al clinicei dermato-sifiligrafice, reintorcându-se în localitate, și-a reluat consultațiile între orele 2 4 și 7 9 p. m. în afară de sărbători.

Cabinetul în str. Mârzescu No. 4 (etaj).

x Dr. M. Segal *medic de spital*, **mutat** *în str. Cuza Vodă No. 83 (Palatul Braustein), consultă și operează boli de* **nas, gât și urechi** *între 8-10 a. m. și 3-6 p. m. Telefon 1767.*

x In Anglia, Franța, Suedia, Norvegia, Statele-Unite, Italia, Germania, Africa franceză și Palestina se exportă BORVIZ DE BORSEC.

Nu vă pierdeți timpul!

căutând în ziare și reviste articole cari pomenesc numele dvs. sau tratând problemele cari vă interesează, căci o instituție special creată și bine organizată pentru aceasta poate face acest lucru mai bine și mai ieftin ca dvs. „SERVICIUL GAZETELOR" Agenție internațională de presă și publicitate. Director. Emil Samoilă. București, str. Sf. Constantin 24, telefon 3-16-15 urmărește tot ce se publică în cele circa 1400 publicații din România, iar prin intermediul celor 102 agenții similare din străinătate, tot ce se scrie în presa din toată lumea și procură tăeturi de presă asupra oricărei personalități sau subiect.

Cereți telefonic sau în scris prospecte lămuritoare sau o probă gratuită de o săptămână indicând subiectul care vă interesează.

Călătorii eftine și comode cu 50% reducere pe C.F.R.

IAȘI-BUCUREȘTI

dus și întors

cu plecare Sâmbătă ora 21.47 și înapoierea Marți seara ora 23 din Capitală.

LOCURI LIMITATE

Informațiuni și înscrieri la Agenția

WAGONS-LITS|COOK

Iași, Piața Unirei 1

Pentru ca toată lumea să profite de ocazie s'a prelungit până Sâmbătă 13 August

DESFACEREA

care uimește prin eftinătatea prețurilor, organizată de

VECHIUL MAGAZINUL DE MANUFACTURĂ

„La Mâna de Aur"

Carol Kratenștein

din str. I. C. Brătianu No. 137

Atragem deosebită atențiune că această desfacere prin prețurile sale senzațional de reduse va determina și reîntoarcerea vilegiaturiștilor, pentru a profita de această rară ocaziune.

ULTIMA ORA

Noul statut al minorităţilor din România

Egalitate de drepturi, fără deosebire de limbă, rasă sau religie. Libera dezvoltare a minorităţilor etnice.

Bucureşti 10.—In „Monitorul Oficial" de astăzi a apărut regulamentul legei minorităţilor.

Regulamentul arată ca legea va fi aplicată în mod egal faţă de toate minorităţile.

Autorităţile competente vor supraveghia şi vor lua măsuri la nevoe ca dispoziţiile legei să fie aplicate în mod echitabil şi exact, tuturor cetăţenilor.

Toţi românii fără deosebire de origine etnică şi credinţă religioasă, sunt datori a socoti interesele patriei mai presus de orice alte interese.

Cetăţenii români, fără deosebire de limbă, rasă sau religie, sunt egali înaintea legei.

Legile şi regulamentele ţării asigură tuturor cetăţenilor aceleaşi drepturi civile şi politice, acelaş tratament şi aceleaşi garanţii. In consecinţă:

Cetăţenii români minoritari sunt liberi să întrebuinţeze limba maternă în chestiuni de religie, presă, relaţiuni personale şi comerciale precum şi la întrunirile sau reuniunile autorizate.

Li se va înlesni utilizarea limbei materne în aceste cazuri.

Cetăţenii minoritari se bucură în aceleaşi condiţiuni ca şi ceilalţi cetăţeni, de dreptul de a înfiinţa, conduce şi supraveghia instituţii de binefacere, religie sau sociale, şcoli şi alte instituţii administrative, cu dreptul de a întrebuinţa limba şi cultul lor, conform legei.

Cetăţenii minoritari pot exercita orice profesiune şi pot fi admişi în serviciile publice sau funcţionari la stat.

Restul articolelor din regulament se ocupă de organizarea şi funcţionarea comisariatului pentru minorităţi, condus de d. prof. Silviu Dragomir.

Impresia bună în Anglia

Londra 10.— Noul statut al minorităţilor din România a făcut bună impresie şi este favorabil comentat de presa engleză.

„Evening Chronicle" accentuiază că România dă dovadă că-i o ţară civilizată şi condusă cu înţelepciune.

Consiliul de miniştri de aseară

Eri după amează s'a întrunit consiliul de miniştri sub preşedinţia I. P. S. S. Patriarh Miron.

Au participat d-nii Armand Călinescu, Ionescu-Sisești, Mitiţă Constantinescu, Ghelmegeanu, gen. dr. Marinescu, gen. Gladz, Ţoni, Măgureanu, Titeanu şi preot Nae Popescu.

In urma expunerei d-lui Ionescu-Sisești, consiliul a discutat lipsa de apă potabilă din Dobrogea.

Dl. general dr. Marinescu a arătat ca aceiaşi lipsă de apă se resimte şi în sudul Basarabiei.

Dl. Armand Călinescu a propus ca problema să fie rezolvată prin cedarea concesiunei la întreprinderi particulare.

După ample discuţii, d-nul Ar. Călinescu a fost însărcinat să întocmească un proect pentru rezolvarea problemei.

Dl. M. Ghelmeglanu a expus situaţia campaniei de refacere a drumurilor, arătând că întreg fondul de 900 milioane lei a fost investit.

Contractele au fost încheiate pentru toate judeţele, afară de Iaşi, Dorohoi, Cernăuţi şi Rămnicu-Vâlcea, unde se va lucra în regie.

Descongestionarea tribunalelor militare

Ministerul agărării naţionale va păşi în toamna acestui an la o descongestionare a tribunalelor militare, supraîncărcate cu procese.

Este vorba anume de a se concentra la instanţele judiciare militare un număr de magistraţi dintre cei civili şi militari din rezervă.

Se va putea astfel mări numărul cabinetelor de instrucţie şi al completelor de judecată, lucru care va aduce o normalizare în funcţionarea tribunalelor militare.

Regimul presei din provincie

D. Eug. Titeanu subsecretar de stat al presei şi propagandei, se ocupă în prezent de situaţia presei din provincie. D-sa, va vizita curând la o serie de măsuri pentru reorganizarea instituţiunilor româneşti de presă.

*

Ziarele din provincie, au înaintat memorii subsecretariatului presei şi propagandei, cerând să li se aplice un alt regim decât acela fixat prin tarifful de publicitate care va intra în vigoare la 15 August.

Informaţiuni

x In mahalaua Broscăriei, acolo unde lucrează echipele premilitare la captarea apelor, s'au înregistrat în ultimele zile 5 cazuri mortale de febră tifoidă.

Din această cauză s'a ordonat vaccinarea tuturor premilitarilor.

Astăzi a fost întrerupt lucrul şi se procedează la inoculări.

x In urma dispoziţiei luate de Ad-ţia de constatare, a fost închis definitiv localul de cârciumă al d-lui Aron Gutkman din str. I. C. Brătianu No. 60.

x In curând se vor face schimbări şi la direcţiile unor şcoli secundare din Iaşi.

x Dl. Vintilă Gheorghiu a fost numit în comisia de verificare a gestiunii Loteriei de Stat.

x La moşia Deleni a încetat din viaţă principele Grigore Ghica-Deleni, în etate de 91 ani.

Înmormântarea are loc Joi la Iaşi.

x Astănoapte a încetat din viaţă cunoscutul fruntaş al micilor industriaşi şi meseriaşi ieşeni, I. Zamfir.

Moartea lui lasă regrete unanime.

x Dl. Doctor Carol Şvaigher, întorcându-se în localitate şi-a reluat consultaţiile în Str. A. C. Cuza No. 21 (fostă Arcu 13)

x Copii! Semnaţi în Cartea de Aur pe Schirley Temple, desclusă pentru voi la „Scala" şi veţi obţine gratuit, un album cu fotografiile micei vedete.

Blocul Pensionarilor Publici din Iaşi face cunoscut încetarea din viaţă a pensionarului

URDEA VIRGIL

Membru al Blocului şi înscris la Casa de Deces.

Inmormântarea va avea loc Joi 11 Augus 1938 orele 15 Cortegiul plecând de locuinţa defunctului din strada Istrate No. 8.

D-nele şi D-nii Pensionari, sunt rugaţi a lua parte.

Ştiri poliţieneşti

O proprietară face scandal chiriaşei sale

D-n Fani Cramer din Str. I. C. Brăteanu No. 78, a reclamat poliţiei că astă noapte pe la orele 2, proprietara sa i-a distrus uşile, făcându-i un scandal infernal, pentru motivul de a nu-i fi plătit chiria. Ori reclamanta arată că, potrivit noilor dispoziţiuni, chiria a fost depusă la Administraţia financiară.

Se fac cercetări.

— Au fost conduşi la poliţie numiţii Aba Godel din str. Nicolina No. 73 şi Faibiş Herman din str. Socola No. 16, pentru faptul că fiind fumentaţi de băutură, au provocat scandal în stradă.

*

Sinucidere.—In apropierea oraşului nostru, astă noapte s'a aruncat sub roţile trenului Iaşi-Chişinău, tânărul Gheorghe Niculescu în etate de 19 ani domiciliat în str. Moara de Vânt No. 23.

Asupra lui s'au găsit trei scrisori prin care arată că fiind suferind de o boală incurabilă, îşi curmă viaţa.

*

Furturi.-Dl. Ursache Gheorghe din şoseaua Nicolina No. 93, a reclamat poliţiei, că astă noapte hoţi rămaşi necunoscuţi, au intrat în casă, de unde i-au furat numeroase obiecte.

— Astă noapte hoţii au pătruns în locuinţa d-nei Bety Sfartz din str. Cuza-Vodă, de unde au furat lucruri casnice în valoare de câteva zeci de mii lei.

— In legătură cu furtul de la vila d-lui Dan Bădărău, postul ce jandarmi Copou a cerut prin chestura poliţiei locale, trimiterea pentru cercetări a numitului Isidor Marcovici din Str. Marta Nr. 3.

— Poliţia a arestat pe numitul Dănil Dumitru din str. Marconi No. 2, ca fiind autorul furtului comis în prejudiciul d-nei Verona Bădică din str. Janu 2.

Importantă şedinţă a Camerei agricole

Măsuri pentru menţinerea preţului la grâu

Camera de agricultură, întrunită eri în şedinţă plenară, subt preşedenţia d-lui M. Bădărău a ţinut o importantă şedinţă.

După expedierea lucrărilor curente au fost luate în desbateri problema valorificărei grâului, chestiunea târgului de vinuri şi a texelor de la Târgurile şi oboarele de cereale şi vite.

S'a hotărât cu această ocazie, ca toţi membrii Camerei şi toţi agronomii să dea tot concursul, pentru ca de comun acord cu prefectura şi cu serviciul agricol judeţean, să se poată asigura valorificarea grâului la preţul minimal fixat de guvern.

Pentru buna asigurare a valorificărei membrii Camerei de agricultură şi agronomii regionali au primit delegaţia de a sancţiona pe loc cu concursul autorităţilor, pe toţi cei ce vor încerca să plătească pentru grâu, mai puţin de cât 40.000 lei vagonul.

S'a luat deasemenea hotărârea ca să se intervie la Ministerul Agriculturi, pentruca vânzările de vinuri făcute la crama podgorenilor să fie scutite de plata taxelor către Camera de Comerţ.

S'a mai luat în fine hotărârea de a se aşeza la toate târgurile şi oboarele încasatori, care se încaseze jumătate din taxele cuvenite Camerilor de Comerţ pe seama Camerilor de agricultură, conform dispoziţiunelor legei în vigoare.

Eforturi generale pentru evitarea războiului

Germania şi Italia îndeamnă pe Japonezii la moderaţiune

Totuşi, primejdia se menţine

Londra 10.—In legătură cu îngrijorarea care domneşte în unele cercuri că Fuehrerul Hitler ar fi dat asigurări Japoniei, că în cazul unui conflict cu Rusia îi va acorda ajuter material, ziarul „Daily Telegraph" publică o corespondenţă din Berlin în care se arată că Germania nu are nici un astfel de angajament faţă de Japonia.

Germania acordă o deosebită atenţie desfăşurării evenimentelor din Extremul-Orient, dar pactul anticomunist încheiat cu Japonia nu o obligă la nici un fel de sprijin militar.

*

Primul ministru Chamberlain s'a întors la Londra pentru a consulta un medic de nas.

Cu acest prilej, d-sa va avea o întrevedere cu lordul Halifax, după care va primi pe miniştrii Rusiei şi Japoniei la Londra.

In cercurile oficiale se acordă o deosebită importanţă acestor întrevederi.

Londonezii însă nu acordă evenimentelor din Orientul îndepărtat decât importanţa unor diferende de frontieră.

Se dă mai multă atenţie atitudinei Italiei şi Germaniei, socotindu-se că vizita mareşalului Balbo la Berlin ar fi în legătură cu situaţia din Asia.

Ziarele anunţă că mareşalul Balbo va avea o importantă consfătuire la Berlin.

*

Berlin 10. — La Berlin se crede în rezolvarea conflictului ruso-japonez pe cale paşnică.

Dl Von Ribentropp a primit pe ambasadorul Japoniei la Berlin, asigurându-l de simpatia Germaniei faţă de cauza Japoniei.

Germania şi Italia îndeamnă pe japonezi la moderaţiune

Londra 10— Telegramele primite de ziare arată că ambasadorii Germaniei şi Italiei la Tokio au îndemnat guvernul japonez să aibă o atitudine moderată.

Anglia deocamdată, nu va face nici un demers în această privinţă.

Pe zi ce trece, situaţia devine tot mai dificilă.

Cercurile militariste şi naţionoliste din Japonia îndeamnă guvernul să nu cedeze nimic Rusiei.

Pe de altă parte, şi conducătorii din Moscova au o atitudine fermă.

Sunt totuşi speranţe de aplanare a conflictului.

Rusia înarmădeşte armata

la graniţa Mandciurei

Moscova 10.—Ziarele arată că Sovietele sunt obligate să ia măsuri pentru apărarea graniţelor în contra provocării militariştilor japonezi.

*

Tokio 10. — Agenţia „Domei" anunţă că puternice întăriri sovietice de tancuri, aviaţie şi cavalerie au sosit în regiunea Ciang Kufeng.

Rusii pregătesc o nouă invazie pe teritoriul Mandciurei.

Generalul Itagacki a convocat eri urgent pe şefii militari cu care s'a consfătuit asupra situaţiei.

Incendiu în str. Ţuţora

Un incendiu a izbucnit astănoapte la ora 1, în strada Ţuţora 84 la locuinţa femeiei Maria Zaharia.

Focul s'a declarat de la o sobă în care fuseseră lăsaţi cărbuni aprinşi.

Sergentul din post a anunţat imediat secţia de pompieri Nicolina, care a sosit sub comanda d-lui locot. Th. Răzvan.

Focul a fost localizat în cel mai scurt timp posibil, evitându-se astfel o nenorocire în cazul când s'ar fi întins focul la clădirile vecine—toate lipite una de alta.

Sunt pagube de circa 60.000

Ancheta a fost începută de dl. comisar Coşniţă.

Tratativele franco-germane

Paris 10.—Dl. Bonnet, ministru de externe, a invitat eri pe ambasadorul german cu care a examinat situaţia internaţională.

Un general francez pleacă astăzi cu avionul la Berlin într'o misiune specială.

Războiul spaniol se prelungeşte

Barcelona 10.— Dl. Negrin, şeful guvernului republican, a arătat că guvernul este în totul pregătit în vederea prelungirei războiului civil în iarna care vine şi chiar în primăvara viitoare.

De astă dată se aruncă obuze de mare calibru.

Numeroase edificii au fost incendiate.

Numărul victimelor nu se cunoaşte.

x Sunteţi neurastenizaţi ? Beţi BORVIZ DE BORSEC pe nesimţite veţi fi refăcut.

Bombardarea Madridului

Paris 10.—O telegramă din Madrid anunţă că aviaţia naţionalistă a reînceput bombardarea capitalei.

CUMPĂR aur de dinţi, bijuterii. Vindeţi bine
Brătianu 82
Notaţi bine No.

ORA 12

Japonia dispusă să facă concesii

Paris 10.—Se anunţă din Tokio că guvernul japonez, pentru menţinerea păcii, e dispus să acorde Rusiei concesiuni, recunoscând stăpânirea sovietică asupra colinei Ciang-Kufeng.

Cu condiţia însă ca Rusia să nu organizeze întării militare în această regiune.

Regentul Horty va vizita Berlinul

Budapesta 10.—Se anunţă că cu prilejul vizitei regentului Horty şi a primului ministru ungar la Berlin, Fuehrerul Hitler va face o declaraţie solemnă prin care va recunoaşte graniţele Ungariei intangibile.

Măsuri antisemite în Danzig

Londra 10. — Din Varşovia se anunţă că la Dantzig s'a efectuat o razie.

Cu acest prilej au fost arestaţi şi duşi la poliţie numeroşi turişti englezi de origină evreiască.

S'au făcut percheziţii la hoteluri şi toţi evreii au fost duşi la poliţie.

Cei cari s'au opus, au fost molestaţi.

Fraude în Ungaria

Budapesta 10. — La o mină de cărbuni a unei societăţi belgiene s'au descoperit fraude de peste 200 milioane lei. Vinovatul principal, directorul Pan, s'a sinucis.

Trei copii înecaţi în Dunăre

Tulcea 10.—O impresionantă nenorocire s'a produs în com. Ghindăreşti depe malul Dunării.

Un grup de copii s'au dus să se scalde în Dunăre.

Trei dintre ei, Ioan Trofinov, Ioan Filipovici şi Lucreţia Bozie, în etate de 4 ani, au fost luaţi de curent şi s'au înecat.

„Scala" organizează săptămână cinematografiei
şi prezintă azi 3 filme —3 succese colosale — Un program unic
perechea ideală de îndrăgostiţi
CHARLES BOYER -- JEAN ARTHUR
reapare în cea mai fermecătoare poveste de iubire
Istoria se scrie noaptea
Al doilea film — Triumful cinematografiei sovietice
CIRCUL
O producţie uimitoare
O realizare fascinantă
Şi un film american de aventuri senzaţionale nemaivăzute
SPECTRUL SCAUNULUI ELECTRIC
IN ACELAŞ PROGRAM, CU ADEVARAT UNIC LA IAŞI
Filmul Oficial O. N. T. cu Funeraliile Reginei Maria
şi jurnalul „Paramount"
Pentru spectatorii cari vor să vadă un singur film: „Istoria se scrie noaptea" rulează la orele 6 şi 10 seara. „Circul" rulează la orele 4.33, 8.25 şi 12.30 seara „Spectrul scaunului electric" rulează la orele 3.25, 7.18 şi 11.28 seara. Jurnalul „Paramount" şi Funeraliile Reginei Maria (filmul Oficial O. N. T. rulează la 5.43 şi 9.45 seara.

TOYNBEE-HALL
Instituţie populară de cultură evreească prezintă:
Sâmbătă 13 August orele 9 seara în Sala Orfelinatului Evreesc
O SEARA DE HUMOR cu ION PRIBEAGU şi CAROL KRON
cu următorul program:
1) Cuvânt de prezentare — B. Causanscky
2) Iaşii se amură cronică rimată de Ion Pribeagu
3) Rimate şi nerimate de Carol Kron.
4) Pribeagu-Kron Kron Pribeagu (care pe care ?)
5) Anecdote după timp Ion Pribeagu
6) Surprize după inspiraţie
Ultimele invitaţiuni se pot ridica la Organizaţia Sionistă. Cuză Vodă 20. Tel. 2140

BIBLIOTECA UNIVERSITĂȚII -IAȘI-

ANUL XXXIV No. 9409

ABONAMENTE:
Lei 350. . . . . pe un an
„ 180. . . . . „ 6 luni
„ 90. . . . . „ 3 luni
„ 35. . . . . „ 1 lună
„ 1500. . . . Instituții publice

Atelierele tipografice „Opinia"
IAȘI STR. LAPUȘNEANU 37

1 LEU

OPINIA

Ziar popular cotidian

V.NERI 12 AUGUST 1938

TELEFOANE
Redacția. . . . No. 1293
Administrația . . . „ 1299
Serv. de noapte red . . „ 1436

Redacția și Administrația
IAȘI STR. LAPUȘNEANU 37
Director C. T. GHIULEA

Concursurile în învățământ

Noile dispoziții legate pentru reorganizarea controlului primar și supraprimar, aduc un ritm cu desăvârșire impresionant, în mecanismul vieții noastre administrative. După operațiunea generală de eliminare a cadrelor de control, ordonată de ministrul educației naționale, adică după despoliticianizarea acestor cadre, s'a impus drept corolar principiul instituirei examenelor de concurs, pentru ocuparea posturilor de subrevizori, revizori și inspectori ai învățământului.

Mesenia a trecut din fața distincțiunii de cub, în fața distincțiunii prin merit.

O adevărată revoluție, menită să apropie apostolatul dăscălimei, de scopurile lui adânci și firești.

Incontestabil, nu fiecare se bucură. Există privilegiați ai trecutului, cărora astfel de roforme le contrazic profund, sentimentul de afirmare prin noroc și dubioasă politică.

Mai ales dispoziționea legii, ca la examen, candidatul să se poată folosi curent de cunoștințele sale, când mânuește o limbă străină europeană (franceză, germană, engleză), are darul să limiteze multe elanuri.

Principiul însă rezistă, prin admirabilul sentiment de justiție socială, care stă la baza lui. Medicii dau concurs pentru ocuparea oricărui post la spital, o parte dintre profesorii universitari și-au câștigat prin concurs catedrele, la fel notarii, agenții ordinei publice, magistrații, etc. Pentruce oare, aceleași merite și aceiaș pregătire să nu fie necesare, la ocuparea posturilor de răspundere și control, ale învățământului? Prin dispariția privilegiaților, ori a nechemaților, ori a necontrolaților din fruntea treburilor obștești se determină în massele populare, acel curent de sănătate morală, de satisfacție, de mulțumire, care constitueșe temelia progresului viitor în orice țară din lume.

Dacă învățătorul de eri putea fi revizor, ori inspector, diformând limba lui Molière, ori poetica inspirație a lui Goethe în interese electorale, învățătorul de mâne nu va mai însemna nimic, fără un nivel de cultură și de pregătire profesională serioasă.

Aceste constatări subliniază odată mai mult și valoarea excepțiunilor, adică a puținilor inspectori de eri, care prin munca și cultura lor, sunt mândria de azi și de mâine a dăscălimei noastre. Iașul de exemplu, cunoaște un atare caz, în persoana unui stăruitor cercetător al izvoarelor noastre istorice care neîntrecut în modestie, mergea până la refuzul distincțiunii pe care o merită cu deosebire. **Dr. I. Fr. Boiez**

Pentru înfrumusețarea Iașului

trebnesc complectate exproprierile pe strada Ștefan cel Mare

In atenția d-lui Primar Eșanu și a onoratului public

După multă așteptare, Strada Ștefan cel Mare va deveni în curând una dintre cele mai frumoase și impunătoare străzi a orașului Iași. Destul de largă, cu trotuare mari și borduri de flori pe margini, ea va putea rivaliza cu cele mai impunătoare străzi ale orașelor occidentale. Se cuvinea ca strada Ștefan cel Mare—arteră principală a orașului Iași, care duce la **Sf.** Mitropoli, la bisericele monumentale Trei Erarhi, și Sf. Niaolai Domnesc la Comandament, la Palatul Administrativ, la Banca Națională, la Prima Societate de Economie etc. etc., să aibă o înfățișare cât mai frumoasă și impunătoare.

Pentru alinierea acestei străzi Primăria a făcut mari eforturi, expropriind acolo unde alinierea străzii cerea. Cum a fost cazul cu sfânta Mitropolie care a cedat mult teren din față, numai să înlesnească alinierea străzii.

S'a expropiat și peste drum de Mitropolie imobil între care și imobilul Avocatului Clement Ionescu etc...

Observăm însă, că primăria — probabil din lipsă de fonduri — n'a mers cu expropierea mai departe și la cele 3 imobile mici — *„niște chichinețe"*, față de marile clădiri din această stradă, și a îngăduit să se refacă aceste clădiri vechi, fapt ce se poate observa de orice trecător pe strada Ștefan cel Mare.

Imi permit să aduc la cunoștința d-lui Primar Eșianu și a onoratului public din acest oraș că poate niciodată ca acuma, nu se prezintă ocazia pentru Primărie, să exproprieze în condițiuni favorabile aceste vechi imobile de lângă Comandamentul Corp. IV de Armată, din fața Mitropoliei, deschizând prin această expropiere, o frumoasă și largă perspectivă spre Teatrul Național. M-am uitat în atâtea rânduri, în drumul ce-l fac spre „Prima Societate de Economie" ce lucru minunat s'ar înfăptui, deschizându-se acest loc între Sf. Mitropolie, Comandament și Teatru, putându-se amenaja așa fel ca în viitor să devină un frumos parc împodobit cu chipurile oamenilor mari ai neamului.

De altfel și marele nostru cărturar N. Iorga, Președintele ligii Culturale, în Congresul ținut anul trecut la Iași, și-a exprimat dorința ca în jurul Mitropoliilor și a bisericelor monumentale să se creeze o cât mai largă zonă spirituală.

Iată, a venit prilejul acum să se poată înfăptui, într'o măsură oare care, această zonă largă spirituală în fața Mitropoliei Moldovei, unind prin expropierea ce s'ar face — printr'un frumos parc — cele trei mari instituții: *Mitropolia, Comandamentul și Teatru Național.*

Ori cât ar costa această expropiere — ea fiind făcută pentru utilitate publică — nimeni nu s'ar opune și cetățenii acestui oraș ar aproba cu drag exproprierea, amenajarea și înfrumusețarea locului din fața celor mai mari și însemnate instituții ale orașului.

Fac deci un călduros apel către dl. Primar Eșanu — un om apreciat, cinstit și muncitor, — să sprijine această idee, să *convoace de urgență la la un sfat gospodăresc* pe foștii primari ai Iașului și alte persoane proieminente din lumea ieșană în frunte cu I. P. S. Mitropolit: și împreună să *chibzuiască* ce trebue de făcut ca înainte de a se termina strada Ștefan cel Mare, să se netezească și terenul dintre: Sf. Mitropolie, Teatru și Comandament, îndepărtându-se astfel aspectul urât ce-l prezinta casele vechi rămase ne expropiate.

Ne place a crede că actualul primar își va lega numele de această operă de înfrumusețare a orașului, având în jurul său pentru această înlăptuire asentimentul unanim al populației ieșene.

Treacă ori cine pe strada Ștefan cel Mare și privească dinspre Mitropolie spre Comandament și Teatru, și va fi de acord cu această propunere: *Exproprierea vechilor clădiri de lângă Comandament și oprirea de urgență de către primărie a contaminării lucrărilor* deja începute, până vor fi îndeplinite formalitățile legale.

Preot. G. NICULEA
Președintele Primei Societăți de Economie

Bogătașul care s'a aruncat

dela al 17-lea etaj

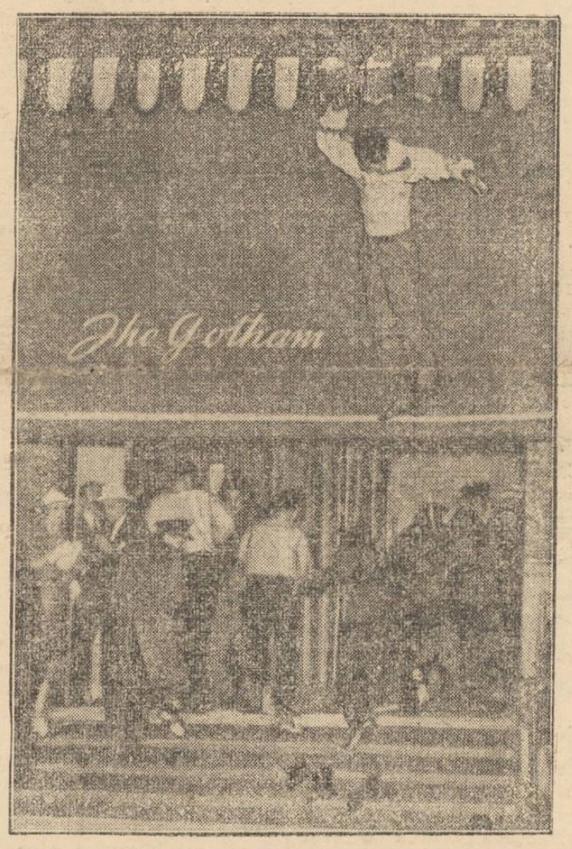

Am înregistrat pe larg cazul tânărului bogătaș John Ward din New-York, care s'a primblat câteva ceasuri pe cornișa unui zgârâe-nori, la al 17-lea etaj. Apoi s'a aruncat în stradă. E vorba de o sinucidere din dragoste, care a provocat senzație enormă în America.

Scena aceasta americănească a fost fotografiată și filmată.

Iată în clișeu (sus), pe John Ward făcând echilibristică pe prichiciul etajului 17. Iar jos, agitația polițiștilor și publicului, după aruncarea lui Ward în stradă.

CEL MAI EFTIN APARAT DE RADIO

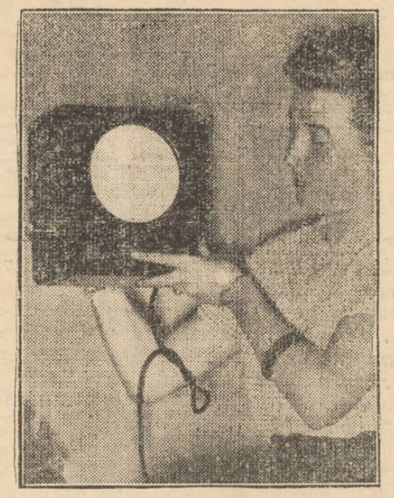

Dintre țările europene, Germania stă în frunte în ce privește răspândirea radio-ului. Pe teritorul Reichului se află 9 și jum. milioane posturi de radio-recepție

Guvernul din Berlin a hotărât să dea o răspândie și mai mare radio-ului. De aceia s'a decis construirea unor aparate ieftine, cu prețul 35 mărci (1400 lei) bucata, plătibil în rate lunare a 90 lei.

In primul an se vor construi 700.000 din aceste aparate.

Iată, în clișeu, modelul noului aparat.

PENTRU BUSTUL PROF. I. CANTACUZINO

Se știe că din inițiativa revistei „Însemnări ieșene", s'a pornit o acțiune pentru a se așeza în Iași un bust al mult regretatului profesor și medic Dr. I. Cantacuzino, fost ministru.

Inițiativa a luat o formă concretă la Slănicul-Moldovei, unde s'au adunat un grup de distinși intelectuali, printre care d-nii Mihail Sadoveanu, Mihai Codreanu, dr. Gr. T. Popa, dr. Mironescu, dr. Dimitriu-Borca, Radu Constantinescu și alții. O șezătoare artistică-literară dată în scopul arătat, a obținut un deplin succes, moral și material însoțită de un adevărat entuziasm provocat de cetirea de către d. profesor dr. Mironescu, a unui fragment din opera sa „Catiheții dela Humulești".

Executarea bustului a fost încredințată d-lui Hette, cunoscutul sculptor ieșan.

Oaspeții au fost găzduiți cu mare amabilitate, de către d-nii Gr. I. Popa și Dimitriu-Borca, epitropi, și prof. N. Mironescu, directorul medical al Slănicului-Moldovei.

Un om consecvent

D-l Gr. L. Trancu-Iași

Domnul Grigore L. Trancu, fost ministru, a spus cu prilejul înființării gimnaziului din Târgu-Frumos — din toamna anului 1920, următoarele:

„Vo. cei ce ați avut norocul să vă înălțați, întoarceți-vă privirile către cei din mijlocul cărora v'ați ridicat. Ajutați-i să se ridice și ei. Plătiți-vă această datorie către popor. Numai în felul acesta, adevărata propășire, se va realiza.

Și nu s'a desmințit nici odată, căci Domnia Sa, s'a interesat totdeauna de orășelul în care s'a născut și de unde a plecat de tânăr și l-a ajutat — plătindu-și — astfel datoria către popor.

Domnia Sa în primul loc, a stăruit mult pentru înființarea gimnaziului din localitate și l-a ajutorat după aceasta. A înființat pe când era ministru al muncii, o școală de ucenici industriali. A făcut un impunător local pentru corporația meseriașilor.

A donat un mare număr de cărți pentru biblioteca societății culturale „Progresul" (azi, Lazăr și Ana Trancu), precum și pentru aceea a Societății Culturale „Ioan Creangă"—înființată de curând de către absolvenții gimnaziului.

A ajutorat mult corul societății „Zefirul" de sub con-

Continuarea în pagina 2-a)

Din toată lumea

Petrol în Ungaria

In regiunea dunăreană din Ungaria s'au făcut sondaje, în căutare de petrol. Și s'a ajuns la rezultate pozitive.

S'au găsit trei surse, cu un debit însemnat. La 1.300, o sondă coborâtă la 1100 metri, a dat de un strat de țiței din care se extrag 25 vagoane zilnic.

Ziarele maghiare cred că Ungaria se va putea aproviziona cu petrol din producție proprie.

Ororile războiului

Se știe că la începutul acestui an s'au dat lupte crâncene în orașul Teruel. Republicanii au pătruns în oraș, cucerind stradă cu stradă. Câteva sute de naționaliști s'au închis în enorma clădire a seminarului, unde au rezistat cu îndârjire. Insă republicanii au reușit să introducă dinamită în subsolul seminarului și să arunce clădirea în aer. Peste 500 persoane au fost strivite sub dărâmături.

Puțin timp după această tragedie, trupele naționaliste au recucerit Teruelul și au mutat frontul cu 30 km. mai departe.

De atunci, se fac mereu săpături în ruinele seminarului și se scot cadavre omenești aflate în descompunere. Operația aceasta macabră continuă și astăzi, ca pildă grozavă a ororilor războiului!

Patriotism japonez

La Tokio trăia bătrânul general pensionar Yasuik Nishiyama în etate de 84 ani. Zilele acestea, bătrânul militar și-a îmbrăcat uniforma de mare ținută și... s'a sinucis?

A lăsat o scrisoare în care spune că Japonia trece prin ceasuri grele (războiul cu China, conflictul cu Rusia etc.) și el trăește o viață inutilă, neputând fi de folos patriei. Deaceia își pune capăt vieții.

Patriotism japonez, lanatic până la absurd!

Oțet în sânge

După cercetări minuțioase, doi medici francezi au stabilit că, în plasma sângelui omenesc, se află o cantitate de acid acetic (oțet).

Medicii în chestiune au putut chiar stabili proporția acestui oțet: 300 miligrame la un litru de sânge.

Așa dar, consumul de oțet e necesar pentru alimentarea sângelui.

Fiscul neîndupelecat

Actrița franceză Simone Simon și-a terminat angajamentul la Hollywood și s'a înapoiat în Franța.

Când s'a îmbarcat la New-York pe vaporul „Normandie" artista s'a pomenit cu agenții fiscului care i-au cerut plata unui impozit de 4000 dolari (aproape 700,000 lei) Altminteli ar fi fost oprită să plece.

Simone Simon a oftat și a plătit...

Intre Lindberg și Corrigan

Primirea la New-York a „nebunului șurubar" cum a fost botezat aviatorul Corrigan, care a trecut Atlanticul din greșală, a fost ceva neînchipuit.

Un milion de oameni l'au aclamat pe acest erou al zilei; și în entuziasmul lor i-au scrintit și o mână.

De pe geamuri s'au aruncat tone de confetti în stradă, iar cinematografiștii au avut de lucru.

Artistul Wiliam Powel, care se ocupă cu punerea în scenă a acestor manifestații, arată că în această privință Corrigan l'a bătut și pe Lindberg.

După trecerea cortegiului, s'au culeș de pe străzile New-Yorkului 1900 tone de hârtie, pe când la primirea lui Linberg s'au cheltuit numai 1750 de tone.

Entuziasmul americanilor se măsoară în tone de confeti.

Probleme juridice

EVOLUȚIA UNEI TEORII IN DREPT

O lucrare a d-lui Virgil Arion. Persoanele juridice în România

Cititorul se va întreba mirat care e rostul recenziei după 40 ani dela apariția lucrării? In adevăr, cam tardivă, recunosc! Dl. *Virgil Arion* a susținut în 1889 teza de doctorat *„Ueber die Juristischen Personen in Rumanien"* (Despre persoanele juridice în România), dar nu se putea sconta pe atunci valoarea juridică și succesele ei.

Chestiunea care o tratează d. Arion e de o importanță capitală, și a fost obiectul unei disertațiuni în fața facultății de drept *„K. B. Ludwig-Maximilianis - Univesitat zur Munchen* consacrată ca: *„Inaugural-Dissertation zur Erlangung der Doktorwurde"*.

Disertația ținută cu multă competență în fața savanților germani este unică în felul ei, dacă ne permitem să zicem așa; și cu drept cuvânt, toate recenziile ce se fac la apariția lucrărilor științifice sau literare dacă au o latură lingușitoare pentru autor, și sgomotoasă pentru public, în schimb monografia d-lui *Arion* a fost ferită de această ipocrizie socială. *Dar astăzi are satisfacția să se bucure de privilegiul unui triumf al teoriilor sădite cu patru decenii în urmă.*

Principiile și teoriile științifice ale autorului, nu se pot verifica la 10-11 zile dela apariția cărții. Deceia certificatele de naștere, reclamele și intreaga publicistică ce însoțesc o lucrare, sunt suspecte și plictisitoare.

Ele au un aspect comercial, de tarabă, succes de vitrină. Este necesar un răstimp de ani, pentru a se pune în evidență ideile autorului și abia atunci recenzia își are rostul și importanța ei.

Dl. Arion discută teoria persoanelor juridice, de o manieră academică. Acea ficțiune creată de legiuitor cu așa vastă literatură juridică și cu o imensă bibliografie, este speculată de autor cu un raționament desăvârșit pentru a demonstra că: *nu numai persoanele fizice* sunt *subiecte de drept* și nu numai ele pot avea *capacitatea juridică*. Pentru satisfacerea exigențelor sociale se impune crearea unei alte categorii de drept; o personalitate juridică în afară de ființele omenești; *o ficțiune*, cum ar fi corporațiile, asociațiile, sindicatele, fundațiile (Stieftung), etc.

Autorul tratează ficțiunea doctrinală în lumina teoriilor lui Brinz Besseler, Bluntschli, Gierke, un studiu comparativ sub impresia ideilor elaborate de Becker, Savigny, Windscheid, etc., etc., exponenții școalei clasice germane cu privire la distincția dintre persoanele fizice și juridice. Sub acest raport dl. Arion fiitrează faimoasa teorie în lumina jurisprudenței române.

Autorul descrie succesiv evoluția persoanelor morale de la ființarea lor până la încetarea existenței lor (Auflesung der juristischen Personen) discutând toate concepțiile divergente în raport cu delicata problemă a lui Zweckvermögen-Patrimoine d'affectation. A tel că: astăzi cunoștința dreptului sub acest aspect se consideră atât de avansată, încât succesul d-lui Arion este evident și lesne verificabil, cu operile savanților de autoritatea lui Michoud, Josserand, Duguit, Berthélemy, Bonncase, Hauriou, Gaston Jèze, etc., care ratifică ceeace jurisconsultul român a discutat în fața juriului examinator al Universității din München acum 40 de ani.

Mă sprijin pe un precedent: Cazul d-lui Arion îmi reamintește acel al ilustrului juris-

(Continuare în pagina 2-a)

Mare reducere de preţuri la toate articolele de vară
numai la Magazinul
Nicolae Angelescu & Co.
Succesorii firmei Luca P. Niculescu **Str. Ştefan cel Mare 4**
Totodată ne anunţăm onoratei clientele, că vindem cu **mari reduceri de preţuri:** *Stofe bărbăteşti şi de dame, mătăsuri, şifoane, pânză pentru cearceafuri, dejalinuri, gradel, pânză de saltele, broşeuri pentru plapumi, prosoape, olandă, covoare, ciorapi, batiste, cravate etc.*

Un asortiment bogat şi elegant de *pardesie, raglane, trench-coaturi, pardesie pentru ploaie din mătasă* precum şi originalele „Fulgarine" toate calităţile, vă oferă cu preţuri convenabile numai magazinul **„ILGO"**
Str. Lăpuşneanu 52
Pentru doamne raion special de pardesie şi fulgarine modele exclusive.

La Liceul teoretic ş. Liceul comercial de băeţi
„M. KOGALNICEANU"
din Iaşi, str. C. A. Rosetti, 4
se primesc înscrieri pentru toate clasele.
Absolvenţii de gimnazii teoretice, a patru clase seminariale sau normale, precum şi ai gimnaziului comercial se pot prezenta la examenul de admitere în cl. 5-a dela liceul comercial. Acest examen se va ţine în ziua de 6 Septembrie. — Examenul de admitere în clasa I-a de liceu se ţine între 1—4 Septemb.
Înscrierile se primesc la Cancelaria şcoalelor în fiecare zi de lucru între 9-12 şi 4-6. Taxele şcolare moderate.
Director, I. RIZESCU

Specialist
Execut - Eftin ori ce fel de comenzi şi reparaţiuni de
TAPIŢERIE
chemat printr'o c. p. vin la domiciliu. Gherson, str. Sf. Lazăr 19.

PIERDUT cartea-chitanţă cu No. 002969 eliberată de Casa Asigurărilor Sociale Iaşi, pe numele subsemnatului.
O declar nulă în mâinile oricui. Găsitorul este rugat a o trimite.
Neculai Sava
str. Sf. Andrei 12

Autobuzele
pleacă din Iaşi spre: Tomeşti—Oşoi—Costuleni—Răducăneni—Bohotin—Petre Costea—Gorban—Drăncenii-Răşeşti—Huşi.
Plecarea din Iaşi dimineaţa la ora 5.
După masă la ora 3.
Sosirile la Iaşi:
Diminea a la ora 9.
După masă la ora 7.
Str. **Costache Negri 73**
Tel. 1760 AUTOBUZ

De vânzare
în condiţiuni favorabile imobil cu tot confortul, situat în str. Apeduc 23, aproape de Piaţa Halei şi centru, având grădină cu pomi fructiferi şi flori.

De închiriat
în str. Bărboi 6 (începând dela 1 Septemb.):
1. O cameră şi bucătărie confort modern.
2. Patru camere, bucătărie, camară de lemne etc. Se pot vizita zilnic între orele 10—2 p. m. şi 4—6 p. m.

De vânzare
casă gospodărească, solidă, 4 odăi, bucătărie, cămări, pivniţă, apă, lumină electrică etc.
Poziţie centrală lângă tramvai şi Hală. Preţ foarte avantajos. A se adresa la zi r.

CUMPAR loc de casă 3—400 m² în regiunea „Copou-Vidraşcu" Adresa: Rotaru Z taust 7 Iaşi.

UMBRELE bune cu preţuri de 40% mai eftine ca în altă parte cât şi reparaţiuni de tot felul obţineţi LA LEON care s'a mutat în str. I. C. Brătianu 113 lângă farmacia Racoviţă.

Trib. Jud Iaşi Secţia III-a S.V.
Publicaţie de Vânzare
No. 1670 din 10 August 1838
Tribunalul Iaşi Secţia I-a în urma raportului No. 516 | 1938 a D-lui Jude Sindic a Tribunalului Iaşi, prin jurnalul No. 3500 | 1938 a autorizat Corpul Portăreilor depe lângă Tribunalul Iaşi să facă formele de vânzare prin licitaţie publică a averei mobile a talimentului societatea anonimă în lichidare „Apretura" Iaşi compusă din materiale, maşini şi mobilă evaluate la suma de 320.755 lei.
Se încunoştiinţează că vânzarea şi adjudecarea acestei averi mobile va avea loc în ziua de 2 Septembrie 1938 ora 10 dimineaţa la faţa locului din Iaşi str. Sf. Lazăr No. 63 începând licitaţia publică dela suma de 320.755 lei evaluată de expert cu facultatea D-lui jude sindic de a o începe şi dela o sumă mai mică sub rezerva omologării Tribunalului.
Dosar No. 1 b | 1938
Preşedinte S. V,
Petrov
Portărel, Gh. Sava

LICEUL INDUSTRIAL DE FETE „SF. SAVA" DIN IAŞI
Aduce la cunoştinţă părinţilor şi absolventelor de 4 clase primare că, înscrierile şcolare pe anul 1938—1939 se vor face în localul Şcoalei primare „Mihail Kogălniceanu" din Str. Lascar Catargi, deoarece localul propriu se găseşte în reparaţie.
Cursurile vor începe în localul din Str. Costache Negri No. 46.
Înscrierele încep exact în ziua de 15. August şi vor dura până la 1 Septembrie.
Liceul nostru cuprinde următoarele secţii: Croitorie, lenjerie, flori-mode şi Covoare-pânză.
Se mai aduce la cunoştinţă că la această şcoală taxele sunt foarte reduse şi se fac înlesniri de plată.
Direcţiunea

INFORMAŢII

x **Dl. Doctor Carol Şvaigher,** întorcându-se în localitate şi-a reluat consultaţiile în Str. A. C. Cuza No. 21 (fostă Arcu 13)

x *Senzaţionala ispravă aviatică a „Nebunului zburător" Corrigan, care a trecut peste Oceanul Atlantic „în glumă", poate fi văzută azi ta „Scala" în cadrul jurnalului „Paramount".*

x **Doctorul A. Hoffman s'a mutat în str. Armeană. No. 9 şi consultă zilnic boli nervoase şi boli de nutriţie dela 10-12 şi 3-7; tratamente de slăbire şi îngrăşare. Telefon 1577.**

x **Doctor Adela Giotti,** medic stomatolog şi-a raluat consultaţiile de *boli de gură şi dinţi* orele 3—7 p. m. Str. Banu 1.

x **Dl. Dr. Solomon Manole,** reîntorcându-se în localitate îşi reia **consultaţiile pentru** *„boli de femei şi chirurgie"* la cabinetul D-sale din Str. Mârzescu 7, telefon 2230.

x La boalele de ficat şi intestine se recomandă numai BORVIZUL DE BORSEC.

PUBLICAŢIE
Comitetul Şcolar al Şcoalei Normale de Fete „Mihai Sturdza" din Iaşi aduce la cunoştinţă că va ţine în ziua de 29 August 1938 în localul şcoalei din Iaşi str. Toma Cozma No. 3 următoarele licitaţii publice.
La ora 3 p. m. pentru procurarea de pâine, carne, coloniale, brânzeturi, lăptărie, zarzavaturi de fructe.
La ora 5 p. m. pentru rechizite de cancelarie şi materiale de întreţinere. Toate articolele de mai sus sunt necesare pe timp de un an.
Caetul de sarcini şi alte informaţiuni se pot vedea zilnic la cancelaria şcoalei în orele de birou.
Comitetul.

România
Sfânta Mitropolie a Moldovei şi Sucevei
Publicaţie
No. 7997 14 Iulie 1938
Se aduce la cunoştinţa publică celor amatori că în ziua de 15 August a. c., ora 11 dimineaţa la pădurea Vocoteşti Com. Mogoşeşti Jud. Iaşi, proprietate uzufructuoară a Mitropoliei, se vinde prin licitaţie orală, circa 359 metri-steri lemne de foc, esenţă stejar, *pe bani gata.*
Vânzarea se face în contul firmei „Wolf" din Focşani.
Licitatorii vor depune ca garanţie suma de 5000.
Licitaţia începe dela 40.000 lei. Orice lămuriri se dau la Cancelaria Mitropoliei, Secţia Economică, **între orele 11-12** dimineaţa.
Secţia Economică

DE INCHIRIAT 2 apartamente compuse din câte 2 camere, bucătărie, pivniţă, cămară pentru lemne în strada Albineţ 14 bis. Vizibile între orele 9—12 a. m. şi 3—5 p. m. A se adresa d-nei Aglaia Ionescu.

DE INCHIRIAT de pe acum în strada Vasile Conta No. 21 nou, intrarea prin boltă, o cameră şi bucătărie în demisubsol. A se adresa la ziar.

Străjereşti

Se aduce la cunoştinţă, că **pentru avionul „Străjii-Ţării"** stolurile de Străjere din Legiunea Iaşi-Vaslui, „au colectat următoarele sume:

IAŞI

1) **Stol. Lic. „Oltea Doamna"** 1870 lei. 2) Lic. „Ortodox" Iaşi 1538 lei. 3) Şc. Normală „Conducătoare" 2248 lei. 4) Lic. Industrial „Sf. Sava" 1066 lei. 5) Şc. Normală „M. Sturza" 855 lei. 6) Liceul „Comercial" fete 1669 lei. 7) Liceul Industrial „Elena Mârzescu" 2484 lei, 8) Şc. primară No. 11 fete Iaşi 1258 lei. 9) Şc. primară fete „Ungheni" 946 lei. 10) Şc. primară fete „Sculeni" 586 lei.
Total lei 14 460.

VASLUI

1) Gimnaziul Industrie, lei 507. 2) Gimnaziul Industrial casnic, lei 537. 3) Liceul Ortodox Vaslui, lei 1390. 4) Şc. primaşă de fete No. 2, lei 2501. 5) Şc. primară de fete „Negreşti", lei 1298.
Total lei 6233.

Comandamentul Legiunei de Străjere Iaşi-Vaslui

Un om consecvent

Dl. Gr. L. Trancu-Iaşi

(Continuare din pagina 1-a)

ducerea d-lui Ioan Toma.
In timpul din urmă, a intervenit cu toată energia, ca să se facă de către societatea „Cultul eroilor" din Bucureşti, o cripă şi cu cruce monumentală pentru eroii morţi şi îngropaţi în cimitirul comunal din localitate, precum şi pentru împrejumuirea acestui cimitir, lucrări ce coastă câteva sute de mii de lei.
Tot Domnia Sa, a ridicat mulţi elevi absolvenţi ai gimnaziului—sprijinindu-i moraliceşte şi materialiceşte etc.
In semn de dragoste pentru oraşelul în care s'a născut şi familia-sa, nu trece an ca să nu vină în Târgul-Frumos, unde după ce face cuvenita pomenire la mormântul scumpilor săi părinţi — mormânt pe care-l consideră ca cea mai de seamă moşie — găseşte cea mai mare plăcere de a sta de vorbă cu prietenii şi cunoscuţii să — fie ei cât de modeşti cu situaţia social. Apoi când e cazul, că se cade cineva din târg la Domnia sa în Bucureşti, e primit cu toată dragostea şi frăţietatea cea mai sinceră — căutând a sta de vorbă şi a-i asculta plânsurile — urmând apoi şi ajutorarea.
Iată omul, care face ceeace ice.
Iată omul, care a ajuns pe preptele sociale cele mai înalte, şi întoarce privirile către cei de jos şi-i ajută să se înalţe şi ei, iată în fine omul care se conformează învăţăturei lui Hristos. „Cine vrea să fie mai mare, să fie slugă tuturora, să-i cunoască şă să-i ajute".
Astfel de oameni ne trebuie nouă astăzi!

Econom N. Dărângă
Tg. Frumos

Inspectoratul Spectacolelor

INŞTIINŢARE

Se aduce la cunoştinţa patronilor de locaţuri publice care angajează artişti sau muzicanţi, că conform avizului No. 3202 | 938 al Contenciosului Ministerului Cultelor şi Artelor, nu se pot face angajamente decât pe bază de contracte scrise şi vizate de sindicatul respectiv.
Acolo unde se va constata că nu există contract scris şi vizat de Sindicat între patron şi artiştii sau muzicanţii angajaţi, se vor încheia procese-verbale de contravenţie la art. 149, al. 7 din legea Spectacolelor. Iar ca urmare, Direcţiunea Generală a Teatrelor va retrage atât autorizaţia de funcţionare a localului, cât şi autorizaţia de exercitare a profesiunii pentru muzicanţi şi artişti.
Inspector,
Otilia Cazimir

† Grigore Ghika Deleni

Grigorie Ghika Deleni, fruntaşul ieşan, retras însă cu totul din viaţa Iaşului, de multă vreme, a fost fiul principelui Teodor Ghika, vornic, iar acesta fiul princip. G. Ghika şi al Finaretei, născută Ştirbey.
Grigore Ghika este strănepotul marelui logolăt al Moldovei Constantin Ghika.
Familia Ghika din Moldova este cu mai multe deumiri: familia Ghika Trifeşti; Ghika Kefal; Ghika Budeşti; Ghika Brigadir; Ghika Comăneşti; spiţa celui de pe urmă domnitor (Grigore V. Ghika) şi Ghika Deleni.
Toată viaţa şi-a petrecut-o la Iaşi şi la moşia sa Deleni din jud. Botoşani, fiind unul dintre cei mai deseamă agricultori, care şi-a îngrijit singur moşia. Pe vremuri, a fost unul din cele mai apreciate persoane din societatea ieşană.
Astăzi, prin moartea lui dispare încă unul din vechile familii mari din Iaşul nostru.

Domniţa Elena Cuza şi Grigorie Ghika Deleni

Grigorie Ghika Deleni a fost acela care a luat iniţiativa rădicării la Iaşi, a unui măndru monument pentru eternizarea memoriei lui Alexandru Cuza Vodă.
Grigorie Ghika, figură frumoasă a Iaşului nostru, a fost anul care şi-a şi-a închinat o bună parte din timpul său, operilor mari. Pentru rădicarea statuei lui Cuza Vodă, a făcut totul spre a se înfăptui acest monument. Cu acea ocaziune, dânsul a adresat o scrisoare Princesei Elena Cuza, care i-a răspuns prin următoarea memorabilă scrisoare:
„O soartă fericită a vrut ca defunctul meu soţ, să fie chemat a realiza în cea mai mare parte, dorinţele Divanurilor, Ad-hoc şi să pună astfel întâiele pietre, la temelia noului stat român. Cu câte greutăţi a avut el a se lupta şi cu cât devotament a lucrat la această operă, nimeni nu o ştie mai bine, decât mine. „Nu pot deci, decât să vă aduc expresiunea adâncei mele gratitudini, pentru iniţiativa ce aţi luat de a păstra memoria faptelor sale şi a recunoştinţei neamului nostru. Iar, dacă poate fi o mângâiere la adânca mea durere, eu nu o găsesc decât în starea de înflorire, la care iubita noastră ţară, a ajuns prin munca fiilor săi, sub înţeleapta conducere a M. S. Regelui Carol I. Vă rog să arătaţi via mea recunoştinţă întregului comitet".

Cetind atunci această scrisoare, a Princesei Elena Cuza, membrilor comitetului pentru ridicarea monumentului Domniţei Cuza, în Piaţa Unirei, Grigorie Ghika a izbucnit într'un plâns îndelung.
RUDOLF SUŢU

„Ateneul Tătăraşi" participă la turneul echipei „Siretul-Galaţi"

Pregătirile în vederea turneului echipei „Siretul" Galaţi-„Campioana Dunărei de jos", continuă cu febrilitate.
Conducerea clubului Macaby vrea să întreacă organizările precedente.
In acest scop, a câştigat colaborarea, cunoscutei asoc. „Ateneul Tătăraşi", care a promis tot concursul. Astfel echipa de Wolley-Ball „Ateneul Tătăraşi" la invitaţie, clubului Macaby, a răspuns că va participa în mod sigur.
In acest caz, „Ateneul Tătăraşi" echipă tânără, dar talentată, va da replica „Siretului" Sâmbătă 13 August.
Echipa „Ateneului" va antrena începând de azi pe terenul Macaby din str. Mârzescu.
SEMM

Ştiri bisericeşti

Consfătuire între Chiriarhii Moldovei

P. S. Arhiereu Valerie a fost pentru două zile la Mânăstirea Neamţu, unde a avut o consfătuire cu I. P. S. Mitropolit Nicodim.
Ieri Arhierul Iaşilor s'a reîntors în localitate.
P. S. Sa ne-a făcut unele declaraţii în legătură cu vizita dela Neamţ.
La Monastirea Neamţ îi multă lume şi în special lume bună venită din toate colţurile ţării.
Viligiatura la Mânăstire îi favorizată şi de vreme. In consfătuirea care a avut-o cu I. P. S. Nicodim, chiriarhul Moldovei şi-a manifestat dorinţa de a lua parte la şedinţele conferinţelor generale preoţeşti care au loc începând de la 24 August a. c.
In vizitele sale canonice I. P. S. Mitropolit va fi însoţit de „Caravana Mitropoliei", care s'a dovedit a fi de multă folosinţă în lupta misionară pentru combaterea diferitelor curente primejdioase bisericii şi statului.

*

La 15 August are loc hramul Monastirei Varatec la care şi-a anunţat participarea şi I. P. S. Mitropolit Nicodim.
Stareţa Bâzu face pregătire în vederea vizitei Metropolitane.

*

Tot la 15 August se va sărbători şi hramul schitului Tărâţă de lângă Iaşi.
Epitropia Sf. Spiridon a cerut I. P. S. Mitropolit Nicodim de a îngădui P. S. Vicar Valerie să ia parte la această slujbă.
Chiriarhul Moldovei şi-a dat binecuvântarea.
P. C. Stareţ Nicodim Enescu a invitat la hram pe şefii autorităţilor locale.

Activitatea protopopului Ciolan

Pe lângă inspecţiile ce le face săptămânal în protopopie P. C. protopop Dim. Ciolan, participă şi la toate hramurile şi slujbele mari de seamă din oraşul şi judeţul Iaşi ca delegat al I. P. S. Mitropolit Nicodim.
Sâmbătă, părintele protopop Ciolan a luat parte la două hramuri: la biserica Albă de sub parohiatul părintelui Rotaru şi la biserica din Socola.
La ambele slujbe distinsul fruntaş al clerului ieşan a ţinut inimoase predici care au fost ascultate cu multă atenţie de credincioşi. Hramul bisericii Socola care se află în curtea spitalului de boli nervoase, a prilejuit părintelui Ciolan să elogieze activitatea d-lui dr. Balif, care pe lângă un desăvârşit medic s'a dovedit a fi şi un sprijinitor sincer al bisericii.
Părintele Boian, parohul dela Socola are în d. dr. Balif, în toate ocaziunile un ajutor temeinic.
Solemnitatea hramului bisericii dela Socola a luat sfârşit cu o masă gospodărească servită de d. dr. Balif în sala de recepţiie a spitalului. Cu acest prilej d-sa a rostit o înălţătoare cuvântare aducând elogii I. P. S. Mitropolit Nicodim.
Părintele protopop Ciolan a vorbit despre personalitatea d-lui dr. Balif.
E îmbucurător atunci când oamenii de ştiinţă iau parte cu toată inima la manifestările religioase.
SP

O rugăminte cetăţenească

Din cauza lucrărilor de refacere a străzii Ştefan cel Mare, vehicolele şi parte din pietonii care nu vor să se aventureze pe şanticul acestei străzi, merg spre Palat pe străzile Fomir şi Căpt. Păun.
Inconjurul se face anevoe din cauza drumului care este lung, dar mai cu seamă din cauza colbului.
E un adevărat calvar să mergi pe aceste străzi acum când au devenit atât de frecventate.
Supunem cazul în atenţia d-lor edili, cu rugămintea de a dispune stropirea cât mai des a acestor străzi atât de frecventate acum.

Informaţiuni

x In privinţa deceselor de febră tifoidă, trebue făcută o precizare. Cele 5 decese s'au produs în răstimpul ultimelor două luni.
In ce priveşte pe premilitari, nici un caz de tifos nu s'a declarat în rândurile lor, —datorită injecţiilor preventive ordonate de d. Dr. Cădere.

x In ziua de 13 August crt. se va întruni la Primărie comisiunea pentru recepţionarea lucrărilor de instalaţie de apă ce se efectuiază la cimitirul Sf. Vasile.
Din comisiune fac parte d-nii aj. de primar C. Tăutu, ing. Petrov, şeful serviciului Planului şi ing. Roşescu.

x Consiliul Camerei de Comerţ a înştiinţat pe d. Vasile Arsenie, administrator, să-şi reguleze drepturile la pensie

Evoluţia unei teorii în drept

(Continuarea din pagina 1-a)

consult Raymond Salleiles care pentru prima oară a ridicat teza responsabilităţii obiectiva şi a riscului creat în drept, ana din cele mai formidabile şi pasionante teorii care mai frământă şi astăzi lumea juridică în materie de responsabilitate. Când ilustrul Salleiles a discutat acum 40 de ani această chestiune într'o disertaţiune din Jurisprudenţa Dalloz (1897), lumea juridică l-a privit ca pe un utopist. Dar când în decursul vremurilor teoria jurisconsultului francez a reuşit să evolueze având de bază putere de creaţiune şi de bun simţ a lui Salleiles, tribunalele şi curţile franceze inspirate de concepţia celebrului profesor dela Sorbona, au început să aplice teza sa. La fel şi în doctrină, autorii preconizau despăgubirea victimelor unui accident, pe raţionamentul juridic şi echitabil al lui Salleiles. Ce e drept, s'a produs o perturbaţiune în jurisprudenţa franceză, Casaţia era în plină controversă, unele instanţe voiau cu orice preţ să conserve tradiţia şi habotnicismul intransigent al unei teorii clasice şi perimate susţinută de marele Planiol, faţă de noul curent care punea în fruntea raţionamentului său măreaţa maximă juridică: **„ubi emolumentum, ibi onus"** adică cine are privilegiul unei descoperiri are şi partea sa de risc, dacă o mercantilizează.
In definitiv a trebuit să intervie Casaţia franceză în secţii le unite şi într'o şedinţă memorabilă din 1932 prin glasul procurorului general al Inaltei Curţi de Casaţie Paul Mater, s'a consacrat definitiv ceeace Salleiles a predicat în urmă ha 40 de ani. Şi astfel a ramas în doctrină şi jurisprudenţa franceză învăţătura sa sub numele de teoria lui Salleiles.
Iată dece ne-am permis să a face această mică digresiune comparativă.
Totuşi lucrarea importantă a d-lui Virgil Arion nu poate fi discutată pe larg decât într'o revistă de specialitate şi jurisprudenţă.

Elias Grümberg
avocat

MARELE TRAGEDIAN
ALEXANDRU MOISSI ?
în celebrul film
Lorenzino de Medici

CEL MAI ACTIV ANTINEVRALGIC
TESTA!
LA FARMACII ŞI DROGUERII

In marginea actualităţii

Ordinul ministerului cu privire la schimbarea din direcţie a învăţătorilor cari au ocupat diferite demnităţi, a provocat mare fierbere în rândurile dăscălimei, deoarece foarte mulţi învăţători intrau în această categorie.

Iată însă că ministerul a revenit precizând să fie înlocuiţi numai aceia cari au fost parlamentari, primari sau ajutori de primar.

In această categorie nu intră decât câţiva învăţători din oraş şi judeţ.

Astfel că tabloul de schimbări, cu care au plecat la Bucureşti d-nii inspector Costăchescu şi Stan cuprinde puţine nume.

In schimb se anunţă schimbări mai importante la direcţiile şcoalelor secundare din localitate.

Lucrări la Uzina Electrică

La Uzina de electricitate a fost terminată o nouă clădire monumentală.

E vorba de noua sală de maşini, ridicată alături de cea veche.

In această sală vor fi instalate noile motoare comandate din Germane.

Deşi comanda e făcută de aproape doi ani, motoarele vor sosi de-abea acum din cauza greutăţilor de la import.

Pensionări la Universitate

Modificarea legei de pensionare a corpului didactic, se pare că va pune în retragere numeroşi profesori universitari ieşeni.

Astfel urmează a fi cercetată vârsta şi anii de funcţionare ai d-lor prof. I. Bărbulescu, L. Botez, Traian Bratu, I. Gasettf, N. Costăchescu, Petru Culianu, C. Fedeleş, Şt. Grajoschi, V, Gr. Iamandi, A. Juvara, I. Leatris, I. Marinescu, Alex. Myller, Vera Myller, C. Nicolau, Alex. Popovici, Elena Puşcariu, S. Sanielevici, Alex. Slătineanu, Ştefănescu-Galaţi, Tabacovici şi I. Tănăsescu.

Din acest grup urmează a fi desemnat lotul pensionaţilor.

In această categorie intră şi d-nii I. Petrovici, P. Bogdan şi preot Pişculescu-Gala Galaction.

Fiind însă membri activi ai Academiei Române, nu vor fi pensionaţi.

Numirea unui inspector conducător C. F. R. la Iaşi

In legătură cu numirea unui inspector conducător c. f. r. la Iaşi, în locul d-lui Gh. Bulboacă, pensionat pe ziua de 1 Septembrie, se vorbeşte şi de d. Ing. Lelescu de la inspecţia de mişcare c. f. r. din localitate.

Dl. inginer Lelescu este o figură simpatică a celereului ieşean, care are mulţi sorţi de izbândă.

Circulaţia la Iaşi

Se pare că poliţia a început să se convingă de puterea tradiţiei la ieşeni.

După câteva zile de educare a publicului, cu sergenţi, soldaţi şi linii albe trase pe trotuare, cetăţenii au fost lăsaţi să respecte singuri dispoziţiile circulaţiei.

Concluzia a fost că a învins tradiţia.

Au mai rămas să fie respectate dispoziţiile doar în Piaţa-Unirei, unde au mai rămas câţiva sergenţi.

In rest, publicul merge cum îi convine mirându-se de rostul indicatoarelor albe de pe asfalt...

Un mic război ...la Mitropolie

O luptă crâncenă s'a dat ieri între 6 dihori opliţi într'o stivă de lemne din curtea Mitropoliei şi doi câni-şoricari ai d-lui Eduard Lăzărescu.

Dihorii măcelăriţe cu o seară înainte 20 pui din găinăria I. P. S. Mitropolit.

Sergentul dela Mitropolie a adus şoricarii lui Conu Eduard care îndată a dat de culcuşul amatorilor de pui.

Timp de o jumătate de ceas câinii s'au războit cu dihorii.

Un dihor l'a muşcat de mână pe P. C. Arhim. Bălăiţă.

Până la urmă au rămas pe teren 6 cadavre: ale dihorilor.

Şoricarii lui Conu Eduard învinseseră.

x Pe timpul epidemiilor, beţi numai BORVIZ DE BORSEC. Combate cu succes microbii.

Crima din Ţuţora

Din motive ce urmează a se stabili, Vasile Milăeş din Str. Ţuţora Nr. 58 în timpul unei certe, a aplicat o puternică lovitură de cuţit fratelui său Mihai Mihăeş.

Pe când era transportat cu Salvarea spre spitalul Sf. Spiridon, victima a sucombat. Fratele criminal a fost arestat.

x Trei filme, trei perle, trei şlagăre, reprezintă azi „Scala" într'un singur program, odată cu filmul special O. N. T. al Funeraliilor Reginei Maria.

Inscrierile la Institutul de surdo-muţi

Direcţiunea Institutului de Surdo Muţi „Marele Voevod Mihai" din Iaşi str. Zmeu No. 3, aduce la cunoştinţă că, pentru anul şcolar 1938 | 939, se primesc interni, fetiţe şi băeţi în etate de 7—12 ani, fiind vacante următoarele locuri: pentru cl. I-a de articulaţie 15; cl. II-a 3; cl. III-a 8; cl. IV-a 8; cl. V-a 4; cl. VI-a 8; cl. VII-a 3; cl. VIII-a 5.

Cererile de inscriere se vor adresa Direcţiunii Institutului cel mai târziu până la 15 August, fiind însoţite de următoarele acte: act de naştere, buletin de vaccină, certificat de sănătate şi certificat de pauperitate pentru părinţii săraci, se acordă locuri de bursier sau semibursier).

Solva este de 5000 lei anual, plătibilă în trei rate egale şi anticipat. Reduceri sau scutiri de taxe se pot face numai în cazuri excepţionale şi pe baza actelor oficiale. Elevii vor aduce lingeria necesară pentru corp şi pat. Relaţii se pot cere dela Direcţiunea Institutului.

IN VEDEREA SEZONULUI INAINTAT
MAGAZINUL CU ADEVARATA EMBLEMA
„LA DESFACEREA"
Str. Cuza Vodă 69 vis-a-vis de B. Moldova
Incepând dela 10 August
Soldează: STOFE, MĂTĂSURI, TABRALCURI, ETAMINURI, CREPOANE
şi un mare stoc de cupoane cu preţuri extrem de reduse

Parastas pentru I. Borcea

Duminică 31 Iulie a. c. la Racova-Bacău în prezenţa îndureratei mame, a surorilor, rudelor, şi întregului sat într'o atmosferă de stăşietoare durere, a avut loc parastasul de 2 ani de la moarte, pentru mult regretatul Prof. I. Borcea, precum şi desgroparea fratelui său Panait Borcea fost Director de Bancă.

Tot în aceiaşi zi s'a făcut parastas şi la Staţiunea Zoologică Agigea „I. Borcea", în prezenţa întristatei soţii, şi a Colaboratorilor, pentru odihna sufletului întemeetorului Staţiunei, acel ce a fost neobositul savant I. C. Borcea.

Noi cei de la Iaşi, care l'am cunoscut, stimat şi iubit, de asemenea, am aprins în acea zi, câte o lumânare în Lăcaşul de rugăciuni, pentru acel ce ne va rămânea neuitat în veci prof. I. Borcea.

Ilie Eourel-Iaşi

Se întîmpină greutăţi la tranzacţiile de vînzare a grîului

Acţiunea Camerei de Comerţ

Tranzacţiile de vânzare a grâului în oboare au sistat din nou, din cauză că nimeni nu vrea să dea preţul minimal fixat prin lege: 40.000 lei vagonul.

Cooperativele nu vor să mai cumpere, pretextând că şi-au umplut hambarele; negustorii de cereale s'au cartelat şi nu dau preţul legal; iar sătenii stau zile de-arândul cu grâul în obor fără să poată vinde.

Faţă de această situaţie, atât dl. prefect de judeţ cât şi Camera de comerţ au făcut intervenţii la centru.

Eri a sosit un ordin la prefectură, să se permită vânzarea grâului la 3.90 lei Kgr. cel mai bun, urmând apoi scăderea pr ţului după calitate.

Dar nici această dispoziţie n'a adus vreo ameliorare a situaţiei, deoarece negustorii nu oferă decât 3-50-3.70 de Kgr.

Mulţi din ei cumpără grâul clandestin la acest preţ şi eliberează facturi la preţul legal.

D-nii C. Pogor, preşedinte şi Mişu Şerbănescu, secretar al Camerei de Comerţ au făcut eri o inspecţie la oborul din Piaţa Bădărău, constatând completa inactivitate a târgului de grâu.

Sătenii nu pot vinde nici la preţul legal, dar nici mai ieftin pentru că nu au voe.

Cum situaţia nu mai poate dăinui, d-nii Pogor şi Şerbănescu au plecat aseară la Bucureşti, spre a se prezenta în audienţă d-lui ministru Mitiţă Constantinescu şi a-i expune cazul, pentru a se lua măsuri.

REP.

x Pentru comenzi de BORVIZ DE BORSEC, adresaţi-vă reprezentantului societăţii, — Dl. Vasile Mândru, la cinematograful Sidoli.

Lucrări realizate şi proiecte de viitor la Primărie

O convorbire cu dl. primar M. Ieşanu

Nimeni nu poate spune că sub actualul primariat al d-lui consilier M. Eşianu, oraşul nostru n'a intrat într'o epocă de activitate bogată.

Au trecut 5 luni de zile de când d. Eşianu a venit în fruntea primăriei locale.

Cuvintele rostite de d-sa la instalare: *„Voi menţine o atmosferă de cinste şi dreptate"*, — n-au fost vorbe de clacă.

S'au dovedit a fi un crez pentru d-sa, crez pe care l-a impus tuturor.

Într'o convorbire avută cu d. primar Eşianu—asupra situaţiei trecute şi actuale a municipiului—am putut constata că într'adevăr primarul nostru are în studiu numeroase îmbunătăţiri. Posibilităţile materiale vor aduce realizarea lor. La facerea bugetului, d-sa a avut grijă să-l întocmească în forma cerută de situaţia critică a primăriei.

A redus şi chiar a suprimat în mare parte cheltuelile de care ad-ţia comunală se putea lipsi. A adăugat însă la alte capitole, unde cerinţa era mai mare.

Sporirea încasărilor

A introdus apoi ordinea şi cinstea în administraţia băilor comunale, înlăturând pe cei necorecţi. Astăzi această instituţie funcţionează în condiţiuni excelente, realizându-se încasări uimitoare faţă de trecut.

Deasemenea şi Abatorul a suferit unele schimbări îmbucurătoare.

In privinţa preţelor alimentare, d. primar Eşianu ne declară că încasările merg bine, aducând un venit venit frumos Primăriei.

Începem cu Piaţa Halei, care varsă la casierie câte 10—12 mii lei zilnic, faţă de 4—5 mii lei cât se încasau altădată; Piaţa Sf. Spiridon dă zilnic 5—6 mii lei; piaţa Bădărău 1500—2000 lei, faţă de *30—40 lei altădată*; piaţa Nicolina între 3000—3500 lei lei zilnic, faţă de *1—200 lei altădată*.

Se poate lesne vedea că, numai prin cinste şi măsuri severe s'a putut ajunge la o asemenea situaţie înfloritoare.

Campania edilitară

Convorbirea cu d. consilier Eşianu a alunecat şi asupra campaniei edilitare ce este în curs de executare.

La întrebarea noastră dacă piaţa Sf. Spiridon se va reface anul acesta, d. Eşianu ne declară că datorită lipsei de fonduri, acest proiect a fost amânat pentru anul viitor.

Au fost reparate străzile: Eternitate, Cucu, Elena Doamna; urmează refacerea străzilor Ştefan cel Mare, Mitropoliei, Lozonschi, Petru Rareş şi Şos. Arcu.

O atenţie deosebită se va da şi străzilor periferice. Începând cu B-dul Brăteanu, toate arterele periferice vor fi renovate.

D. primar Eşianu, mai anunţă că peste câtva timp vor începe şi lucrările de reparare a străzilor: Cpt. Păun, Mărzescu şi a Pieţei Teatrului Naţional. Intreaga lucrare va costa 1.900.000 lei.

Apoi la cimitirul din Galata a fost adusă apa, iar în curând se va instala şi lumină electrică, care lucrare va costa peste 90 mii lei.

Salubritatea...

...oraşului nostru a fost în bună parte satisfăcută, datorită măsurilor luate de primărie.

Totuşi, d. Eşianu cere şi bună voinţă cetăţenilor în rezolvarea acestei probleme.

In privinţa proectelor viitoare, d. primar Eşianu nu ne-a spus prea multe.

Datorită lipsei de fonduri, mare parte din planurile edilitare întocmite, au fost amânate pentru vremuri mai bune.

După cât aflăm însă, e vorba de mari proiecte edilitare menite a schimba cu mult faţada oraşului nostru.

Să sperăm că viitorul ne va aduce posibilitate de realizare.

VIRGIL GHEORGHIU

Adânc îndureraţi: Ecaterina soţie, Nicu fiu, Ioan şi Elena Buraga cu copiii, Niculai şi Verona Macarie cu copilul, precum şi familiile înrudite, anunţă încetarea din viaţă a iubitului lor.

IOAN ZAMFIR

decorat cu ordinul Coroana Românieî în gradul de cavaler

decedat în ziua de 10 August ora 7 dim.

Inmormântarea va avea loc mâine Vineri 12 August, ora 2 jumătate p. m.

Cortegiul va porni spre cimitirul Eternitatea, de la locuinţa defunctului din str. V. Conta 32.

Ofensiva sanitară

progresează în mod strălucit

Declaraţiile d-lui insp. general dr. T. Bulău

Aseară s'a întors în localitate dl. dr. T. Bulău, inspector general sanitar al Moldovei.

D-sa a inspectat timp de 3 zile comunele din jud. Tutova unde activează echipele de medici şi oraşul Bârlad.

D-l dr. Bulău e entuziasmat de modul cum merge campania sanitară la sate.

Ofensiva sanitară a echipelor trimise de minister progresează în mod strălucit.

Toate autorităţile dau concurs medicilor. Femei fete şi băeţi au lăsat munca câmpului şi s'au înrolat în echipele sanitare curăţind ogrăzile, văruind casele, reparând îngrădirile, dând o nouă viaţă satelor noastre oropsite.

Efortul medicilor s'au transformat într'o însufleţită ofensivă populară, împotriva boalelor şi a tradiţiei noastre de la sate.

De aceia, această campanie sanitară dă rezultate atât de frumoase, a încheiat medicul inspector.

D-sa pleacă mai departe să inspecteze comunele unde lucrează echipele ministerului.

CITIŢI „OPINIA"

COPII!

Toate oraşele mari din lume au adus omagiul lor micuţei vedete **Shirley Temple,** întocmind câte o Carte de Aur, unde milioane de copii şi-au aşternut semnăturile lor.

Iaşul nu putea să rămână mai prejos.

Cinematograful „SCALA", cu ocazia rulării celui mai frumos film al ei „Săraca fetiţă bogată" dela 22 August crt., a luat această iniţiativă, întocmind o **Carte de Aur,** drept omagiu adus de copii ieşeni lui Shirley Temple.

In această Carte de Aur vor semna cu începere de Joi 11 August, zilnic dela ora 3 până la 1 noaptea toţi copii Iaşului.

Toţi copii, care vor semna în această Carte de Aur, vor primi, gratuit, un album cu fotografiile micuţei Shirley Temple.

Cartea de Aur va fi trimisă la Hollywood, lui Shirley Temple Cinema „Scala"

Grădina şi Sala
CINEMA SIDOLI
Astăzi de la ora 3 mult aşteptatul film al secretelor conjungale
Tineretul sub 15 ani nu e admis
Tainele Căsătoriei
Celebrul film sexual al D-rului Wander-Walde cu OLGA TSCHEKOWA ALFRED ABEL THEODOR LOOS
Al doilea film
Aristocrat de ocazie
cu ELISA LANDI şi DOUGLAS FAIRBANKS Jr.
Supliment la program
Filmul complect
Funeraliile M. S. Regina Maria
Toată festivitatea luată de O. N. T. singura autorizată de a filma complect această grandioasă festivitate. Jurnalul Românesc O. N. T. şi Jurnalul Paramount

Inscrieţi-vă din timp!
pentru plecarea spre
Bucureşti şi retur
cu 50% reducere pe C. F. R
organizată de
Wagons Lits//Cook Iaşi
Piaţa Unirei
Plecarea Sâmbătă seara
Locuri limitate

MARELE TRAGEDIAN
ALEXANDRU MOISSI ?
în celebrul film
Lorenzino de Medici

x Sunteţi neurastenizaţi ? Beţi BORVIZ DE BORSEC pe nesimţite veţi fi refăcut.

ULTIMA ORA

CONSILIUL de la ministerul educaţiei naţionale

Bucureşti 11—Eri după amează s'a întrunit la ministerul educaţiei naţionale consiliul inspectorilor şcolari din întreaga ţară, sub preşidenţia d-lui ministru Armand Călinescu.

Au participat şi d-nii Ţoni, Daşcovici şi Bratu din partea ministerului.

Dl. ministru Călinescu a fost pus în curent cu lucrările de transferări şi de schimbările în direcţiile şcoalelor primare şi secundare.

Apoi, ministrul educaţiei naţionale a făcut o expunere în legătură cu încadrarea profesorilor de la şcoalele desfiinţate, noile numiri în învăţământ şi transformarea liceelor desfiinţate în şcoli profesionale.

Sporirea bugetului P. T. T.-ului

M. S. Regele a semnat decretul pentru rectificarea bugetului poştelor.

Prin această rectificare se acordă un surplus de 60.245.701 lei necesar pentru plata salariilor sporite prin noua încadrare.

Concursurile de revizori şcolari

In conformitate cu art. 9 din legea pentru modificarea unor dispoziţiuni din legea învăţământului primar şi normal-primar, ministerul educaţiei naţionale a hotărît să ţină concurs pentru ocuparea posturilor de revizori şcolari şi subrevizori şcolari şi subrevizori şcolari de cancelarie şi control al învăţământului primar, la 1 Septembrie a. c.

Concursul se ţine la reşedinţa ţinutului.

Inscrierile se fac la Direcţia I-a a Ministerului, până la 25 August curent.

Pentru a se putea înscrie la concurs, învăţătorii trebue să îndeplinească următoarele condiţiuni:

a) Să aibă cel puţin gradul I.

b) Să nu aibă nici o pedeapsă;

c) Să aibă activitate şcolară, care să poată fi notată cu „bine" sau „foarte bine".

Pentru aceasta, cei ce vor să candideze la acest concurs vor înainta, odată cu cererea de înscriere şi o copie după statut personal, precum şi un memoriu, verificate şi vizate, ambele, de inspectoratul general, ajutat de inspectorii şcolari de ţinut.

Groaznica nenorocire aviatică din Ungaria

Sunt 12 morţi

Budapesta 11.—Un groaznic accident de aviaţie s'a produs eri în apropiere de localitatea Ebes.

De la Debreţin a plecat un avion de curse al Societăţii Ungare de aviaţie, cu 9 ziarişti care participă la serbările Sf. Ştefan din Debreţin.

Din motive ce urmează a fi stabilite, uriaşul avion s'a prăbuşit, aprinzându-se.

Cei 9 gazetari şi 3 membri ai echipajului au fost omorâţi.

Grave tulburări la Valencia

Paris 11.—Ziarul „Le Jour" publică o telegramă din Valencia în care se arată că în acel oraş s'au produs grave tulburări.

Populaţia a manifestat pe străzi cerând pace şi pâine.

Guvernatorul oraşului a dat ordin armatei să tragă în mulţime.

Au fost ucise 40 de persoane.

S'au operat peste o sută de arestări.

Persoanele arestate vor fi judecate pentru înaltă trădare.

Mersul evenimentelor în Orientul îndepărtat

Tokio 11.—Agenţia „Reuter" anunţă că satul Ciankufeng a fost distrus în întregime de aviaţia rusă, care l'a bombardat eri şi l'a incendiat.

A fost cel mai puternic bombardament aerian, de la începerea ostilităţilor până acum.

*

Consiliul suprem al războiului a ţinut eri dimineaţă o şedinţă extraordinară, în cursul căruia s'a examinat un raport asupra conflictului chino-japonez şi asupra situaţiei dela frontiera sovieto-manciuriană.

Raportu a fost făcut de generalul Itagaki, ministrul războiului. La şedinţă au asistat prinţul Kanin, şeful statului major general şi prinţul Aseka cre prin alianţă este unchi al Impăratului Japoniei.

După terminarea şedinţei consiliului, generalul Itagaki a făcut un raport similar în faţa a 24 generali din conducerea armatei japoneze.

*

Purtătorul de cuvânt al ministerului afacerilor străine al Japoniei a confirmat ziariştilor că guvernul japonez este gata să accepte propoziţia de doi ruşi, un japonez şi un manciurian, propusă de Sovietele pentru constituirea comisiei ce ar urma să fie însărcinată cu reglementarea incidentelor dela Ciang Ku Feng.

Lordul Runciman a trimis un prim raport la Londra

Avioane germane de-asupra Cehoslovaciei

Londra 11— Din cercurile oficiale se anunţă că lordul Runciman a trimis d-lui Chamberlain un prim raport asupra rezultatului activităţii sale în Cehoslovacia.

In acest raport, delegatul englez arată că a constatat bunăvoinţă atât din partea guvernului cehoslovac cât şi din partea sudeţilor.

Până acum lordul Runciman nu a avut decât întrevederi.

Urmează ca de acum înainte să înceapă deplasările în regiunile de frontieră.

*

Praga 11. — Lordul Runciman a fost primit eri în audienţă de dl. prim-ministru Hodza.

Aseară s'a întrunit consiliul de miniştri pontic.

S'au discutat problemele privitoare la statutul minorităţilor.

*

„Suntem nespus de recunoscători Europei şi lumii pentru sprijinul pe care ni-l dau", scrie revista militară Brana Politika, „şi facem tot ce putem pentru a merita acest ajutor Dar există un punct asupra căruia nu trebue să planeze nicio îndoială: primii garanţi ai existenţei noastre suntem noi. Voim să trăim liberi şi vom rămâne liberi, chiar dacă lumea întreagă ne-ar părăsi. Am plătit libertatea cu sângele nostru şi vom şti s'o apărăm, chiar dacă am rămâne singuri".

*

Ziarul „Telegraph" din Praga publică ştirea că un avion german a sburat eri de asupra teritoriului cehoslovac, trecând peste trei localităţi.

Avionul a pornit apoi spre direcţia oraşului Lanban, trecând frontiera în Germania.

Un alt avion german a venit pe teritoriul cehoslovac,, dar a fost silit să aterizeze la Liberk în urma somaţiilor adresate prin radio de autorităţile cehoslovace.

Pilotul aparatului era un aviator bulgar venit pentru specializare în Germania.

Moartea artistului de cinema Warner Oland (Charlie Chan)

Stokholm 11.—La Stokholm a murit în vârstă de 52 ani, cunoscutul actor de cinematograf Warner Oland, interpretul neuitatelor filme în care deţinea rolul detectivului chinez Charlie Chan.

El venise în ţara sa natală să-şi petreacă vacanţa; a murit însă după 3 zile dela sosire.

Un protest al Chinei la Societatea Naţiunilor

Geneva 11.—Delegatul Chinei la Geneva a depus un protest la secretariatul Ligei Naţiunilor, împotriva faptului că Japonia întrebuinţează pe frontul chinez gaze toxice.

Memoriul e însoţit de un raport al unui medic-englez, care arată că în ultimele lupte, 19 persoane au murit din cauza gazelor toxice.

Doi copii de 9 ani se omoară în duel!

Budapesta 11.—Un caz original s'a petrebut în localitatea Sombali.

Doi copii, în etate de 9 ani, s'au certat şi apoi s'au provocat la duel.

Unul din ei a şterpelit un revolver de acasă, iar celălalt a luat un pistol de copii şi au ieşit pe teren.

De la primul foc, unul din copii a căzut mort.

De emoţie, celălalt a avut un atac şi a murit pe loc.

Importanta reformă a învăţământului agricol

Noui mijloace de promovare a Agriculturii. Desfiinţarea comitetelor cari îngreuiau funcţionarea şcolilor.

Agricultura românească ca şi toate celelalte activităţi sociale, a intrat într'un făgaş reformator şi promiţător de mari progrese în scurtă vreme.

După ce s'au luat măsurile cunoscute cu privire la îndreptarea şi sistematizarea lucrărilor agricole în curs; după ce s'au trimis la sate echipe de îndrumători specialişti în lucrările cu caracter agricol; după ce s'au acordat sătenilor credite însemnate, cu dobânzi foarte mici, menite să redreseze întregul capitol şi să îmbunătăţească starea materială a plugărimii, iată că acum s'a luat măsura reformării întregului învăţământ agricol.

Un proect nou

Pentru a se da învăţământului agricol misiunea pe care trebuia să o aibe în îndrumarea şi înălţarea agriculturii româneşti, ministerul de agricultură şi domenii a luat iniţiativa alcătuirii unui nou proect de lege de reformă a actualului învăţământ.

Economia proectului cuprinde în principiile cari îi stau la bază următoarele norme:

1. Invăţământul agricol, mediu inferior şi de popularizare este unul din mijloacele de promovare a agriculturii.

2. In viitoarea organizare se dă învăţământului practic un caracter mai pronunţat pentru a corespunde mai bine nevoilor agriculturii.

3. Se vor desfiinţa comitetele care îngreuiau conducerea şcolilor.

4. Se va întări autoritatea directornlui de şcoală.

5. Recrutarea personalului se va face numai prin concurs şi numai de ministerul Agriculturii.

6. Se va da o atenţie mai mare învăţământului ambulant şi de popularizare.

7. Principiul ciclului închis va fi introdus în noua organizare.

8. S'a prevăzut stabilirea unei legături mai strânse între şcoli şi serviciile agricole dându-se posibilitatea trecerii personalului tehnic dela şcoli la serviciu şi vice versa.

Caracteristicele reformei

Din enumerarea normelor cari stau stau la baza reformei învăţământului agricol, se desprinde lesne intenţia legiuitorului de a ridica şi promova agricultura.

Aceasta se va putea face numai trecându-se dela învăţământul teoretic de până acum, la învăţământul practic, pentru a se putea rezolva nevoile mari ale agriculturii. Accentuarea s'a făcut în noua lege şi prin atenţia deosebită care se dă învăţământului ambulant şi de popularizare.

Apoi prin desfiinţarea comitetelor şcolare, prin întărirea autorităţii directoriale, prin introducerea ciclului închis, ca principiu didactic şi prin recrutarea personalului profesoral şi a stabilirii legăturilor ce trebue să existe între şcolile şi serviciile agricole, nu s'a făcut decât să se întărească această instituţie.

In marea dezvoltare pe care a luat-o şi trebue să ia agricultura sistematizată la noi în ţară, reforma învăţământului agricol are o importanţă deosebită mai ales că se pune accentul pe practic.

Dealtfel prin reformele din ultimul timp, întreg învăţământul românesc a fost transformat într'o şcoală a realităţii.

PIERDUT Buletinul Biroului Populaţiei Iaşi No. 5460 din 27 Aprilie 1921 pe numele de Panţiru Vasile din Iaşi strada Ciurea No. 4. Se declară nul.

Ştiri poliţieneşti

Isprava unui negustor de lemne

La cerinţa d-nei Zoia David din str. Lăpuşneanu No. 5 a fost arestat numitul Moritz Grumberg din str. V. Conta. Acesta vânzând un vagon cu lemne d-nei David, a găsit de cuviinţă să-i dea cu 1500 kg. mai puţin.

Se fac cercetări.

Accidente.—Pe când tânărul Ionescu Gheorghe din str. Ghica-Vodă No. 14 mergea cu o bicicletă pe str. Lăpuşneanu a dat peste copilul Jenică Vasilovschi din str. Lăpuşneanu No. 37, producându-i serioase leziuni.

*

Maşina No. 52 Bucureşti pe când mergea în plină viteză pe str. Lăpuşneanu, a isbit maşina No. 166 Iaş, producându-i stricăciuni.

Furt.—La poliţie s'a primit reclamaţia d-lui S. Zissman din Galaţi str. Codreanu No. 26. D-sa arată că fiind în trecere spre Iaş, în gara Chişinău a încredinţat valiza sa unui piccolo dela restaurantul gării.

La sosirea sa în Iaşi la deschiderea valizei a constatat cu surprindere că a fost golită de conţinut.

*

Copil abandonat.— A fost adus la poliţie copilul C. Ranosch în etate de 11 ani de loc din comuna Sănătanca jud. Soroca.

Copilul arată că venind cu mama lui la Iaşi a fost abandonat în piaţa Halei.

Indrăzneţe atacuri banditeşti în Şoseaua Naţională

Un tânăr omorât

In şoseaua Naţională 24 locueşte femeia Maria Moraru. La locuinţa ei bandiţi bine organizaţi au încercat eri noapte pe la orele 1 să dea o lovitură. Surprinşi asupra faptului ei au dispărut lăsând pe teren un mort.

Cum s'a produs crima

Tânărul Mihai Morărescu, nepotul Mariei Moraru a căutat locuinţă e alături de a mătuşii sale, întorcându-se pe la orele acelea din oraş şi observând bandiţii la lucru, s'a dus acasă şi s'a înarmat cu un topor, şi dimpreună cu un frate mai mic, au vrut să alunge hoţii. Bandiţii surprinşi au descărcat mai multe focuri de revolver dintre care două l'au lovit pe tânărul Morărescu în piept omorîndu-l pe loc.

Gloanţele sunt de calibru 7 65 şi au fost trase din revolver Brovning.

Alte atacuri

Dându-se alarma au sosit la faţa locului d. Comis. Şef Stănculescu, Comisar Epure şi personalul de la Circ. I.

In timp ce poliţia se îndrepta pe urmele hoţilor care o luaseră spre pădurea Galata, bandiţii şi-au schimbat direcţia întorcându-se din nou în oraş unde au mai dat 3 lovituri.

Furturile au fost săvârşite în cartierul din dosul fabricei Sapirştein la d-nii Iancu Vasile, D-tru Zvorişteanu şi Iancu Neculai.

Fiind surprinşi de locatari, bandiţii au lăsat lucrurile furate, şi trăgând mai multe gloanţe de revolver au dispărut.

Poliţia cercetează şi se crede că în curând bandiţii vor fi prinşi. V. MAXIM

O trombă marină în Italia

Roma 11. — O trombă marină a distrus staţiunea maritimă Pra.

Sunt 4 răniţi.

Pâine confiscată

Dl. primar Tăutu a inspectat eri brutăriile din cartierul Halei.

D-sa a confiscat 263 pâini negre şi 55 albe de la brutăria Simionovici din str. Anastasie panu 200 pâini negre dela brutăria Froim Leiba din aceiaşi stradă şi 44 pâini de la brutăria Burcă.

In toate aceste brutării s'a găsit pâine cu lipsă de la 200-250 grame din kgr.

x Ziarul „Evenimentul" care şi-a supspendat apariţia în timpul verii, va reapare Luni 22 August.

x PARASTAS. — Sâmbătă ora 10 dimineaţă, va avea loc la cimitirul Eternitatea un parastas de 3 ani pentru Puicuţa dr. Ştefăniu.

Rudele şi acei ce au cunoscut-o sunt rugaţi a lua parte.

DOCTOR
SOLO SCHREIFEL
SPECIALIST IN
BOLI DE PIELE, VENERICE, SIFILIS
Tratamentul precoce al sifilisului prin examenul ultra-microscopic
DIATERMIE
Raze ultra-Violete
Consultaţii şi tratamente
7—10 dim. şi 2—9 seara
Str. Anastasie Panu 70
Telefon 2101

„Scala" organizează săptămână cinematografiei
şi prezintă azi 3 filme —3 succese colosale — Un program unic
perechea ideală de îndrăgostiţi
CHARLES BOYER -- JEAN ARTHUR
reapare în cea mai fermecătoare poveste de iubire
Istoria se scrie noaptea
Al doilea film — Triumful cinematografiei sovietice
CIRCUL
O producţie uimitoare
O realizare fascinantă
Şi un film american de aventuri senzaţionale nemaivăzute
SPECTRUL SCAUNULUI ELECTRIC
IN ACELAŞ PROGRAM, CU ADEVARAT UNIC LA IAŞI
Filmul Oficial O. N. T. cu Funeraliile Reginei Maria
şi jurnalul „Paramount"
Pentru spectatorii cari vor să vadă un singur film: „Istoria se scrie noaptea" rulează la orele 6 şi 10 seara. „Circul" rulează la orele 4.33, 8.25 şi 12.30 seara „Spectrul scaunului electric" rulează la orele 3.25, 7.18 şi 11.28 seara. Jurnalul „Paramount" şi Funeraliile Reginei Maria (Filmul Oficial O. N. T. rulează la 5.43 şi 9.45 seara.

CUMPĂR aur de dinţi, bijuterii. Vindeţi bine
Brătianu 82
Notaţi bine No.

Marele Teatru Cinema „TRIANON"
NUMAI 4 ZILE
Joi 11, Vineri 12, Sâmbătă 13
şi Duminică 14 August 1938
La fiecare reprezentaţie matineuri şi seara. Cea mai mare atracţie —
In pauzele filmelor SARATOGA şi MADAM X
PAT ŞI PATACHON
Vor delecta publicul cu sketchurile muzicale şi umoristice
Cu toate enormele sacrificii băneşti necesitate
pentru aducerea în ţară a acestor doi mari comici,
Preţurile rămân cele obişnuite de Cinema
SAMBATA, DUMINICA, matineuri dim. cu filme şi PAT şi PATACHON

ANUL XXXIV No. 9410

ABONAMENTE:
Lei 350. . . . . pe un an
„ 180. . . . . „ 6 luni
„ 90. . . . . „ 3 luni
„ 35. . . . . „ 1 lună
„ 1500. . . Instituții publice

Atelierele tipografice „Opinia"
IAȘI STR. LAPUȘNEANU 37

1 LEU

OPINIA

Ziar popular cotidian

SAMBATA 13 AUGUST 1938

TELEFOANE
Redacția. . . . No. 1293
Administrația . . „ 1299
Serv. de noapte red. . „ 1136

Redacția și Administrația
IAȘI STR. LAPUȘNEANU 37

Director: C. R. GHIULEI

BIBLIOTECA UNIVERSITĂȚII -IAȘI-

O DATORIE
A BUNULUI IEȘAN

Am arătat într'un articol anterior s.răduința Primăriei locale de a căuta pe cât e cu putință obrazul lașului, spre a-i da un aspect mai occidental.

Activitatea edililor merită toată lauda. Cum pot lupta ei însă cu greutățile bugetare ale unui oraș sărac, fără venituri deosebite și întins pe o atât de mare suprafață?

Oricâtă bunăvoință și dragoste ar fi din partea conducătorilor, e greu să faci minuni când dispui de fonduri mai mult decât limitate.

De aceia, pentru prestigiul și progresul acestui oraș pe care toți îl slăvesc dar nimeni nu-l ajută, datoria bunurilor ieșeni este să vie în ajutorul campaniei municipale.

În primul rând instituțiile și marile întreprinderi.

Iată de pildă ce minunată operă s'a făcut cu ajutorul Uzinei de electricitate în piața Sf. Spiridon.

În câteva zile s'a realizat o treabă, pentru care sub vechiul regim ar fi trebuit luni de expertize și zeci de comisii.

Uzina a pus la lucru echipele sale, și până să prindă ieșenii de veste totul a fost schimbat.

Inițiativa aceasta a conducătorilor dela Uzină ar putea și chiar trebue imitată.

Dacă fiecare fabrică locală ar pune umărul să ajute Primăria (așa cum de pildă a făcut „Țesătura" în str. Iarmarocului); dacă și alte societăți ar avea dragoste de acest târg oropsit, poate că s'ar schimba lucrurile cât de cât.

Alăturând la aceasta și dragostea proprietarilor de imobile din centru pentru aspectul edilitar, desigur că n'am mai vedea hardughii nevăruite de decenii; cu geamuri lipite în ziare; cu placarde murdare, uitate acolo de pe vremea când juca în film Zigoto; cu acoperișuri năruite și sulemenite în reclama lui „Standard Oil" sau „N.-vea"...

Mi se pare că la Cernăuți proprietarii au fost obligați să-și văruiască imobilele.

Măsura n'ar fi rău—venită și la Iași—pe străzile din centru.

Puțina contribuție a fiecăruia pentru orașul nostru, poate înlocui cu mult succes fondurile de milioane așteptate să vină ca o mană a tradiției noastre românești.

Aurel Leon

Situația din Cehoslovacia

Lordul Runciman continuă să lucreze pentru îndeplinirea misiunei sale în Cehoslovacia.

Acum două zile, delegatul englez a fost primit în audiență de dl. Hodza, primul ministru cehoslovac.

Iată pe cei doi bărbați în timpul discuțiilor de la președenția consiliului.

Proectul pentru construirea pieței din fața Mitropoliei

Memoriile primite la Primărie. Intâmpinarea I. P. S. S. Mitropolit Nicodem. Statuele regilor Carol I și Ferdinand

S'a publicat în „Opinia" de ieri, propunerea Preotului Gh. Niculea, cu privire la planul de înfrumusețare a orașului nostru.

Sfinția Sa se referea la alinierea străzii Ștefan cel Mare, care aliniere nu se va putea face cum trebuie dat fiindcă primăria—din lipsă de fonduri—n'a mers cu expropierea mai departe.

După expropierea imobilului „cu columne" al d-lui avocat Clemente Ionescu — care clădire a și fost dărâmată—urma să se expropieze și alte 3 imobile, aflate lângă Comandamentul Corp. 4 Armată.

Proprietarii acestor imobile, s'au supus planului de aliniere a străzii și au început să reclădească pe o linie ceva mai înăuntru.

Totuși, prin expropierea acestor imobile s'ar deschide o frumoasă și largă perspectivă spre Teatrul Național, după care s'ar putea amenaja în așa fel ca în viitor să se facă un frumos parc.

Am văzut apoi cum Pr. Niculea mai propunea convocarea tuturor foștilor primari ai Iașului la o consfătuire, care să aibă de scop rezolvarea acestei chestiuni edilitare.

Memoriul către Primărie

Concomitent cu această propunere publică din „Opinia" de ieri, Pr. Gh. Niculea a înaintat un memoriu și d-lui primar M. Eșianu. Memoriul este iscălit de mai bine de 100 de persoane, bine cunoscute din orașul nostru, : avocați, ingineri, preoți, doctori, comercianți, etc.

In acest memoriu se menționează că, după ce dl. av. Grimberg a renunțat de a mai clădi imobilul proectat în vecinătatea Corpului 4 Armată, totuși proprietarii imobilelor vecine celui al d-lui Ionescu, au început să reclădească, înlăturând astfel posibilitatea creării unui square din fața Mitropoliei.

Semnatarii memoriului protestează energic contra acestei stări de lucruri și roagă stăruitor pe d. Primar Eșianu să oprească de urgență reclădirea acestor imobile.

Aceasta, până la îndeplinirea formelor legale de expropriere, sau de cumpărare de către comună a acelor imobile.

Statuele regilor Carol I și Ferdinand I

Odată cu susarătatul memoriu, d. primar Eșianu a primit o altă întâmpinare, din partea I. P. S. S. Nicodim și care se referă la o altă problemă destul de importantă: ridicarea unor statui marilor regi Carol I și Ferdinand I.

Chiriarhul Moldovei arată că pentru ridicarea acestor două statui în Iașul de veche tradiție și de glorios idealism s'a constituit un comitet încă

(Continuarea în pagina 2-a)

Concediile de odihnă
să fie fapt îndeplinit

Datorită unui ritm nou de viață, colectivitatea muncitorească, începe să-și capete drepturile. Timpul când lucrătorul sau funcționarul comercial, nu vedea un timp de libertate decât alunci când nu-l mai țineau picioarele, începe să intre în domeniul istoriei pentru o bună parte din aceste categorii ale așezării noastre sociale.

Din nefericire se mai găsesc și astăzi patroni pentru cara mai este nevoe de un avertisment public și chiar de o contravenție, pentru ca să înțeleagă—chiar în propriul lor interes—că pentru reputația sa de bun conducător al întreprinderii sale și pentru bunul mers al producției, este necesar ca personalu său să își aibe drepturile legale, respectate ca ceva dela sine înțeles.

Un slujbaș implică un organism impus uzării și abuzul din partea patronului este de o gravitate excepțională. Deaceia legiuitorul — în mod cu totul special — s'a ocupat de timpul în care un slujbaș poate să presteze o muncă oarecare, lăsându-i timpul necesar pentru odihnă, curățenie și divertsmente sufletești.

Pentru toți acei ce încă n'au înțeles că legea pe care organele unui stat sunt chemate să o execute, nu este o literă moartă, și că scopul urmărit de aceasta este împedicarea unui rău, pe care experiența l-a dovedit dăunător sănătății sociale. Astăzi suntem în măsură a le atrage atenția în mod serios, că nu vom înceta lupta o clipă, decât când vom câștiga toate drepturile, conferite de legi.

Referindu-mă astăzi numai la concediile de odihnă, constat că față de trecut am făcut un progres îmbucurător. Sunt însă încă mulți patroni care fie prin presiuni asupra slujbașului, fie prin alte mijloace încearcă și anul acesta să sustragă odihnei pe salariat. Deocamdată constatăm aceasta în mod public, fără a viza pe înpricinați, în speranța că vor profita de puținul timp rămas pentru a intra în legalitate.

Acei care până la urmă nu vor înțelege de vorbă, vor vedea rigorile legii. Pentru că voim un slujbaș demn și sănătos pe lângă un patron omenos care să onoreze breasla din care face parte.

Toma Acatrinei
Consilier la Camera de Muncă

Din toată lumea

Memoriile d-nei Dolfuss

Ziarul „Dailly Herald" anunță că d-na Alwine Dollfus s'a stabilit, împreună cu copii, la o fermă din apropiere de Londra. Văduva cancelarului asasinat trăiește retrasă de lume. El nu primește decât pe câțiva prieteni intimi: Sir Michael Palairet, fostul ambasador britanic la Viena, contele Coudenhove-Kalergi, d-na von Hoffmansthal, soția poetului defunct.

Contele Kalergi a declarat unui redactor al ziarului „Dailly Herald" că d-na Dollfuss a început să-și scrie memoriile.

§§§

Când răzi la bărbier...

In satul Sirmur (India), un bărbier, în vreme ce rădea barba unui client povesti o anecdotă atât de hazlie încât clientul s'a ales cu o tăietură adâncă în obraz.

El îl dădu pe bărbier în judecată dar tribunalul îi respinse acțiunea pe motiv că bărbierul nu-și făcuse decât meseria povestind ceva amuzant pentruca operațiunea bărbierului să fie mai puțin plictisitoare. Clientul ar fi trebuit pur și simplu să-și moderezе râsul.

§§§

Cărți de vizită din sticlă

Cărți de vizită din sticlă incasabilă, cu caractere în negru și aur, sunt ultima nebunie a New-Yorkului.

Deși aceste cărți costă mult mai scump decât cele de hârtie lumea elegantă l-ea adoptat numai decât.

§§§

Cel mai vechi ziar din lume

Decanul tuturor ziarelor tipărite în lume a rămas victima războiului chino-japonez. E vorba de „Peiping Bas", pe care japonezii l-au suprimat acum două luni. Acest ziar, fusese fondat, după istoricii tiparului chinez, în anul 402. Intemeetorul său, un anume Su-Kung, supranumit „Gutemberg al Chinei" n'a fost numai cel dintâi tipograf din lume, ci și primul ziarist al Imperiului Ceresc.

§§§

O bancă... originală

este desigur aceia din capitala Statelor Unite, la Washington și care funcționează numai pentru membrii Camerei Deputaților. Banca n'are statut, n'are nume, nici macar pe cecurile emise de ea și nu e supusă controlului nimănui, cu toate că depozitele sale se cifrează la peste două miliarde lei.

Om... mare

Robert Wadlow de 20 ani, Alton (Illinois), e considerat omul cel mai înalt din lume, continuă să crească. Are 2 metri și 64 centimetri. Medicii afirmă că va continua să crească până la 22 sau 23 de ani. Cântărește 207 kilograme și picioarele lui sunt atât de mari încât o pereche de ghete îl costă nu mai puțin decât 7000 de lei.

„Bogăția holdelor de aur"

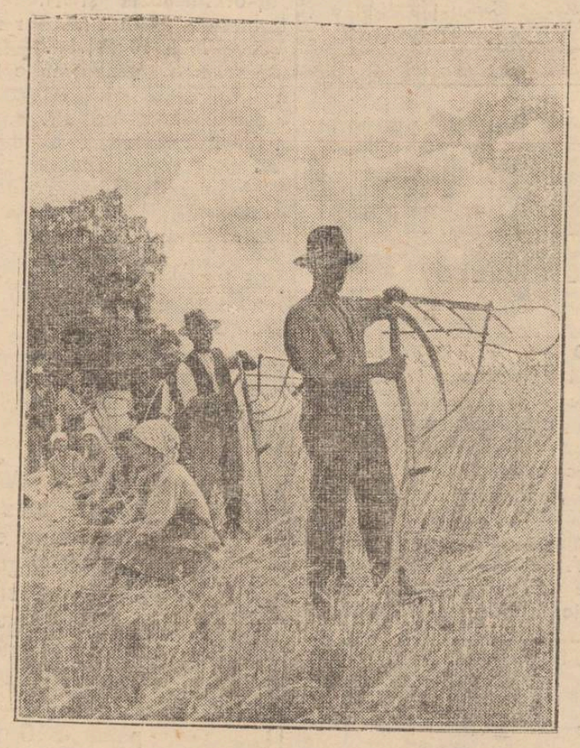

Secerișul și coasa sunt în toi.

Cosașii înoată în aurul holdelor din câmpii croind postate largi, pe care să-i urmeze femeile care fac snopi.

Iată un șir de flăcăi opriți să-și pregătească uneltele înainte de a începe munca.

Vilegiatura

Răvaș din Vatra-Dornei

Sunt sigur că fie care vilegiaturist care se respectă și care se deplasează în ori ce colț fermecător al țării, cu talent sau fără, se găsește îndreptățit să descrie așa cum poate timpul petrecut în cele câte-va zile de repauz forțat sau benevol așa precum au fost împrejurările.

Și de ce n'aș încerca și eu să redau impresiile mele dar sub o formă pe care o găsesc mai utilă, mai aparte de cum s'a făcut până acum. De data asta vreau să depășesc forma în care se obicinuia a se descrie o localitate balneo-climatericâ: cu frumusețele naturei, climatul dulce, aerul ozonat, păduri imense de brad dătătoare de viață, atâtea formule-tip cu care ne-au hrănit atâția antemergători.

In acest colț fermecător al naturei, trebue să fii bine și cât mai vesel.

De aceia, acum când sunt liber a-mi petrece aceste câte-va zile, nu vreau să cad în aceiaș banalitate și să repet papagalicește ceea ce alții pot cu mai mult talent au spus înainte.

Este aci atâta infinit ca frumusețâ că nu micimea unui om ar putea descrie măreția naturei.

De ce să încerc să descriu acest parc minunat unde se țes atâtea visuri și tot atâtea idile de dragoste când eu simplu muritor n'am putut creia nimic—nici măcar o frunză? Aci tot ce te înconjoară și care te înbie numai la bunătate este opera unei mâni nevăzute care nu se poate descrie. De aceia toți acei care calcă pe aceste plaiuri dătătoare de viață nouă trebuie să fie veseli. Să dea altora ceia ce simt și ei ca frumusețe și splendoare.

In lături cu vechile formule de a se descrie o localitate pentru plăcerea unor fețe șimandicoase.

Suntem toți aci, și bogat și sărac, o familie generală... de cetățeni care ne permitem luxul de a consuma și cheltui fie-care cum poate și cum vrea. Aici trebue să fim toți obscuri și să ne gândim că ori ce zi ce trece și se scurge, e un regret ce nu se mai reîntoarce.

Se poate că unii mai pretențioși ar putea găsi multe lacune aceste minunate localități — dar pentru mine rămâne un lucru notoriu.

Că prefer mai bine acest colț minunat de Dorna-Vatra din munții Bucovinei, lui Doorn... al lui Vilhelm al II-lea care stă încătușat în mantia lui de fost Imparat, după cum o pun înaintea altor stațiuni mai pretențioase.

HERMAN IACOB

DESPRE COLONIA DE COPII
dela Carmen Sylva a Casei Muncii cfr.
Activitatea d-lui dr. Timpoc.—Artistul Ramadan printre copii

Il întâlnesc pe dl. dr. Gh. Timpoc venit recent de la mare, unde a condus timp de o lună o colonie de copii trimiși de Casa Muncii cfr.

D-sa îmi vorbește cu multă însuflețire de colonia de la Carmen Sylva.

—„Colonia de copii a Casei Muncii cfr. din Carmen Sylva se află situată într' poziție destul de pitorească chiar pe malul Mării Negre.

Localul deși este provizoriu totuși poate adăposti 250-300 copii într'o singură serie. Viligiatura îi agreabilă, așa că la plecare copiii înregistrează 1-2 și 3 kg. în plus.

Grija mare pe care trebue s'o aibă medicul e să nu izbucnească vre-o epidemie în sânul coloniștilor; și al doilea coșmer e...marea cu valurile ei capricioase care ar face multe victime printre copiii neastâmpărați dacă ar fi slobozi.

Programul străjeresc

In afară de plajă și bae, copii sunt supuși unui program străjeresc, fiecare colonie adăpostind și un comandant străjer.

Și ce frumoase sânt sezătorile seara la lumina focului pe malul mării nestârșite...

Găsesc că e o inițiativă nespus de patriotică a da micuților o educație străjerească.

Răspunderea colonici o are medicul conducător, afară de aprovizionarea care se face de către un delegat al casei muncii c. f. r.

Vizita d-lui Vogtberg

In cursul lunei, în mod inopinat, am avut vizita d-lui director general Henri Vogtberg, care a făcut o inspecție amănunțită interesându-se de chipul cum funcționează colonia.

O impresie deosebită a făcut micilor coloniști când d. Vogtberg s'a așezat în rând cu ei la masă gustând cu nespusă poftă din aceleași bucate pregătite pentru dânșii.

La plecare d. director Vogtberg a mulțumit tuturor pentru modul cum înțeleg să conducă colonia.

O altă vizită ne-a fost făcută de către d. prof. Tiberiu Crudu, inspector general la „Straja Țării".

Deasemenea și d-sa s'a interesat de mersul coloniei, rămânând pe deplin mulțumit de cele văzute și constatate.

Și comicul Ramadan

In stațiune vizitatori numeroși (mulți cehoslovaci și poloneji).

Trenurile suprapopulate, iar pentru rapide tichetele trebuiau reținute cu 5-6 zile înainte.

Tot în luna aceasta s'a inaugurat linia ferată Carman

(Continuare în pagina 2-a)

COLEGIUL MEDICAL IAȘI

COMUNICAT

Prin adresa No. 56125 din 1 August 1938 Ministerul Sănătății publice ne aduce la cunoștință că s'a ridicat dreptul de liberă practică a medicinei D-lui Gheorghe Foldesy; deasemenea ne face cunoscut că d-nii Richard Ernest Frank Ettel Marga și Wilhelm Auner, cărora din eroare li se ridicase dreptul de liberă practică au fost puși în drepturile lor.

Dr. Corneliu Gancevici
V.cepreședinte al Colegiului Medical Iași

Dacă doriți a vă păstra frumusețea, nu întrebuințați decât
CREMELE WERNER
Coldcream (inalterabil) Werner
pentru păstrarea și întreținerea feței (seara ori dimineața după spălare)
Crema Nimpholor
pentru față și mâini Ambele creme și pentru domni, după bărbierit
Crema Camphorată
pentru curățirea feței de pete și pistrui.
Preparate de Farmacistul Werner—Iași
La cerere se trimite și în provincie.

Doctor M. HELO
Medic Șef de Dispensar
Fost Asistent de Clinică la Paris
Boli interne
Boli de inimă și plămâni
Tratamentul Varicelor
prin injecții
Cons. 10--11 dim. și 3--6 p. m.
IAȘI, str. Anast. Panu 22
etaj

Dr. Gancevici
consultă
BOLI DE PIEPT
Str. Lăpușneanu 19
Luni, Mercuri și Vineri
între orele 1—4 p. m.
Telefon 1486

DOCTOR
A. Dascăl
BOLI INTERNE
VENERICE și SIFILIS
Tratamentul blenoragiei la bărbați și femei
Diathermie urologică
și generală
Consultații și tratamente:
7½—10 a. m. și 2—9 a. m.
Duminică 9—12 a. m
Iași, Str. Cuza Vodă 42
(vis-a-vis de Camera de Comerț)

DOCTOR
M. A. BENIAMINOVICI
de la Fac. de Medicină Paris
Boli interne
(ficat, stomac, intestine)
Cons. 4—7
Strada Păcurari No. 95
Tel. 2196

Balneolog confirmat
Dr. Al. Făclieru
Medic șef de Spital în București
consultă la
BAILE VATRA DORNEI
Str. Reg. Ferdinand No. 40

DOCTOR
A. Socolovschi
Specialist în boli și operații
de nas, gât, urechi
PIAȚA UNIREI
Str. Săulescu 2
DIATERMIE SPEC. ORL.
Inhalație cu ozon (electr)
electroterapie, înaltă frecv.
Cons. 8½--10, 12—2, 5—7

De vânzare
în condițiuni favorabile imobil cu tot confortul, situat în str. Apeduc 23, aproape de Piața Halei și centru, având grădină cu pomi fructiferi și flori.

De închiriat
în str. Bărboi 6 (începând dela 1 Septemb.):
1. O cameră și bucătărie confort modern.
2. Patru camere, bucătărie, camară de lemne etc. Se pot vizita zilnic între orele 10—2 p. m. și 4—6 p. m.

Specialist
Execut - Eftin ori ce fel de comenzi și reparațiuni de
TAPIȚERIE
chemat printr'o c. p. vin la domiciliu. Gherson, str. Sft. Lazăr 19.

Școala de Croitorie
N. CARDAȘ
Str. Carol 44 Iași
Aduce la cunoștința celor interesați că înscrierile încep la 15 August, în orele 9-12 dim. — Se primesc și interne. Sunt 10 locuri vacante pentru **orfane** care primesc învățătura **gratuit.**
Direcția

Grădina și Sala
CINEMA SIDOLI
Astăzi de la ora 3 mult așteptatul film al secretelor conjungale
Tineretul sub 15 ani nu e admis
Tainele Căsătoriei
Celebrul film sexual al D-rului Wander - Walde cu OLGA TSCHEKOWA ALFRED ABEL THEODOR LOOS
Al doilea film
Aristocrat de ocazie
cu ELISA LANDI și DOUGLAS FAIRBANKS J.
Supliment la program
Filmul complect
Funerariile
M. S. Regina Maria
Toată festivitatea luată de O. N. T. singura autorizată de a filma complect această grandioasă festivitate. Jurnalul Românesc O. N. T. și Jurnalul Paramount

De închiriat
4 camere și bucătărie, strada Lăpușneanu 33, deasupra magazinului Gavrileteanu, etaj.; instalație modernă, preț convenabil, 34.000 lei anual.
Apartamentul vizibil toată ziua, fiind liber de pe acum. A se adresa la *Avocat N. Nebunelli* str. Lascar Catargiu 35.

De vânzare
casă gospodărească, solidă, 4 odăi, bucătărie, cămări, pivniță, apă, lumină electrică etc.
Poziție centrală lângă tramvai și Hală. Preț foarte avantajos. A se adresa la ziar.

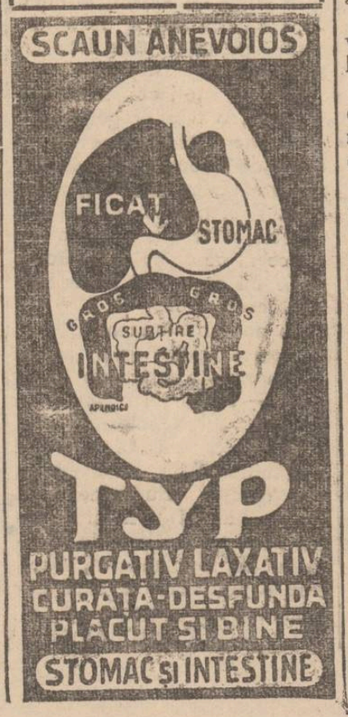

Informațiuni

x *Copii! Semnați în Cartea de Aur pe Schirley Temple, desclusă pentru voi la „Scala" și veți obține gratuit, un album cu fotografiile micei vedete.*

x **Dl. Dr. Solomon Manole,** reintorcându-se în localitate își reia consultațiile pentru *„boli de femei și chirurgie"* la cabinetul D-sale din Str. Mârzescu 7, telefon 2230.

x **Doctor Adela Giotti,** medic stomatolog și-a raluat consultațiile de *boli de gură* și *dinți* orele 3—7 p. m. Str. Banu 1.

x **Dl. doctor Dimitriu Grigore, asistent al clinicei dermato-sifiligrafice, reintorcându-se în localitate, și-a reluat consultațiile între orele 2 4 și 7-9 p. m. în afară de sărbători.**
Cabinetul în str. Mârzescu No. 4 (etaj).

x **Dr. M. Segal** *medic de spital,* **mutat** *în str. Cuza Vodă No. 83(Palatul Braustein), consultă și operează boli de* **nas,** *gât* **și urechi** *între 8-10 a. m. și 3-6 p. m. Telefon 1767.*

x *D. Prof. Dr. L. Ballif* consultă în timpul verii, între orele 6—8 p. m. în str. Sărăriei No. 100.

Lustruiesc mobilă
la domiciliu clienților, sau la mine. De asemenea, mă pricep la orice reparații de mobilă; posed carte-chitanță și actele necesare, Adresa: Elena Matei strada Mașinei No. 4. (Nicolina).

Adânc îndurerați: Ecaterina soție, Nicu fiu, Elena și Ioan Buraga cu copiii, Niculai și Verona Macarie cu copilul, fiice și gineri, precum și familiile înrudite anunță încetarea din viață a iubitului lor.
IOAN ZAMFIR
decorat cu ordinul Coroana Românieî în gradul de cavaler
decedat în ziua de 10 August ora 7 dim.
Înmormântarea va avea loc azi Vineri 12 August, ora 2 jumătate p. m.
Cortegiul va porni spre cimitirul Eternitatea, de la locuința defunctului din str. V. Conta 32.

AVIZ
In noaptea de 12 Iulie ct. s'a furat următoarele lucruri:
1) Cuvertură de til malin cu broderie pointlas pentru pat dublu, în valoare de lei 5000.
2) O față de masă de olandă cu broderie colorată pentru șase persoane valoarea lei 4000.
3) Trei fețe de masă brodate, colorat lei 2000.
4) Șase prosoape de olandă în valoare de lei 2000.
5) Șase cerșafuri de olandă, de pat, cu dantelă, de mână în valoare de lei 4000.
6) Șase fețe de perină cu dantelă de mână lei 2000.
7) Un pachet mare de dantele, lucrate de mână, lei 2000.
8) Un palton de stofă de lână cu blană de skonks la gât în valoare de lei 5000.
9) O rochie de stofă maro lei 1500.
10) Un pardesiu de covercot maro cu blană maro la gât în valoare de lei 3000.
11) Două bluze, una catifea verde și una de sport rosem lei 600.
12) Două pături pentru pat din păr de cămilă, una cadrilată și una maron, în val. de lei 2000.
13) Un covor de pluș model turcesc lei 2000.
Cine știe ceva de ele este rugat a aduce la cunoștința D-șoarei Dora Löbel din strada Armeană No. 6 Iași.

x Pentru comenzi de BORVIZ DE BORSEC, adresați-vă reprezentantului societății, — Dl. Vasile Mândru, la cinematograful Sidoli.

MARELE TRAGEDIAN
ALEXANDRU MOISSI ?
în celebrul film
Lorenzino de Medici

Despre Colonia de copii de la Carmen-Sylva

(Continuare din pagina 1-a)

Sylva-Mangalia, dând posibilitate numeroșilor vizitatori să facă mai cu ușurință excursii la Mangalia.

Cu această ocaziune am avut o altă surpriză plăcută, primind vizita simpaticului artist și prieten Const. Ramadan „încălzit și însetat" cum spunea el. Căldura și-a potolit-o cu bae în mare, iar setea cu un pahar cu... apă (!)...

Această vizită mi-a adus aminte de Iași, de casă de prietenii lăsați departe în Moldova...

Plecarea

In sfârșit veni și ziua plecării coloniei. Copiii au fost îmbarcați în două vagoane speciale și încredințați pedagogilor până în gara de Nord.

Unii erau veseli, alții aveau lacrimi în ochi.

La gară sute de mânuțe s'au întins spre mine urându-mi sănătate.

I-am însoțit până la Constanța, parcă neputând să mă despart de ei. Ce drăgălași sânt copiii cu sburdălniciile lor și câtă nevoe au de dragoste și îngrijire...

Seara când m'am întors a colonie îmi părea locul atât de trist și gol... Numai vâjâitul valurilor se auzea în toată sălbătăcia lor...

N'am mai putut sta. E.a parcă prea multă singurătate. A doua zi am plecat și eu— încheie d. dr. Gheorghe Țimpoc.

GR. SP.

Proectul pentru construirea pieței din fața Mitropoliei

(Continuarea din pagina 1-a)

din primăvara anului trecut.

Din acest comitet fac parte foștii și actualii primari și prefecți ai Iașului, Comand. corp, 4 Armată, capii tuturor instituțiilor de stat și un număr de distinse personalități din capitala Moldovei,

De acord cu administrația municipală de atunci, s'a hotărât ca aceste statui să fie ridicate în Piața nouă proectată și fixată într'un mare careu, având față în față Catedrala Metropolitană și Teatrul National, iar în dreapta clădirea Corpului 4 Armată. Această piață urma să se deschidă prin desființarea vechilor clădiri inestetice și insalubre din mijlocul acelui careu.

Realizarea acestui proect, a început prin dărâmarea imobilului vechii percepții și a altor clădiri din careul proectat.

Totuș—cu părere de rău—se vede că s'a început reconstruirea unui alt pâlc de clădiri.

In consecință, I. P. S. Nicodim în calitate de președinte al comitetului, roagă a nu se îngădui mai departe știrbirea unui element pitoresc și a se găsi cât mai urgent posibil reclădirea acelor imobile.

I. P. S. Sa termină spunând că: *sacrificiile materiale vor fi larg conpensate prin bronzul nemuritor care se va ridica pe acel loc".*

*

D. primar M. Eșianu, luând cunoștință de ambele memorii, a ținut să dea ascultare rugăminților cetățenilor acestui oraș, disponând încetarea lucrărilor de reconstrucție a acelor imobile.

Se anunță că zilele acestea d-sa va luat contact cu proprietarii acelor clădiri în vederea stabilirii prețurilor de expropiere.

Astfel s'a dovedit încă odată, că primarul nostru este un om drept și luptă pentru redresarea capitalei Moldovei.

VRG L GHEORGHIU

Lucrări de drenaj în Socola
Canalizări la Bahlui
Activitatea premilitară

Dupa cum se știe, în mahalaua Broscăriei—(Socola)—, se desfășoară o intensă activitate de ordin edilitar.

E vorba de săparea unui canal pentru scurgerea apelor din această regiune și care va asana întregul cartier.

Acest canal, care are o adâncime de 2,50 m., trece prin curtea pavilioanelor fabricei „Țesătura"-Socola și se termină în Bahlui.

Intreaga lucrare costă aproape 100 mii lei și se face cu ajutorul premilitarilor și a personalului technic de la Primărie, sub supravegherea directă a d-lui ing. Paraschiv, șeful serviciului parcelelor de la Municipiu.

Lucrările sunt destul de avansate și în maximum 2-3 săptămâni vor fi terminate. apoi se va proceda la refacerea și pavarea străzilor străpunse de acest canal.

La Bahlui

O altă echipă de premilitari, supravegheată în deaproape de personalul technic al municipiului, lucrează la canalizarea Bahluiului din dosul parcelei din Șoseaua Națională.

Actualmente lucrează seria II-a de premilitari, care va continua până la 20 August c.

Această mare lucrare care are de scop înlăturarea pe viitor a eventualelor inundații —necesită cheltueli de mai multe milioane.

Rep.

x Din cauza *timpului nefavorabil* Kermeza dansantă a studenților evrei care urma să aibă loc Dumineca 7 August în grădina „Prisăcaru" a fost amânată pentru ziua de Sâmbătă 13 August.

ÎN VEDEREA SEZONULUI ÎNAINTAT
MAGAZINUL CU ADEVARATA EMBLEMA
„LA DESFACEREA"
Str. Cuza Vodă 69 vis-a-vis de B. Moldova
Începând dela 10 August
Soldează: STOFE, MĂTĂSURI, TABRALCURI, ETAMINURI, CREPOANE
și un mare stoc de cupoane cu prețuri extrem de reduse

Pentru creșcătorii de păsări de rasă

Persoanele doritoare a se înscrie în noul sindicat avicol care va cuprinde județele Iași, Vaslui și Bălți se pot adresa d-lui George Apostolescu în stradela Ipsilante 25 pentru înscrierea în sindicat, printr'o carte poștală și pentru procurarea de păsări de ori ce rasă. In primăvara viitoare sindicatul va procura și porci de prăsilă precum și oi de rasă.

Inscrierele se primesc până la 1 Septembrie. a. c. Membrii sindicatului au reduceri la comenzile efectuate.

HRAMUL BISERICEI BARNOVSCHI

La 15 August (Adormirea Maicei Domnului) Biserica Barnovschi, ctitorie a Voevodului Miron Barnovschi. își serbează hramul.

Duminică la ora 7 seara se va face slujba privighetorei, cu slujba Litiei.

Se va ceti Acafistul Adormirei, cu toate pomelnicile date. A doua zi Luni, slujba se va face în sobor de preoți. Predica zilei o va rosti, Părintele Petru Chirica parohul bisericii.

Bunii creștini sunt poftiți a lua parte.

† Ioan Zamfir

Miercuri a trecut în lumea veșniciei cunoscutul meșter și antrepenor-instalator din Iași, Ioan Zamfir, răpus de o boală capricioasă și la o vârstă când mai putea fi folositor atât familiei cât și societății din care făcea parte.

Născut la 1879 în orașul Galați unde a învățat cu drag meseria pe care apoi și-a complectat-o la Paris. S'a stabilit în orașul nostru prin anii 1908-1909, unde și-a desfășurat toată activitatea în domeniul cunoștințelor sale de întreprinzător technic, cât ca și un vajnic luptător în toate mișcările meseriașilor, activând cu toată puterea sa de voință pentru cauzele drepte ale tuturor claselor de meseriași.

A fost președinte în diferite organizații și mai cu seamă un timp deslul de lung al *„Uniunei micilor industriași".* Moartea lui lasă un gol care se va resimți multă vreme.

Cei ce i-au cunoscut personalitatea și caracterul lui ales desigur că îl vor deplânge multă vreme, dar vor rămâne și cu amintirea unui om, care s'a ridicat din lumea meseriașilor, prin propria-i voință și a știut să dee pilde în diferite ocazii, pilde bune cari vor rămâne ca un testament de moștenire penrru cei ce voesc să lupte cu demnitate la propășirea clasei din care facem parte.

Noi cei rămași trebuie să ne facem o pioasă datorie și în ziua înmormântării, pornind dela locuința lui pe care cu multă trudă și-a asigurat-o familiei, să-l însoțim la locașul de veci pentru a-i depune ultimul omagiu.

Dumnezeu să-l ierte!

I. V. I.

Wolley-ball

Macaby-Hacoach,
se pregătește pentru a înlătura o surpriză

Turneul „Siretului" din Galați, a suscitat atenția așteptată.

Macaby-Hacoah, echipă ce-a prezentat cât se poate de frumos culorile ieșene, în ocaziuni similare, a luat măsuri, ca să pareze orice „surpriză".

Atenul Tătărași, în formă..

Echipierii „Ateneului" au antrenat eri în campania lui Macaby-„Tătărășenii" au arătat, bună dispoziție de joc—au luat parte la antrenament următorii: Zira, Novariu, Hasnas, Măinescu și Colcea.

Echipa va fi complectată cu d-nii: Atanasiu și Dumitrașcu

„Siretul" va deplasa efectivul cel mai bun și anume: Corneliu Ștefănescu (căpitanul echipei) Mircea Ștefănescu, Cioară, Louis, Katz, Drăghicescu și Virgil.

SEMM.

Comercianți ieșeni amendați de Monopolul Alcoolului

Direcția generală M. A. T. a amendat cu câte 5000 lei pentru contravenție pe următorii comercianți:
Iancu Leib str. Stihi, M. Weintraub, str. Lăpușneanu, Paula Teitler, str. Alexandri, M. Schvarzman str. Gh. Mârzescu 5, Zeilic Iosub str. C. Negri, Haim Rozen str. Victor Place 5, Lupu Leibovici str. A. Panu, Iție Iosub str. A. Vlaicu, Moisă Wexler str. Socola.

Direcția generală M. A. T. a anulat brevetul de băuturi spirtoase comerciantului Aron Țigler din Str. I. C. Brăteanu No. 102.

Acte de Notariat

La tribunalul comercial s'au autentificat următoarele acte:

V-le Creangă vinde lui Grig. Stratilă teren în str. Decebal cu suma de 10 mii lei.

— Aglaia Frauciuc vinde soților Elisabeta și N. Nistreanu teren în str. Berna Veche 7 cu 10 mii lei.

— Th. Săcăleanu vinde lui Valote Ciobotaru și Zoita Iancu imobilul din str. Radu Vodă 22 cu suma de 6000 lei.

— Lucreția Grigoriu vinde Paraschivei Deleanu teren în str. Mihnea 11 cu 10 mii lei.

— Frantz Cagut vinde soților Daria și V-le Rusu teren în str. Hatmanul Sendrea 3 cu 22 mii lei.

— Ioan Carp vinde Aglaiei și Voicu Carp teren str. Inundați 15 cu 2000 lei.

— Ita Hascal vinde lui Moisă Aron Hascal imobil în str. A. Panu 36 cu 120 mii lei.

— Debora Șmilovici la căsătoria cu Moisă Sechter își constituie dota suma de 50 mii lei.

— V-le Murgescu vinde lui N. D. Costea 20 ha din moșia Ipate-Vaslui cu 240 mii lei.

— Primăria vinde Olimpiei Larea teren Cartierul Voevod Mihai cu 4500 lei.

x Popoare de prefutinden; beau BORVIZ DE BORSEC.

COPII!

Veniți la „Scala" și semnați azi în Cartea de Aur pentru **Shirley Temple.** Cu ocazia rulării celui mai frumos film al ei „Săraca fetiță bogată" dela 22 August crt., s'a luat această inițiativă, întocmind o **Carte de Aur,** drept omagiu adus de copii ieșeni lui Shirley Temple.

In această Carte de Aur vor semna cu începere de azi, zilnic dela ora 3 până la 10 noaptea toți copiii Iașului.

Toți copiii, care vor semna în această Carte de Aur, vor primi, gratuit, un album cu fotografiile micuței Shirley Temple.

Veniți deci azi la „SCALA"

In preajma adunărilor clericale

Conferinţe preoţeşti şi adunări eparhiale

Participarea d-lui ministru V. Iamandi

Deşi sântem în plină vacanţă, totuşi în cercurile clericale şi cele mireneşti care au legături mai apropiate cu biserica, se observă o oarecare mişcare ca în ajun de evenimente însemnate.

Protopopii au trimis circulări prin care invită clerul să se pregătească pentru conferinţele preoţeşti.

Acestor conferinţe li se dă o deosebită importanţă dat fiind că preoţimea n'a avut de mult prilejul să se întrunească din cauza luptei în care era angajată cu mişcarea calendaristă, — activitate misionară care nu îngăduia deplasarea preoţimei.

Astfel că preoţimea, timp de doi ani de zile cât a fost mobilizată în lupta contra calendariştilor, nu s'a întrunit în conferinţe.

Abia acum după stăvilirea anarhicei mişcări stiliste, I. P. S. Mitropolit Nicodim a hotărât convocarea adunărilor clericale.

In vederea pregătirii acestor adunări, preoţii protopopi Dim. Ciolan şi Ion Ionescu-Belceşti şi-au întrerupt concediu, reîntorcându-se în localitate.

Deasemenea şi ceilalţi protopopi din eparhie nu şi-au îngăduit anul acesta luna de hodină, din acelaş motiv.

*

I. P. S. Mitropolit Nicodim a comunicat protopopului Nourescu de la Neamţ, că doreşte ca preoţii din ţinutul Neamţului să se întrunească în conferinţe la Monastirea Neamţ; pentru ca preoţimea să-şi poată da seama de realizările înfăptuite acolo pe tărâmul cultural şi cel gospodăresc. Aceiaş comunicare a fost făcută şi protopopului Gh. Maxim dela Tg.-Neamţ.

Protopopii Zaharescu Mihail şi Iacob Chiticariu dela Baia, au comunicat Mitropoliei că preoţii din acest judeţ se vor întruni în oraşul Fălticeni.

In conferinţe nu se vor admite alte discuţii decât acelea cu caracter pur religios.

Adunările eparhiale

Pe de altă parte preoţii consilieri referenţi ai Mitropoliei lucrează cu multă râvnă în vederea apropiatei adunări eparhiale care va avea loc peste o lună.

Preoţii consilieri Vasile Mihailescu dela Economie şi Const. Nonea de la Cultural lucrează la redactarea referatelor secţiilor respective, care vor fi prezentate spre aprobarea adunării.

Părintele Mihailescu are un ajutor temeinic din partea d-lui Nicolau, un bun cunoscător al trebilor economice.

La fel şi părintele consilier Const. Vuiescu, şeful secţiei administrative are sprijin în d. Iancu Zamfirescu care şi-a rupt din concediu pentru a fi de folos la redactarea referatului secţiei respective.

Tot în vederea apropiatei adunări eparhiale, parte din funcţionarii Mitropoliei au renunţat la concediu.

Membrilor adunării li s'au trimis invitaţiile de convocare cu ordinea de zi a desbaterilor şedinţelor eparhiale.

Participarea d-lui ministru Victor Iamandi

E de prevăzut că vor participa toţi deputaţii eparhiali. Dl. ministru Victor Iamandi, întâlnindu-se cu I. P. S. Nicodim în Bucureşti, a comunicat înaltului Ierarh că doreşte mult să ia parte la desbaterile adunării, având de făcut comunicări importante în legătură cu viaţa bisericească din Moldova.

Şi-a anunţat participarea şi d. Victor Cădere, ministru plenipotenţiar.

Adunarea eparhială va fi prezidată de I. P. S. Mitropolit Nicodim, asistat de P. S. Arhiereu Valerie Botoşăneanu.

O nouă ediţie a lucrării preotului Valeriu Iordăchescu

Eri dimineaţă, părintele prof. Valeriu Iordăchescu s'a reîntors la Iaşi venind dela Focşani, unde şi-a petrecut vacanţa la via Sf. Sale.

Părintele Iordăchescu a decis să scoată o nouă ediţie a lucrării sale *„Comunism şi Creştinism"* deoarece clerul din eparhia Moldovei şi alte eparhii a făcut sute de comenzi noui.

In atelierele tipografice Ţerek şi Caminka se lucrează de zor la tipărirea lucrării părintelui Iordăchescu în a doua ediţie, dat fiind că această operă este înscrisă ca subiect de discuţie în conferinţele clericale.

Zilele acestea părintele prof. Valeriu Iordăchescu se va deplasa la Mircea Neamţ unde va avea o consfătuire cu I. P. S. Mitropolit Nicodim

Sp.

Astăzi a început campania sanitară în oraşul Iaşi

Programul pentru ziua de astăzi

Începând de astăzi 12 August a. c., orele 7,30 a. m., echipele sanitare au păşit pe teren la executarea programului.

Echipele sunt conduse de Medicul Circ. respective şi sunt alcătuite din:

Medici, Doctoranzi în medicină, surori de ocrotire, străjeri, premilitari, oficianţi sanitari, moaşe şi sanitari şi agenţi de poliţie.

Se recomandă întregei populaţiuni să primească echipele cu cea mai largă bunăvoinţă.

Echipele nu lucrează decât în interesul sănătăţii publice; prin urmare în interesul tuturor.

Dacă prin imposibil se vor găsi persoane care să aibă atitudini nepermise faţă de membrii echipei se va cere aplicarea dispoziţiunelor codului penal Carol II-lea şi dispoziţiile relativ la paza ordinei publice.

Se aminteşte cetăţenilor că sunt datori să execute măsurile care asigură curăţenia individuală, curăţenia locuinţelor, cât şi a împrejurimilor şi în special curăţenia closetelor şi îndepărtarea gunoaielor.

Cu începere de astăzi 12 August a. c., încetează orice comerţ ambulant făcut împotriva legii, regulamentelor şi ordonanţelor în vigoare.

Deci va fi reprimată fără nici un fel de îngăduinţă, practica acestui comerţ fără autorizaţie eliberată de Consiliul de Igienă şi modul cum se practică comerţul nu întruneşte celelalte condiţiuni fixate prin legi, regulamente şi ordonanţe.

Astăzi echipele lucrează în:

Circ. I, sectorul Copou, Lăţescu, Comănescu, Toma Cozma, Crucea Roşie.

Circ. II, Str. Nicolina, Crucei, Sălcii, Cart. Voevod Mihai, Mah. Sf. Vasile.

Circ. 3. Aleia Ghica Vodă, str. Carol, Ch. Asechi, Iunov, Toamnei Caraiman, Calcaina până în hotarul Com. Copou.

Circ. 4, Calcaina, str. El. Doamna, str. Cucu.

Circ. V Calcaina, Podul de fier, Ruteni, T. Vladimirescu, str. Luptei, Moara de Vânt, Bul. Rosetti.

Patronii ieşeni opresc pe funcţionarii lor de a participa la şedinţele premilitare

Ordinul ministerului muncii

Ministerul Muncii a fost înştiinţat de un fapt foarte grav şi care se repetă mereu în localitate. în legătură cu pregătirea premilitară a tinerilor ieşeni.

Astfel, se menţionează că patronii ieşeni—neţinând seamă de dispoziţiunile date de organele premilitare — refuză a da voie lucrătorilor şi funcţionarilor lor, de a se prezenta la şedinţele pregătirii premilitare la care sunt obligaţi prin lege a lua parte.

Ba ceva mai mult. Dacă aceşti tineri funcţionari, sau lucrători, se duc să-şi facă datoria, ei sunt concediaţi de către stăpânii lor.

In urma celor constatate, ministerul muncii a avizat Camera de Comerţ de a interveni şi a se lua măsuri severe contra acelor patroni, care refuză a lăsa liber pe funcţionarii şi lucrătorii lor să satisfacă legea pregătirii premilitare.

In satisfacerea acestor dispoziţiuni, Camera de Comerţ va avea sprijinul autorităţilor, care deasemenea au fost înştiinţate de acest lucru.

Tot odată Ministerul Muncii comunică că, diferendele dintre tinerii premilitari şi patronii lor, vor fi soluţionate numai de Camera de Muncă.

REP

x In legătură cu sustragerea de lemne în prejudiciul d-nei David din str. Lăpuşneanu ni se precizează că nu este vorba de M. Grumberg şi de Moritz Gruber.

Aceasta pentru a nu se face vreo confuzie.

x Sunteţi neurastenizaţi? Beţi BORVIZ DE BORSEC ce nesimţite veţi fi refăcut.

Transporturile de alcool şi zahăr

Ministerul de Finanţe a comunicat administraţiei financiare al Incasări şi păţi că, pentru transporturile de băuturi, biletele de liberă circulaţie să fie depuse la adt de constatare sau percepţiile respective în timp de 48 ore.

In ceiace priveşte transporturile de zahăr sau glucoză, biletele de liberă circulaţie trebuiesc depuse imediat.

x D. Pascu Stanciu, care fusese cât-va timp bolnav, s'a restabilit deplin. D-sa şi-a reluat ocupaţiile la societatea apelor.

x Pentru Kermeza dansantă de Sâmbătă seara, studenţii evrei au pregătit, între altele, multe distracţii câmpeneşti.

Asupra buletului, a grafaruri şi a vinurilor, studenţii nu anunţă nimic: - Toată lumea se va convinge la faţa locului.

x RĂSPUNS REGAL — La telegrama omagială trimisă M. S. Regelui Carol II cu ocazia promulgării Constituţiei s'a primit la Soc. Veterinarilor următoarea telegramă de răspuns:

Gh. Luchian Preşed. Soc. Veteranilor Iaşi.

Vii mulţumiri pentru felicitările exprimate cu ocazia promulgării Constituţiei.

Carol R.

Excursie funcţionărească

In urma intervenţiunilor făcute de către Asociaţia Funcţionarilor Particulari din localitate, s'a obţinut autorizaţiunea pentru organizarea excursiunei la Cheile Bicazului.

Această excursie va avea loc în ziua de Sâmbătă 13 crt. plecarea din Iaş, făcându-se seara.

Doritării de a participa la excursie, se vor adresa secretariatului Asociaţiei, din str. Ştefan cel Mare No. 19.

Locurile fiind aproape complectate, nu se fac înscrieri decât până în seara zilei de 12 crt..

Rugăminte cetăţenească

Cetăţenii din str. Berăria Veche roagă respectuos pe d. primaş Eşianu să dispună organelor în subordine, ca pe susnumita stradă să nu se mai depoziteze gunoaie pe locul viran, acel loc fiind astăzi un permanent focar de infecţie prin mormanele de murdării intrate în descompunere.

Pe de altă parte în urma înlocuirii tuburilor conductei de apă de către Societatea Apelor, au rămas mari cantităţi de pământ, care din cauza circulaţiei intense a vechiculelor, s'a transformat într'o mare de praf, punând în pericol sănătatea publică.

Cetăţenii roagă să se dispue curăţirea locului viran, iar strada să fie stropită şi măturată cel puţin o dată pe săptămână, pentru a se evita ivirea vre unei molimi.

Familia Dr. Ştefăniu cu aceiaşi profundă durere anunţă parastasul de trei ani, rudelor, prietenilor şi celor ce au cunoscut şi iubit pe scumpul lor îngeraş

Puicuţa

Care va avea loc mâine Sâmbătă 13 August ora 10 jumătate la Cimitirul Eternitatea.

VENIŢI LA KERMEZA
DANSANTA A STUDENŢILOR EVREI
care va avea loc Sâmbătă 13 Aug. ora 6 în grădina „Prisecaru" [vis-a-vis de Spitalul Socola] unde veţi petrece de minune în plină natură.
Jazz-Terasă de dans-Popicărie-Bufet oştin-Autobuze speciale la dispoziţia participanţilor.

Un nou triumf cinematografic LA „SCALA"
Cu începere de Luni 15 August dela ora 3 la 1 noaptea

Un film al războiului
Marşul de noapte
cu FREDRIC MARCH
WARNER BAXTER
JUNE LANG
LIONEL BARRYMORE

Un film în culori
cea mai superbă realizare
RAMONA
cu LORETA YOUNG
DON AMECHE
KENT TAYLOR

Un film de groază
mistere şi aventuri
Inamicul Femeilor
cu
ANN HARDING
BASIL RATHBONE

Un program colosal de Luni „LA SCALA"

ULTIMA ORA

Transferările în învăţământul profesional din localitate

Astăzi a apărut în „Monitorul Oficial" transferările în învăţământul profesional.

In regiunea noastră au fost făcute următoarele mutări:

Gh. Ispenche de la cat. română liceul industrial B. Iaşi se transferă la liceul comercial B.-Iaşi.

I. Mănescu, cat. matematici la Chişinău se transferă la liceul comercial B.-Iaşi.

I. Gheorghe cat. Ştiinţe comerciale Săliştea se transferă la lic. comercial B.-Iaşi.

C. Valvaris, cat. română Şc. normală R.-Vâlcea se transferă la lic. comercial Botoşani.

I. Nichita de la Focşani se transferă la lic. industrial Piatra-Neamţ.

Vasingher Moses, cat. germană de la Storojineţ se transferă la lic. industrial din Roman.

Margareta Brănduşescu, cat. istorie şi geografie la Chişinău, se transferă la lic. industrial Sf. Sava Iaşi.

Maria Cosniţă, cat. desen şi caligrafie lic. comercial F. Iaşi se transferă la lic. industrial F. Iaşi.

Maria Gherghel, cat. desen lic. fete Bârlad, se transferă la lic. comercial de fete Iaşi.

Elena Şerban, cat. gospodărie, Chişinău, se transferă la liceul industrial F. Iaşi.

Alexievici Veronica, cat. română, şc. normală F. Botoşani se transferă la liceul F. Botoşani.

Urmează să fie date publicităţii tabloul cu transferări în învăţământul teoretic şi în cel primar.

Citiţi „OPINIA"

Raid Berlin New-York în 25 de ore

Berlin 12.— Aviatorul german Focker a plecat în secret să efectueze raidul Berlin-New-York fără escală.

Avionul a decolat Mercuri seara, sosind la New-York după 24 de ore şi 54 de minute.

La bordul aparatului au fost 4 persoane.

S'au parcurs peste 6000 de km. cu o medie orară de 254 km.

Zborul a decurs în condiţiuni excelente.

Noua situaţie a minorităţilor

Bucureşti 12.—Dl. prof. Silviu Dragomir, comisar general al minorităţilor, a primit eri în audienţă pe pe d. Fischer, reprezentantul evreilor sionişti din Ardeal.

In această intrevedere s'a examinat situaţia din Ardeal, în legătură cu noul statut al minorităţilor.

Promulgarea noului legi administrative

Solemnitatea promulgării noului Constituţii va avea loc mâine Sâmbătă la ora 12,30, la Palatul Regal.

Vor participa consilierii regali şi membrii guvernului, în frunte cu I. P. S. S. Patriarh Miron.

Va urma apoi solemnitatea depunerii jurământului de către conducătorii de ţinuturi, care vor purta titlul de prezidenţi regali.

Recursul medicului ieşan Goldstein

Bucureşti 12.— Parchetul a respins pentru a patra oară apelul medicului Solomon Israel Goldstein, originar din Iaşi, în care să fie pus în libertate.

Medicul e arestat în legătură cu afacerea diplomelor falşe.

Legea pentru valorificarea grâului a fost modificată

Pentru ca legea valorificării grâului să aibă o cât mai largă bază de aplicare, pentru ca această lege să dea rezultatele cele mai bune şi pentru ca să fie în acord perfect cu noile principii călăuzitoare ale statului, a fost modificată în intreaga ei economie.

In primul rând s'au desfiinţat toate articolele în legătură cu ministerul cooperaţiei, trecându-se la ministerul economiei naţionale.

S'a desfiinţat „Centrala Cooperativa de producţie, aprovizionare şi valorificare agricolă" înlocuindu-se cu „Institutul Naţional al Cooperaţiei".

Această operaţie era foarte necesară pentru ca să se pună sub o singură conducere, intreaga acţiune de valorificare a grâului.

Pentru funcţionarea oricărei mori de măcinat, este nevoie de o autorizare a Oficiului Central de Valorificare, prevede noul decret lege.

Se interzice morilor comerciale măcinatul orzului, pentru a se evita amestecurile dăunătoare făinei de grâu.

Se reglementează funcţionarea morilor ţărăneşti din comunele cu peste 5000 locuitori.

Decretul lege mai prevede şi o serie de schimbări de titulari necesare pentru evitarea confuziilor şi pentru unificarea conducerii.

Se prevede deasemeni o serie de noui măsuri pentru înlesnirea controlului autorităţilor financiare.

Se reglementează sancţionarea contravenienţilor la principiile călăuzitoare şi de aplicare ale noului decret-lege modificator al legii pentru valorificarea grâului.

Banca Naţională a României este autorizată a pune la dispoziţia ministerului de agricultură şi domenii un fond lunar de 3 milioane lei, care va putea fi administrat, pentru deplina săvârşita aplicare a legii şi prin derogare dela legea contabilităţii publice.

Prin noile modificări aduse legii de valorificare a grâului se realizează importante economii, se unifică acţiunea şi se dă un nou impuls agriculturii.

Mersul tratativelor de la Praga

Atitudinea sudeţilor şi a celorlalte minorităţi

Praga 12.-Lordul Runciman a primit eri o delegaţie a germanilor sudeţi cu care s'a întreţinut timp de o oră jumătate asupra programului tratativelor viitoare.

Eri, lady şi lordul Runciman au cinat la legaţia britanică.

Apoi, lordul a continuat întrevederile în sprijinul misiunei sale.

*

Comitetul politic al partidului german-sudet a dat un comunicat în care aprobă atitudinea reprezentanţilor sudeţi în tratativele ce se duc.

Comitetul arată că rămâne la punctul său de vedere de a nu duce tratative decât cu guvernul cehoslovac.

*

Berlin 12.—Agenţia transoceană anunţă din Varşovia că un comitet al partidelor poloneze din Cehoslovacia a hotărât să înfăţişeze lordului Runciman situaţia populaţiei poloneze din Cehoslovacia.

Alte informaţii din aceeaş sursă venind de astă dată dela Praga, arată că autonomiştii slovaci au intenţia să se plângă la Curtea internaţională dela Haga în contra guvernului cehoslovac care au violat acordul dela Pittsburg.

*

Praga 12.—Ziarul „Cesko Slovo" anunţă că la frontiera de nord a Boemiei, pe teritoriul german, sunt în curs de executare importante lucrări.

Gara Seidenberg a fost mărită iar numărul liniilor a fost dublat. Alte patru linii ferate au fost construite la Nigriston

Ziarul precizează că lucrările sunt efectuate de lucrători aduşi din interiorul Germaniei şi că echipele de lucru sunt schimbate foarte uşor.

Comunicat din partea Inspectoratului şcolar din Iaşi

în ceia ce priveşte şcoalele desfiinţate şi elevii dela aceste şcoale

Clasele cu elevii lor în bloc de la şcoalele desfiinţate din inspectoratul de Iaşi, vor funcţiona după cum urmează:

Clasele I nu vor mai funcţiona.

Elevii cari au dat examen de admitere la gimnaziile din Iaşi desfiinţate şi au reuşit în sesiunea Iunie, se vor putea înscrie în clasele I dela liceele din Iaşi, dacă sunt locuri.

E mai bine însă ca ei să se prezinte din nou la examenul de admitere din Septembrie la liceele din Iaşi, pentru a-şi câştiga în virtutea mediilor ce vor obţine, locuri în clasa 1 la aceste licee.

Clasele II-a, III-a şi IV-a de la aceste gimnazii sunt în curs de lichidare; şi se vor trece în bloc cu elevii lor la liceul Naţional şi la liceul Internat, sub conducerea şi administraţia acestor licee.

Ele vor putea funcţiona, dar sub conducerea acestor licee, în vechile lor localuri— dacă liceele din Iaşi nu au săli disponibile.

Elevii din clasele de la cursul superior se vor putea înscrie după alegere şi în limita locurilor disponibile la licee.

Gimnaziul din Cotingeni Mari-Soroca va funcţiona cu clasele de lichidare II, III şi IV; aici se va înfiinţa poate o şcoală de agricultură.

Gimnaziul din Tg. Neamţ se desfiinţează complect, elevii urmând a trece la Piatra Neamţ sau la Paşcani, sau după alegere.

In locul gimnaziului din Baraboi (Soroca) va funcţiona poate o şcoală de agricultură.

Gimnaziul din Climăuţi (Soroca) se lichidează cu totul.

Gimnaziile din Floreşti şi Otaci (Soroca) se desfiinţează complect. Elevii de aici, cl. II, III şi IV se vor putea înscrie la gimnaziul din Râşcani-Soroca, care va funcţiona clasele de lichidare II, III şi IV.

Gimnazul din Vadul Roşcu (Soroca) se desfiinţează complect.

Gimnaziul din Tg.-Frumos se desfiinţează complect. Elevii se vor înscrie după posibilităţi la Iaşi sau în alt loc.

La gimnaziul de fete din Soroca, fost liceu, vor putea funcţiona clase de lichidare— clasele din cursul superior, afară de a V-a.

O statue pentru Regina Maria la Iaşi

Un grup de intelectuali şi persoane din elita Iaşului au luat iniţiativa de a ridica o statue în localitate Reginei Maria.

In acest scop se va constitui un comitet alcătuit din fruntaşii oraşului pentru a se începe adunarea fondurilor necesare.

Comitetul va lansa un apel către ţară, pentru ca fiecare bun român să-şi dea obolul la realizarea acestei frumoase opere.

x Dl. I. Popescu insp. şef a ţinutului Iaşi a plecat aseară la Bucureşti cu tabloul postur lor vacante din ţinutul Iaşi şi cu tabloul noilor învăţători propuşi pentru direcţii.

Aceste tablouri vor fi supuse cunoştinţei d-lui ministru pentru a fi semnate.

x Trei filme, trei perle, trei şlagăre, reprezintă azi „Scala" într'un singur program, odată cu filmul special O. N. T. al Funeraliilor Reginei Maria.

Ştiri poliţieneşti

Puternica razie de astănoapte

Numeroase arestări

Din ordinul d-lor maior Mircea şi chestor Gh. Leahu, astă noapte pe intreg cuprinsul oraşului s'a făcut o puternică razie poliţienească, la care a luat parte întreg personalul poliţienesc ajutat şi de câteva patrule de jandarmi. S'au făcut numeroase arestări prin localurile rău famate.

Astăzi dimineaţă a început triarea celor arestaţi.

In legătură cu crima din Şos. Naţională au fost reţinuţi doi indivizi la Circ. I.

In acelaş timp, în urma unor indicaţii s'a mai făcut o descindere la locuinţa unui cunoscut client al poliţiei, care ar fi implicat în această crimă.

Sinucidere.— In stare disperată a fost transportată la spitalul Ghelerter tânărul Albu I. din cartierul Galata 78. Numitul în urma unor neînţelegerii familiare a încercat să se sinucidă consumând jumătate kilogram de sodă caustică amestecată cu oţet.

Astăzi se redactează clauzele armistiţiului ruso-japonez

Moscova 12.—Eri la ora 12 au încetat ostilităţile ruso-japoneze din regiunea Ciang-Kufeng.

Atât trupele japoneze cât şi cele sovietice s'au retras cu 1 km. de la proporţiile ocupate, pentru a se da posibilităţi de lucru comisiunei pentru reglementarea frontierei.

Relatarea oficială arată că în ultima întrevedere dintre d-nii Litvinov şi Shigemitz, s'a propus ca pentru demarcarea din nou a sectorului în litigiu de la frontieră să se formeze o comisie mixtă compusă din doi reprezentanţi ai Sovietelor şi doi reprezentanţi ai Japoniei şi Manciukuo-ului, cu un arbitru ales de comun acord de cele două părţi printre cetăţenii unui al treilea stat;

Comisia pentru demarcarea din nou a frontierei lucrează bazându-se pe tratatele şi hărţile purtând semnăturile reprezentanţilor plenipotenţiari ai Rusiei şi Chinei.

D. Shigemitsu a acceptat în totul primele două propuneri şi a declinat arbitrajul.

D. Litvinov a arătat că prezenţa în comisie a unui arbitru imparţial şi dezinteresat ar fi cea mai bună garanţie pentru a se obţine un acord cu privire le demarcarea din nou a frontierei, dar, date fiind obiecţiunile ambasadorului Japoniei, d-sa nu insistă asupra arbitrajului. Astfel, şi cel de al treilea punct este considerat ca reglementar.

Nu s'a obţinut un acord în ceiace priveşte baza lucrărilor comisiunii redemarcării frontierii.

D. Shigemitsu a propus ca să se ia drept bază şi alte documente, care până acum nu au fost supuse guvernului sovietic şi despre care, pentru acest motiv, d-sa nu are nici o instrucţiune.

Totuşi, d. Shigemitsu a promis să raporteze în această privinţă guvernului său şi să dea răspunsul într'un termen cât mai apropiat.

*

Astăzi cei doi diplomaţi se întâlnesc din nou, spre a proceda la redactarea clauzelor din armistiţiu.

După aceasta se va desemna comisiunea de demarcare a frontierei.

Cazul dela Bacău al unei fete care simte că devine... băiat

Bacău 12.— Tânăra copilă Olga Murteanu în vârstă numai de 16 ani, şi-a dat seamă în ultimul timp că suferă adânci transformări organice, care aveau puternice repercusiuni fiziologice, producându-se în mod periodic în organismul său.

Copila pretinde că o lună este fată şi două luni de zile băiat.

Din cauza perturbărilor fiziologice schimbării sexului, s'a prezentat d-lui dr. Vasile Pătrăşcanu, medic primar-chirurg al spitalului municipal „Pavel şi Ana Cristea" din localitate, rugându-l să-i facă o intervenţie chirurgicală „pentru a rămâne băiat, acest sex părându-i-se mai potrivit cu temperamentul său".

Se aşteaptă cu o vie curiozitate rezultatul operaţiei.

Trăsnetul omoară doi săteni şi răneşte alţi doi

Caransebeş 12. — O impresionantă nenorocire s'a produs în apropiere de staţia Cărpa.

O căruţă în care se aflau 4 săteni a fost trăsnită.

Locuitorul Petru Tenes şi femeia Hana Iacobici au fost omorâţi; săteanul Petru Ştefan şi un copil au fost răniţi grav.

Pregătirile militare ale Germaniei

Londra 12.— Ziarele arată că Germania face pregătiri deosebite la graniţa de răsărit.

Au fost înăsprite măsurile cu privire la zonele militare.

In urma unor sugestii din cercurile mareşalului Goering, s'au început pregătiri militare şi în provincia Wartemberg, spre a se părea un eventual atac francez prin această regiune.

Nimeni nu are voi să circule în regiunea din stânga Rinului, decât cu permisiunea specială.

De asemenea au început lucrările asupra manevrelor din toamnă.

Tablourile de rechiziţie au şi fost întocmite.

Aceste pregătiri sunt foarte comentate de presa engleză, care crede că Germania ar intenţiona să încerce în toamnă o nouă presiune militară asupra Cehoslovaciei.

Neintervenţionismul spaniol

Paris 12 — De la Quai D'Orsai se anunţă că Franţa se va vedea silită să revoce clauza încheiată la 11 Iulie, cu privire la închidera graniţei din spre Spania.

Această din cauză că nici până acum nu s'a primit răspunsul guvernului naţionalist, cu privire la retragerea voluntarilor.

*

Istambul 12.—Se anunţă că starea preşedintelui Ataturk s'a ameliorat simţitor.

SCALA — Mâine, Sâmbătă şi poimâne Duminică

Matineuri la ora 10 dimineaţa

cu cel mai formidabil program văzut până azi — 3 filme

Istoria se scrie noaptea cu Charles Boyer şi Jean Arthur

CIRCUL cea mai mare producţie sovietică

SPECTRUL SCAUNULUI ELECTRIC

Jurnalul O. N. T. - Filmul oficial al Funeraliilor Reginei Maria şi jurnalul Paramount.

PROFESOR DE MATEMATICI prepară corigenţi, bacalaureat etc. A se adresa Th. Jovnir str. Sărărie 131.

x *Amatorii de popici* îşi dau întâlnire la *Kermeza dansantă* a studenţilor evrei care va avea loc Sâmbătă 13 August în grădina „Prisacaru" (vis-a-vis de Spitalul Socola) unde a fost amenajată o popicărie specială.

CUMPAR aur de dinţi, bijuterii. Vindeţi bine **Brătianu** Notaţi bine No. **82**

Marele Teatru Cinema „TRIANON"

NUMAI 4 ZILE

Joi 11, Vineri 12, Sâmbătă 13 şi Duminică 14 August 1938

La fiecare reprezentaţie matineuri şi seara. Cea mai mare atracţie — In pauzele filmelor SARATOGA şi MADAM X

PAT ŞI PATACHON

Vor delecta publicul cu sketchurile muzicale şi umoristice

Cu toate enormele sacrificii băneşti necesitate pentru aducerea în ţară a acestor doi mari comici,

Preţurile rămân cele obişnuite de Cinema SAMBATA, DUMINICA, matineuri dim. cu filme şi **PAT şi PATACHON**

ANUL XXXIV No. 9411

ABONAMENTE:
Lei 350. . . . . pe un an
„ 180. . . . . „ 6 luni
„ 90. . . . . „ 3 luni
„ 35. . . . . „ 1 lună
„ 1500. . . . Instituții publice

Atelierele tipografice „Opinia".
IAȘI STR. LAPUȘNEANU 37

1 LEU

OPINIA

Ziar popular cotidian

DUMINICA 14 AUGUST 1938

TELEFOANE
Redacția. . . . No. 1298
Administrația . . „ 1299
Serv. de noapte red . „ 1436

Redacția și Administrația
IAȘI STR. LAPUȘNEANU 37
Director: C. R. GHIULEA

BIBLIOTECA UNIVERSITĂȚII -IAȘI-

Problema lemnelor la Iași

Intr'un punct dat dela periferia orașului (Podul Trancu) se încheie azi la Iași toate tranzacțiile lemnelor de foc țărănești. Ideia este bună, dar ca orice idee prea hotărâtă prin manifestările sale, atrage și unele neajunsuri de ordin psihologic.

Un prim neajuns ni se pare că ar fi aceasta. Prin natura sa, ieșanul se deplasează cu greutate. Dacă un car de lemne îi trece pe la nas, chiar pe stradă unde respectivul locuiește și incidental, dacă vechicolul cu pricina face popas chiar în fața porții stimabilului, este aproape sigur că cel în cauză va căuta să cumpere carul cu lemne, realizând o economie notarie, față de prețul de speculă al depozitelor unde stejarul se vinde amestecat cu lemne verde la 90 bani kilogramul.

Dimpotrivă, dacă ieșanului i se va oferi perspectiva mai rozâ, dar obositoare, a deplasării până la Podul Trancu pentru carul său de lemne, din trei șane, două sunt împotriva acestei deplasări.

Fatalitatea îl va duce așa dar, tot în mâinele speculanților, în acele mâini lacome, care tranzacționează în bloc, la barieră, cu prețuri pe jumătate și revând sărăcimei en-detail, cu prețuri de pomină.

Iarna anului 1938—9 nu-i departe. Lumea nevoiașă ar arde și lemne verzi și stejar de calitate inferioară și orice combustibil i s'ar oferi, la un preț omenesc.

De aceia socotim îndreptățite nădejdile noastre, că pentru aceste mari categorii de ieșeni, cărora aprovizionarea cu lemne de iarnă, dintr'o singură dată, le apare drept o imposibilitate materială, se va găsi soluțiunea fericită, a unor depozite controlate strict de autorități și cu prețuri maximale.

D. primar M. Eșianu s'a dovedit până acum un om de inimă. Dela d-sa dela părintele sufletesc al orașului, gloata celor mulți așteaptă cuvântul de bucurie.

Dr. I. FR. BOTEZ

-- Spectrul războiului --

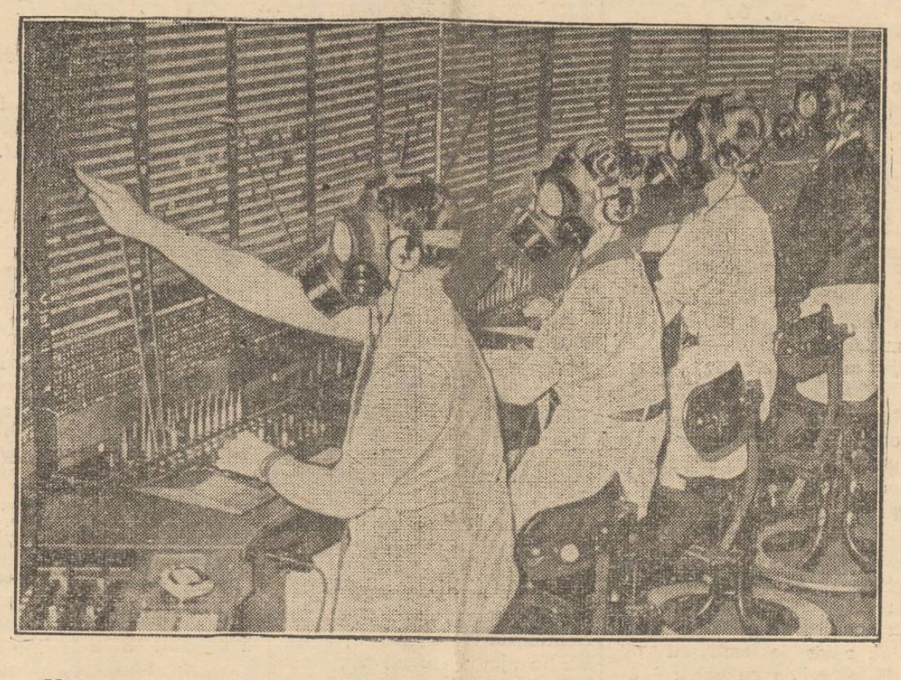

Ultimele evenimente internaționale dau de gândit tuturora țărilor.

Inarmările continuă mai cu febrilitate, odată cu pregătirea populației pentru cele ce ar putea să vină.

Iată de pildă pe drăgălașele domnișoare ale oficiul telefonic din Londra, lucrând cu măști împotriva gazelor.

Desigur că nu prea sunt încântate de asemenea podoabă, dar securitatea primează.

Din toată lumea

Incadrarea profesorilor

D. inspector școlar M. Costăchescu, care s'a întors eri de la București ne declară că absolut toți profesorii de la școalele desființate vor fi încadrați. Astfel că pe această chestiune nu trebuie să fie nici o îngrijorare.

De asemenea vor fi numiți toți profesorii reușiți la capacitate și fără catedre.

Ei vor fi chemați la minister să-și aleagă posturile, la 20 August.

§§

Secela

Secela din ultimul timp pericliteză recolta de porumb din regiunea noastră.

Astfel dl. ing. Mircea Bădărău, președintele Camerei de Agricultură, ne arată că trei sferturi din recolta de porumb este compromisă.

De asemenea d-nii Pascu Stanciu și Poger ne mărturisesc îngrijorarea viticultorilor față de sgârcenia cerului care nu vrea să aducă ploae.

§§

Salar regesc

Ziarele londoneze arată că cea mai bine plătită artistă din Anglia este Gracie Fields, care câștigă la radio și cinema 20 milioane franci pe an (circa 100 milioane lei).

Ea este poreclită „nebuna regelui" și este artista cea mai agreată de către familia regală engleză.

Deși are peest 40 de ani, Gracie Fields continuă să fie răsfățata publicului englez.

Maimuțele și cinematograful

Savanții englezi au vrut să vadă cum reacționează maimuțele în fața filmului.

In acest scop, au dus pe cei doi cunoscuți cimpanzei Jackie și Peter, dela grădina zoologică din Londra, la rularea unui film din junglă.

Cei doi cimpanzei s'au uitat liniștiți la frații lor care alergau pe ecran.

La sfârșit, savanții au trebuit să constate că filmul nu le-a făcut nici o impresie.

§§

Stupefiant american

Stupefiantul preferat al tinerilor americani este marijuana, plantă ce a fost fumată multă vreme de către indigenii din Mexic.

Poliția a descoperit 1500 kg. din acest toxic întrebuințat sub formă de țigări, și i-au dat foc. Planta a fost introdusă de puțin timp în America însă a fost repede adoptată făcând adevărate ravagii printre studențime.

Cu toate că se fumează are aceleași calități toxice ca și hașișul sau opium-ul.

Studenți, studente și elevi, odată ce gustaseră din fericirea marijuanei nu se mai puteau lipsi de ea. Câțiva gangsteri chiar plănuiseră un trust al marijuanei, însă poliția le-a luat-o, deocamdată, înainte.

CETIȚI IN PAG. IV-a ULTIMA ORA

Prestigiul internațional al Romîniei crește neîntrerupt

Nu ne-am îndoit niciodată de destinele strălucite pe care noi românii le vom înscrie în istoria popoarelor din Europa răsăriteană. Totul depinde de puterea noastră de afirmare pentru ca să atârnăm greu în plataua cumpenii internaționale.

Nu suntem favorizați numai de împrejurări geografice prielnice și nu ne răzămăm numai pe imensele bogății ale solviului și sobsolului românesc, și ne dăm seama prea bine, că în mod covârșitor contează puterile spirituale și posibilitățile fără număr de prefacere a bunurilor naturale în valori culturale.

De repeziciunea cu care ne consolidăm și înălțăm forțele prosperității economice și culturale, atârnă biruința noastră.

Fără îndoială că cei trei factori dețin un rol egal în creșterea importanței României în politica internațională: poziționea geografică, resursele naturale și capacitatea de prefacere și progres a poporului român. Nu disprețuim nici una din cele trei determinante ale demnității statului român.

Așa fiind nu e de mirare că străinătatea urmărește cu un interes ce sporește zi cu zi desvoltarea evenimentelor și desfășurarea mijloacelor puternice de care dispune țara noastră în drumul ei de izbândă.

Bucureștii dețin o faimă întemeiată peste frontieră și se înfățișează în mod tot mai vădit ca veritabil centru economic și politic deopotrivă al statelor din regiunea dunăreană, ca și al statelor balcanice. E legătura cea mai firească între cele două grupări de state.

O asemenea misiune istorică a mai revenit pe vremuri României, când toată floarea culturii și civilizației Bizanțului s'a refugiat în Principatele noastre, găsim pe voevozi pe ocrotitorii cei mai mari, fireștii și mai darnicii.

O seamă de fapte petrecute recent confirmă importanța politică și economică a României peste granițe.

Deciziunea Statelor Unite de a transfera dela Viena la București pe atașatul său comercial d. Gardner Richardson, servește drept argument elocvent al tezei noastre.

Intre Orient și Apus, România este chemată să joace rolul de mediator în infinite direcțiuni. Supleța diplomației române contribue la consolidarea titlurilor glorioase ale statului român în împlinirea chemării ce-i revine.

„Spre culmile însorite"...

Deși poetul latin afirma că „ntre arme muza tace", d. colonel V. Nădejde, comandantul premilitarilor ieșeni, ne dovedește contrariul.

Astfel d-sa a tipărit de curând o frumoasă șezătoare teatralizată, „Spre culmile însorite"... închinată eroilor pe oasele cărora s'a clădit România întregită.

Piesa e scrisă pentru sate și e potrivită de reprezentat la serbări școlare sau premilitare.

Dl. col. Nădejde a încheiat arta cu utilul, dând o broșură foarte folositoare.

Conversațiil diplomatice

Cancelariile diplomatice au acum mai mult de lucru decât oricând. Peste tot se țin consfătuiri și se încheie acorduri.

In clișeul nostru, îi vedem pe d-nii Chamberlain, primul ministru englez și Hull, ministrul de externe al Statelor-Unite în timpul unei discuții diplomatice.

ASTA-I VIAȚA

DIVORȚ...

Din bâzâitul de stup al sălii cu pași perduți și procese câștigate, oamenii intră cucernici ca la biserică, la judecată.

Dreptatea se împarte într'o atmosferă de somnolență și căldură îmbâcsită în doze; târâitul de greer al condeelor oficiale, căscături reținute, tocmeli în șoaptă și mirosuri grele de sudoare acră al sumanelor și opincilor venite de departe.

Se judecă o serie de divorțuri.

Oamenii intră perechi, așa cum au mers și la altar, cu alaiul martorilor și cu avocații după ei.

Lângă ușă, un cetățean la al nu știu câtelea termen își judecă ex-nevasta:

— Așa, n'am fost bărbat bun hai? Când ți-aducem toată la nas eram bun; și-acu ai ai altu...

Și în timp ce îi explică cât de bun soț era el și câte îi aducea acasă, cu o mână o mângâe pe obraz iar cu alta o ghiontește de nădejde pe la spate.

— Văleu, țipă femeia. Săriți că mă omoară! Ce mă bați măi păcătosule?

Câțiva oameni se grăbesc să vadă ce este.

— Eu te bat llenuță? face candid divorțatul. Nu ți-e rușine să minți? Or crede oamenii că-s un bătăuș.

Și iar o mângâe, neuitând să-i încerce coastele.

— Dacă era să te bat, te băteam când trăiam amândoi, nu acu...

Femeia țipă ca din gura șarpelui, în timp ce asistența clipește din ochi și face haz:

— A dracului muere. El o mângâe și ea face pe nebuna. Dacă n'a bătut-o el atâta vreme, acu are s'o bată... la divorț?

*

In ședință se spovedește un creștin amărât, pe care vrea să-l lase nevasta:

— Dom'le judecător, nu-s om rău, nici stricat. Da nevasta vrea lux și să bată trotuarele... Acu și-o găsit altu și vrea să mă lase. O băgat divorț...

Zice că-i chinuită cu mine, că muncește mult și duce lipsă. Priviți-o pe dânsa și pe mine...

Aparențele în adevăr dau dreptate bărbatului, care lângă corpolența dolofană a nevestei, pare un dresor alături de elefant.

— Eu, continuă dânsul, car zi și noapte acasă cu coșnița asta (și arată un coș să cuprindă în el o jumătate de piață) de mi-am spetit umărul, iar dumneai stă și mănâncă de-agata, de s'o făcut ca o „mangaliță"... Apoi cine-i oare chinuitul?

Justiția i-a dat dreptate bărbatului și i-a ascultat dorința.

Adică să rămână mai departe să slujească mulțumit coșniței respectabile și „mangaliței" care se îngrașă pe spatele lui.

AUREL LEON

15 August

Hramul schitului Tărâță

Cum au luat ființă mănăstirea din culmea Repedei și așezămintele Sft. Spiridon

Dacă mare parte dintre ieșeni nu părăsesc acest oraș, aceasta se datorește poate și faptului că împrejurimele Iașului posedă minunate locuri de recreație, adevărate stațiuni climaterice, unde viața e ferită de specula restauratorilor, de zgomotul strident al jazz-urilor, de norii de praf, sau de taxele ce se încasează de primăriile și percepțiile respective.

Hoinărind în jurul Iașului, în spre sud, ochii călătorului sunt plăcut impresionați de frumoasa priveliște ce i-o oferă regiunea pitorească a Bucium ului.

Grădinele de vară se află la mai tot pasul, înzestrat cu tot felul de distracții, care de care mai atrăgătoare.

După un drum de aproape două ore și jumătate, ajungi la capul Repedei. La vre-o 2.300 metri depărtare de șosea spre dreapra, în pădure se află vechea mănăstire Tărâța, proprietatea Epitropiei Sf. Spiridon.

In fiecare an, la 15 August, (Sf-ta Maria) această mănăstire își serbează hramul. In această zi, vin sute și mii de credincioși să se închine. După oficierea serviciului divin, are loc o masă oferită săracilor, în semn de pioasă amintire pentru cei cari au fondat această mănăstire, depe urma căruia s'a născut marele așezământ spitalicesc din Iași, Epitropia Sf. Spiridon.

Fondarea Mănăstirei

Mulți vor fi acei cari nu cunosc istoricul acestei mănăstiri și al Epitropiei Sf. Spiridon.

De aceia, facem o scurtă recapitulare:

Era în anul 1721, pe timpul ciumei lui Caragea. Mii de oameni mureau pe zi și cimitirile din oraș deveniseră neîncăpătoare. Atunci D-trie Bosie din Huși, dărui locul lui din Măgura Iașului (Bucium), unde se amenajă un cimitir.

Și astăzi se pot vedea ur-

(Continuare în pagina 2-a)

Din înțelepciunea bucoavnelor

Inainte cuvîntare la Mineiul pe luna August

(tipărit la Râmnicu-Vâlcea în 1862 episcop fiind Kalinic)

Un distins profesor și preot ieșgn ne trimite o precuvntare la un Mineiu (carte bisericească cu slujbele sfinților dintr'o lună) tipărit în anul 1862.

E probabil că precuvântarea e opera Episcopului Calinic.

Publicăm aceste pagini de bucoavnă pentru frumusețea limbei și adâncimea învățăturilor, demne de luat în seamă mai ales în timpurile de acum.

*

Câți poftiți a vă lumina cu Slava Fiului lui Dumnezeu și a privi (pre cât este cu putință) slava Lui, cu care s'a arătat în muntele Tavorului către cei mai aleși trei ucenici ai săi, veniți să vă uitați în oglinda aceștii luni a lui August, unde veți vedea despre o parte pre cel ce de îngeri s'a mutat după mutarea din viață, adică pre văzătorul de Dumnezeu Moise; iar despre altă parte pre preamăritul Proroc Ilie, care încă în trup fiind, cu căruța de foc s'a răpit de pre pământ spre Ceriu, pe amândoi zicem plini de lumină și de strălucire; care deprinși fiind cu privirea slavei dumnezeești, nu li s'a întunecat vederea, ni i-a spăimântat acea mare lumină, ca pre cei încă neobișnuiți trei apostoli Petru, Iacob și Ioan, ce din streină vedere a feței lui Isus, când s'a revărsat razele luminii sale întru acea noapte, în muntele Tavorului că au căzut cu fața la pământ; și învățându-vă prin graiul bisericii de aceasta prea mărită taină, a schimbării la față a Domnului nostru Isus Hristos, nu numai patima cea după Cruce să o credeți, că a suferit-o de bună voe spre mântuirea lumii; ci încă să socotiți, că și a Maicii Sale, prea măritei de Dumnezeu Născătoarei, mutarea cea de pre pământ la Ceriu, cu iconomie Dumnezeiască, pentru ocrotirea lumii s'a făcut.

Aceste două mari și prea mărite serbări, ce săvârșește Biserica între această lună, ne fac a fi la îndoială. cum că acest nume *August*, nu l-ar fi câștigat această lună dela Octavian împăratul Romii, cel ce s'a numit întâiu, decât toți *August*; și apoi dela dânsul l-a luat și ceilalți împărați și împărătese, precum s înșuși prea fericită Sfânta Elena, maică a marelui împărat, și întocmai cu apostolii Constantin, după cum Istoria cea din afară povestește; ci mai cu cuviință mi se pare, că a rămas acest nume August al lunii aceștia păzându-se de Biserică până acuma, pentru aceste două mari dumnezeești serbări: unul al lui Hristos, împăratul împăraților și domnul domnilor și altul cel de Dumnezeu Născătoarei, cei uneia singure totdeauna Augustei.

Că de ar fi fost numită (după istorie) dela acel Impărat Octavian August, nu s'ar fi fost păzit până acum nestrămutat: căci și alte luni s'au numit după nume de împărați, dar prin puțină vreme l-a perdut numele, precum: luna lui Aprilie s'a numit de la Neron Impărat, Neronie; și a lui Maia dela Claudie împărat, Clavdiaș, care în puțină vreme amândouă lunile au contenit de a se mai numi cu aceste nume.

Pentru aceasta noi zicem, că mai cu cuviință este a fi numită luna aceasta August, pentru cele mai sus zise Augustiene, adecă împărătești serbări; care ni se cade a le serba cu mai mare luare aminte, decât toate celelalte serbări: pentru căci și mai mari și necuprinse de minte

(Continuare în pagina 2-a)

TOYNBEE-HALL

Instituţie populară de cultură evreească prez'ntă:

Sâmbătă 13 August orele 9 seara în Sala Orfelinatului Evreesc

O SEARĂ DE HUMOR cu **ION PRIBEAGU și CAROL KRON**

cu următorul program:

1) Cuvânt de prezentare — B. Causanscky
2) Iașii se amură cronică rimată de Ion Pribeagu
3) Rimate și nerimate de Carol Kron.
4) Pribeagu-Kron Kron Pribeagu (care pe care ?)
5) Anecdote după timp Ion Pribeagu
6) Surprize după inspirație

Ultimele invitațiuni se pot ridica la Organ'zația Sionistă. Cuza Vodă 20. Tel. 2140

MINISTERUL EDUCAȚIUNEI NAȚIONALE

Direcțiunea Centrală a Școalelor Regionale de Conducători de Automobile și Tractoare Agricole

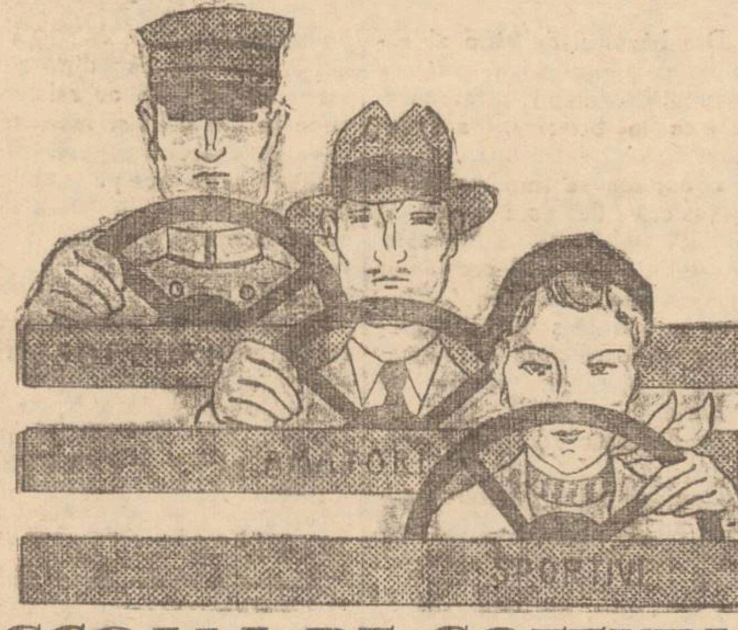

ȘCOALA DE ȘOFEURI

Secțiunea Iași

Strada A. C. Cuza 17 (fost Arcu)

Pentru informațiuni și inscrieri a se adresa zilnic la cancelaria Școlii între orele $8^1/_2$-1 a. m. și $3^1/_2$-$7^1/_2$ p. m.

Un asortiment bogat și elegant de *pardesie, raglane, trench-coaturi, pardesie pentru ploaie din mătasă* precum și originalele „Fulgarine" toate calitățile, vă oferă cu prețuri convenabile numai magazinul **„ILGO"**

Str. Lăpușneanu 32

Pentru doamne raion special de pardesie și fulgarine modele exclusive.

La Liceul teoretic și Liceul comercial de băeți

„M. KOGALNICEANU"

din Iași, str. C. A. Rosetti, 4

se primesc înscrieri pentru toate clasele.

Absolvenții de gimnazii teoretice, a patru clase seminariale sau normale, precum și ai gimnaziului comercial se pot prezenta la examenul de admitere în cl. 5-a dela liceul comercial. Acest examen se va ține în ziua de 6 Septembrie. — Examenul de admitere în clasa I-a de liceu se ține între 1—4 Septemb. Inscrierile se primesc la Cancelaria școalelor în fiecare zi de lucru între 9-12 și 4-6. Taxele școlare moderate.

Director, I. RIZESCU

Cetățeni

Realizați economie consumând numai Pâinea și Sifonul FABRICEI LUPU

Pâinea albă Lei 7 Kg. fără lipsă la cântar

Str. Elena Doamna 6 *Higienic—Eftin*

De vânzare

în condițiuni favorabile imobil cu tot confortul, situat în str. Apeduc 23, aproape de Piața Halei și centru, având grădină cu pomi fructiferi și flori.

De închiriat

4 camere și bucătărie, strada Lăpușneanu 33, deasupra magazinului Gavrilețeanu, etaj.; instalație modernă, preț convenabil, 34.000 lei anual.

Apartamentul vizibil toată ziua, fiind liber de pe acum. A se adresa la *Avocat N. Nebuneli* str. Lascar Catargiu 35.

De închiriat

în str. Bărboi 6 (începând dela 1 Septemb.):

1. O cameră și bucătărie confort modern.
2. Patru camere, bucătărie, camară de lemne etc. Se pot vizita zilnic între orele 10—2 p. m. și 4—6 p. m.

Specialist

Execut - Eftin ori ce fel de comenzi și reparațiuni de

TAPIȚERIE

chemat printr'o c. p. vin la domiciliu. Gherson, str. Sft. Lazăr 19.

COPII!

Veniți la „Scala" și semnați azi în Cartea de Aur pentru **Shirley Temple.** Cu ocazia rulării celui mai frumos film al ei „Săraca fetiță bogată" dela 22 August crt., s'a luat această inițiativă, întocmind o **Carte de Aur,** drept omagiu adus de copii ieșeni lui Shirley Temple.

In această Carte de Aur vor semna cu începere de azi, zilnic dela ora 3 până la 10 noaptea toți copiii Iașului.

Toți copiii, care vor semna în această Carte de Aur, vor primi, gratuit, un album cu fotografiile micuței Shirley Temple.

Veniți deci azi la „SCALA"

CEL MAI ACTIV ANTINEVRALGIC

TESTA!

LA FARMACII ȘI DROGUERII

România

Corpul Portăreilor Trib. Iași

PUBLICAȚIE DE VÂNZARE

No. 60

Anul 1938, luna Aug, ziua 9

Se publică spre cunoștința generală că, conform adresei Judecătoria Mixtă Iași. No. 8510 | 1938, se va vinde prin licitație publică, în ziua de 3 Sept. 1938, ora 10 dim. averea mobilă, sechestrată cu procesul verbal No. 117 | 1938, dela debitorul Gheorghe Stanciu din Iași str. Păcii No. 13 la pretenția Soc. Hatmanul Nicoare din Iași avere compusă din următoarele: 1) un aparat de radio marca Hornifon, 4 lămpi în stare de funcțiune 2) Un patefon „Columbia", 3) una șifoneră cu oglindă, cu o ușă și un sertar lemn culoare galbenă lemn nuc, 4) una pendulă de perete culoare maro deschis în stare de funcțiune, 5) una masă cu oglindă dreptunghiulară cu ramă de lemn maro, 6) una masă ovală cu patru picioare și postament, 7) un cuier de lemn cu oglindă la mijloc cu patru cârlige 8) trei scaune de lemn cu spătar, două îmbrăcate cu rips și una cu pluș vernil.

Vânzarea se va face în Iași str. Păcii No 13 domiciliul debitorului, pe bani gata și în asistența comisarului respectiv.

Șef Portărel, BAZALI

Secretar, D. Stancov

Mulțumire publică

Subsemnata țin să mulțumesc din tot sufletul d-lui doctor specialist Alex. Socolovschi din str. Săulescu 2, care cu artă și pricepere incomparabilă m'a operat de o boală veche, care îmi pricinuia înfundarea permanentă a nasului, gutural cronic, dureri de cap, etc. Am încercat timp de 8 ani diferite tratamente; am fost operată de câteva ori — însă fără vre-un rezultat. Numai după operația efectuată cu măestrie de dl. dr. Alex. Socolovschi cu curenți electrici și fără durere mă simt complect vindecată— și pentru aceasta voiu păstra veșnică recunoștința salvatorului meu.

Elena Nichită

3, Fundacul Bădărău Iași

MARELE TRAGEDIAN

ALEXANDRU MOISSI ?

în celebrul film

Lorenzino de Medici

Contravenții la legea sanitară

Serviciul sanitar a amendat cu câte 1000 lei pentru contravenție sanitară pe următorii comercianți:

Paulina Ackerman din Piața Halei, Șulim Portman str. Țuțora 39, Avram Moscovici str. Cizmărie 27, Kisil Weintraub str. Cizmăriei 39, Burăh Moisă str. Truncu 24, Sami Sacagiu str. Cizmărie 43, M. Schwarzman str. A. Panu 49 și Șaia Ghenovici str. Socola 17.

Comercianții au făcut apel la tribunal.

Hramul schitului Tărâța

(Continuarea din pagina 1-a)

mele și pietrele funerare, rămase din vremea aceia.

După încetarea epidemiei de ciumă, rudele și urmașii celor morți, se duceau să se închine și să facă rugăciuni la mormintele lor. Aceste rugăciuni erau făcute de călugării aciuiați prin acele locuri.

După un timp, domnitorul Gr. Ghika-Voevod și fiul lui Matei, văzând exodul credincioșilor spre acele locuri, hotărâse zidirea unui schit din piatră, în apropiere de cimitirul cuimaților. Epitrop și îngrijitor al acestui schit este însărcinat Ștefan Bosie, fiul lui Dimitrie Bosie.

Intemeierea Spiridoniei

Pentru a preîntâmpina alte boli ce ce eventual s'ar ivi, Ștefan Bosie se gândește săi vie în ajutorul celor vii, însă bolnavi. El cumpără în Iași, în 1734 cu bani proprii, trei locuri de casă pe ulița Hagioaei, astăzi str. I. C. Brăteanu, unde face o biserică în cinstea sfântului ierarh Spiridon și câteva bolnițe în jurul ei.

In virtutea drepturilor de ctitorie, epitrop al acestei biserici este numit tot Șt. Bosie Matei Ghika că ucește Epitropiei moșia Tg. Frumos.

După un șir de ani, Voevodul Const. C. Racovitză reorganizează această epitropie a lui Bosie din Iaș, printr'un hrisov domnesc dat în Ianuarie 1757, înzestrând-o cu mari moșii și o seamă de venituri, rezultate din diferite taxe și birouri.

In felul acesta, a luat naștere marele așezământ de binefacere, Epitropia Sf. Spiridon.

Schimbarea numelui Schitului

In ceiace privește schitul din dealul Repedei, la început el se numea Buna Vestire și al cărui hram se serba în această zi, din luna lui Martie.

Dat fiindcă icșenii nu se puteau deplasa în deal în această zi friguroasă, s'a hotărît ca hramul bisericii să aibe loc la 15 August, Sfta. Maria. Tot odată s'a dispus preschimbarea numelui mânăstirei în acel de Tărâța, după numele lui Gh. Tărâță, un inimos și credincios locuitor, care a făcut mult bine schitului. El a construit în curtea mânăstirei un arhondaric (Locuințe și chilii pentru călugări) Asemenea el a donat schitului suma de 300 galbeni, ceiace reprezenta pe vremea aceia o avere colosală.

Intre tradiție și actualitate

Altă dată, când Epitropia Sf. Spiridon poseda averi imense, hramurile dela Schitul Tărâța aveau loc într'o atmosferă de mare fast. Pe lângă conducătorii instituției și funcționarii ei, mai luau parte și toți șefii de autorități civile și militare din capitala Moldovei. Ba de cele mai multe ori veneau și din alte orașe.

Nu mai vorbim de miile de credincioși, ce veneau să se închine în această veche și renumită mânăstire.

Astăzi însă, deposedată de averi, Epitropia nu mai poate face asemenea hramuri. Totuși se limitează la o masă oferită unui număr restrâns de invitați.

In acelaș timp, se face și tradiționala pomană a Spiridoniei către oamenii săraci, cari vin în această zi să se închine.

Anul acesta va avea loc o slujbă religioasă, oficiată de un numeros sobor de preoți, în frunte cu însuși P. S. Valerie, Egumenul Spiridoniei.

VIRGIL GHEORGHIU

Școala de Croitorie N. CARDAȘ

Str. Carol 44 Iași

Aduce la cunoștința celor interesați că înscrierile încep la 15 August, în orele 9-12 dim. — Se primesc și interne. Sunt 10 locuri vacante pentru orfane care primesc învățătura gratuit.

Direcția

PIERDUT un certificat de 20 acțiuni al Societății apelor Iași cu No. 1514 din 22 Aprilie 1936. Se declară nule în mâinele oricui s'ar găsi.

Rica Haimovici

Str. Elena Doamna No. 16

CHINOPLASMIN

m'au vindecat de tot de

Friguri de baltă (Malaria)

BAYER

ESTE UN PRODUS »Bayer«

Dela Camera de Comerț

Organizarea oboarelor de cereale

Negustori amendați pentru contravenții la legea valorificării

Printre problemele la ordinea zilei pe care Camera de Comerț are a le rezolva, este și aceia a oboarelor de cereale.

In județ, aceste oboare dau rezultate satisfăcătoare și aduc un venit frumos Camerei de Comerț.

In ceiace privește oborul dela Iași, din Piața Bădărău, întâmpină mari dificultăți în funcționarea lui.

Totuși, conducătorii Camerei de Comerț nu se dau bătuți și caută toate modalitățile de îndreptare în vederea unei bune funcționări.

Tot odată conducătorii Camerei aplică și dispozițiunile legii, sancționând pe contravenienți.

Astfel pe ziua de ieri, organele Camerei de Comerț, au surprins pe mai mulți negustori ieșeni, cari încercau să cumpere grâul țăranilor în afara oborului. Li s'au încheiat de îndată procese-verbale de contravenție, amendându-i cu câte 50 mii lei. Aceștia sunt: Bercu Alter din str. Păcurari 129; Calman Tirchișer-Păcurari 107; Sol. Segal-Păcurari 32; Marcu Avram-Păcurari; Idel Simionovici-Păcurari 35; Ițic Schwartz-Păcurari 97; Zalman Tirchișer-Păcurari 22 și Srul Weisman din Tg.-Frumos.

Inspecții în județ

Eri după amiază, d-nii C. Pogor, președinte, și Const. Pavli, consilier al Camerii de Comerț, au făcut mai multe inspecții inopinate la oboarele de cereale și iarmaroacele din județ.

Datorită organelor de control ce stau de pază la aceste oboare și iarmaroace, ele funcționează în condițiuni foarte bune.

Peste câteva zile va avea loc inaugurarea noului obor de cereale dela Sculeni.

Rampa de lemne

Infiintarea rampei de lemne dela Podul Tacu, era de mult necesară, pentru a se reglementa comerțul cu lemne de foc.

Lemne de foc, esență tare, fag și carpen, se vinde la 62-68 lei suta de kg.; ulmul și stejarul la prețul de 50-58 lei, iar lemnele verzi cu 48 lei.

Spre a se veni în ajutorul populației, Camera de Comerț a luat hotărârea de a se instala la această rampă o basculă platformă.

Iată dar un început frumos, și cu un real folos pentru publicul consumator.

V. G.

Inane cuvîntare la Mineiul pe luna August

(Continuarea din pagina 1-a)

minuni ce cuprinde intru dânsele.

Incă la cea dintâi serbare a schimbării la față a Domnului, trei taine ne învățăm: una descoperirea Domnului nostru Isus Hristos (prin vederea acei prea luminoase străluciri a feței sale) că este și Dumnezeu, iar nu numai om; și prin glasul ce a răsunat cu un tunet zicând: „Acesta este Fiul meu", că este Fiu adevărat al vecinicului Părinte; al doilea adeverirea graiurilor prorocești, ce de demult a glăsuit cu trâmbița Duhului Sfânt pentru Invierea cea de obște, zicând, că Dumnezeu este, Dumnezeul viilor, iar nu a morților; fiindcă aevea arătat, că sânt vii cei ce se socotea a fi de demult mutați din viață; și al treilea, încredințarea moștenirei mărirei sale cei cerești, ce neau gătit—din veci prin nemărginita milostivirea și dragostea sa cea negrăită, a arătat-o către aleșii săi ucenici, priminduli părtași la privirea acei luminate și prea mărite străluciri a feții sale, și martori prin însuși vedorea mărirei sale cu carea s'a închipuit în Tabor.

Iar la cea de a doua serbare a Adormirei de Dumnezeu născătoarei, ne învățăm aceste trei mari lucruri dumnezeești: una că s'a astupat toate gurile cele hulitoare împotriva fecioriei cea fără de prihană pururea Fecioarei Mariei, cu săvârșirea minunii, ce s'a lucrat atunci împotriva celor ce s'a obrăznicit a se atinge cu vătămătoarea de prea sfântul său sicriu; al doilea că s'a contenit toate bănuelile și și îndoirele celor puțini în credință, siliți fiind a o mărturisi cu adevărat Maica a lui Dumnezeu, prin arătarea îngerilor și prin adunarea cea din toată lumea a apostolilor, la una și același vreme a adormirei sale; și al treilea, că prin mutarea sa dela cele pământești către cele cerești, nu a părăsit lumea; ci, mai vârtos, s'a întărit neclătita ocrotire a pământenilor, s'a întemeiat nădejdea marelui ajutor a tot neamului creștinesc, după cum Biserica prin cântări ne încredințează.

Care unirea serbării Schimbării la Față a Mântuitorului Nostru, Soarelui dreptății Hristos, și a adormirii Maicii Sale pururea Fecioarei Mariei, ce sărbătorește Biserica întru această lună jos pre pământ; și Ceriul sus o închipuește prin aflarea Soarelui acestui văzător (întru aceastăși lună) în casa zodiei ce se numește fecioara: pe lângă aceasta, fiindcă în aceasta de Dumnezeu păzită țara a României s'a aflat cârmuitor Mitropoliei Țării Sfântul Nifon, precum din istorii și din viața sa se cunoaște; și la Monastirea Curtea de Argeș, unde este și Episcopie, se află capul și mâna cea dreaptă a acestui sfânt, iar ziua Adormirii Sale să serbează la 11 zile ale lunii lui August, de aceia s'a socotit de cuviință, ca slujba acestui sfânt, care până cuma se află tipărită în filăzi, și nu se găsea pe la toate bisericile țării, să se pue la rândul său, adecă în 11 zile ale acestei luni.

Deci pricepând mărirea serbărilor, ce se cuprind în această lună și lucrarea cea dumnezeiască, ce se săvârșește întrânsa, se cade, ca niște fii ai luminii și ai darului serbându-le, să nu fim următori neamurilor celor lipsiți de cunoștința lui Dumnezeu, cari într'adins izvodesc serbări, pentru a-și împlini întru acelea poftele lor; ci să cunoaștem că viețuirea cea creștinească se cuvine a fi următoare vieții cei îngerești; și să așteptăm ca dorire serbările celeo împărătești, pentru a ne învăța dintrânsele taine dumnezeești și a ne înălța mintea dela cele pământești spre cele cerești; iar nu pentru a ne împodobi cu haine luminoase, schimbându-ne numai la îmbrăcăminte, iar nu și viața spre fapte mai bune mutându-o; nici pentru a da sațiu pântecului din schimbarea bucatelor celor mai delicate, iar nu pentru împărtășirea tainelor celor dumnezeești; nici pentru trândăvire iscodind serbări, ca să avem pricină de nelucrare și lenevire; ci pentru a ne îndeletnici în sfintele scripturi spre cunoștința lui Dumnezeu, că așa serbând vom aduna ca a bina folos din fieștece materie a serbării ce serbăm, ori cu urmare după putință, ori măcar cu umilința spre pocăință: și așa putem a ne numi creștini cu adevărat și fiii ai lui Dumnezeu și meșteri împărăției lui cei vecinice, care toți să o dobândim în Hristos Isus, Amin.

Inmormîntarea ing. Virgil Urdea

Joi a avut loc la cimitirul Eternitatea inhumarea rămășițelor pământești ale Inginerului agronom *Virgil Urdea.*

Prohodul a fost oficiat de Preoții Vasilovsky, Andriesu și Vasiliu, răspunsurile fiind date de corul d-lui Sorin Vânătoru.

Au vorbit un delegat din partea Ministerului de Agricultură și un reprezentant din partea colegilor ingineri agronomi, cari în cuvinte impresionante au elogiat pe dispărut.

O DIGESTIE NORMALĂ PRIN

KOPROL

Purgativul de ciocolată Koprol înlătură constipaţia, are un efect sigur, nu produce crampe şi nu obişnueşte stomacul.

Problemele în legătură cu regimul apei la Iaşi

Ce-l cu desfiinţarea de cişmele. Clorinarea. Instalarea apometrilor

De vorbă cu dl. Ing. I. Moţet director tehnic al Soc. Apelor

Deoarece în ultimul timp s'au discutat în presă diferite chestiuni privind regimul apei la Iaşi, am căutat să căpătăm lămuriri la aceste probleme ce interesează pe ieşeni în mod deosebit.

In acest scop ne-am adresat d-lui ing. *I. Moţet*, distinsul director tehnic al Soc. Apelor.

Deşi venit decurând la Iaşi, dl. ing. Moţet s'a dovedit un apreciat specialist în materie şi o energie neobosită, reuşind să aducă o contribuţie nepreţuită în lucrările tehnice ale Soc. Apelor.

Achiziţia d-sale pentru societatea ieşană este din cele mai fericite; şi rezultatele ei se resfrâng asupra întregului oraş.

Preluând conducerea tehnică a apelor, dl. ing. Moţet n'a venit să ocupe un post comod, ci să desfăşoare o activitate intensă atât la birou între planşe şi diagrame, cât şi pe teren.

Cişmelele publice

Cu bunăvoinţa-i caracteristică, d-sa ne lămureşte în primul rând chestiunea desfiinţării de cişmele:

„Dacă am avea timpul necesar, te-aşi purta pe d-ta ca şi pe toţi acei cari au dat alarma nejustificată, în tot oraşul spre a vedea că nu există un singur cartier în care să se simtă nevoia unei cişmele şi să se fi desfiinţat.

Prin caetul de sarcini suntem obligaţi să întreţinem 300 de cişmele. Avem 331, dintre cari numai 4 au fost desfiinţate din cartierele unde locatarii au posibilitatea să-şi instaleze apometre, spre a fi montate în cartiere mărginaşe unde sunt necesare.

Punem toată râvna, cu un personal bine pregătit şi organizat, pentru o bună întreţinere a lor, cu toate că avem de luptat cu lipsa de atenţie a cetăţenilor, care le degradează şi fac adevărate movile în jur, pentru scăldatul porcilor.

Am instalat cişmele noui acolo unde se simţea nevoia, ridicând doar 4 din Toma Cosma şi Socola.

Tot ce circulă în afară de aceste informaţiuni sunt svonuri neîntemeiate, care nu fac decât să înfrijoreze o populaţie şi aşa cu destule nevoi.

Închiderea apei

Anul acesta apa n'a fost închisă nici o oră.

Cu toate că după 20 de ani fără noi captări, se perduse nădejdea unei alimentări permanente cu apă, astăzi deşi cu o reţea lungită cu încă 15 km. am ajuns acest ţel care din punct de vedere higienic este de o importanţă covârşitoare.

E adevărat însă, că în primele luni perdusem şi eu nădejdea; însă cu pricepere a lucrurilor, muncă şi alergătură, 24 ore dintr'o zi şi o noapte au doborât obstacolul de două decenii devenit obsesie pentru populaţie.

Instalarea apometrilor

Mai greu, dar sper să ajungem la rezultatele cerute de controlul sanitar al apei potabile.

Să-ţi dau un exemplu:

Pentru o circulaţie normală şi civilizată, pe lângă ordonanţe cu litere de-o şchioapă, s'au tras linii albe pe străzi, să le vadă şi un orb, s'au postat gardieni şi jandarmi, dar în zadar.

Deşi nu-l costă nimic, omul nu respectă ordinele.

Cum poate dar, cetăţeanul obişnuit să-şi facă instalaţia din zbanţuri de fier să cheltuiască pentru un apometru, care îşi are rostul său în toată lumea civilizată şi există în toate oraşele mari din ţară, sau să înţeleagă că apa nu se poate bea prin ţevi ciuruite şi legate cu cârpe?

Pentru cei nevoiaşi societatea a făcut cele mai largi înlesniri de plată.

In privinţa instalaţiilor particulare, din punct de vedere technic, nu ne putem spune ultimul cuvânt. Mai sunt multe rele de îndreptat.

Au fost svonuri că pentru un racord particular s'ar percepe sume fantastice.

In realitate, costul unui racord este sub preţul luat de instalatori, preţ în care intră numai costul materialelor de cea mai bună calitate şi manopera. Executarea este pe seama societăţii, care dă concursul pentru suprimarea unei stări de lucruri disperantă.

Clorinarea

Referitor la clorinare, s'a preconizat încă din primăvară de către dl. prof. Bălteanu o sistematizare cu ajutorul unor aparate americane.

D-sa a ţinut strânsă legătură cu firmele de specialitate şi ultimele veşti sunt îmbucurătoare.

Intre timp, dl. prof. Stoehlin de la Politehnica din Bucureşti, specialist hidrolog ne-a făcut propuneri pentru un nou sistem de clorinare, al cărui principiu este acelaş ca şi al aparatelor americane.

In curând, d. prof. Stoehelin ne va vizita în acest scop şi toate rezultate ce se vor căpăta vor fi supuse consiliului de higienă spre a-şi da avizul.

Proecte de viitor

Multe în studiu, parte în lucru. Deocamdată organizăm o secţie de pavaje şi o secţie de întreţinere. Oraşul l'am organizat în sectoare de control şi supraveghere, orice lucrare începută nu se părăseşte decât atunci când este terminată.

S'a început construirea de cămine pentru apometrii districtuali, cu ajutorul cărora conductele publice vor fi mereu supraveghiate. Lucrarea va fi gata până la 1 Septembrie.

Deocamdată s'a înlocuit tot ce putea fi rău şi astăzi avem la Iaşi o apă potabilă, suficientă şi continuă.

In încheiere, ţin să amintesc că luăm imediat măsuri pentru îndepărtarea oricărui incovenient tehnic, când suntem anunţaţi şi că nu urmărim decât înlocuirea instalaţiilor particulare făcute cu rea credinţă din partea instalatorilor sau nesupraveghiate.

Personalul aduce mulţumiri „Opiniei" pentru iniţiativa de a se informa în legătură cu chestiunile ce preocupă populaţia.

Noi stăm la dispoziţia oricui, să dovedim cu documente şi pe teren cele spuse mai sus", a încheiat simpaticul director tehnic al Soc. Apelor.

a. leon

x Combateţi epidemiile, bând BORVIZ DE BORSEC.

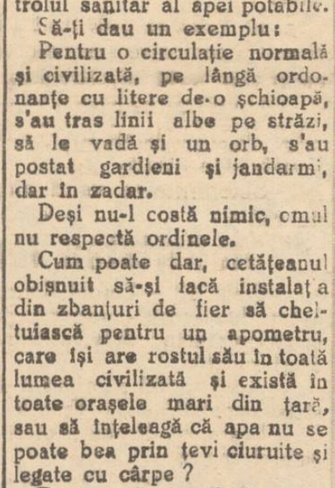

HRAMUL BISERICEI BARNOVSCHI

La 15 August (Adormirea Maicei Domnului) Biserica Barnovschi, ctitorie a Voevodului Miron Barnovschi. îşi serbează hramul.

Duminică la ora 7 seara se va face slujba privigherei, cu slujba Litiei.

Se va ceti Acafistul Adormirei, cu toate pomelnicile date. A doua zi Luni, slujba se va face în sobor de preoţi. Predica zilei o va rosti, Părintele Petru Chirica parohul bisericii.

Bunii creştini sunt poftiţi a ua parte.

x Sănătos, eftin şi bun numai BORVIZ DE BORSEC.

Piatra dentară e primejdioasă: ea provoacă pierderea şi a dinţilor celor mai sănătoşi. Feriţi-vă de piatra dentară!

KALODONT

CONTRA PIETREI DE PE DINŢI

Ştiri scolare

NORME DE NUMIRE

a secretarilor revizoratelor şcolare

Inspectoratul şcoalar a primit decizia ministerului cu privire la numirea secretarilor Revizoratelor şcolare. Acest ordin s'a comunicat tuturor Revizoratelor şcolare din ţinut.

Secretarii Revizoratelor şcolare se vor numi după aceiaş normă ca şi secretarii diferitelor şcoli. Ei vor fi numiţi în *mod provizoriu* după recomandarea d-lor revizori şcolari în posturile vacante până la 1 Decembrie al fiecărui an.

In cursul lunii Decembrie se va ţine un concurs la Insp. şcolar pentru ocuparea tuturor posturilor devenite vacante în cursul anului, la care se vor prezenta şi cei care au fost numiţi secretari în mod provizoriu.

Salarizarea reuşiţilor la concurs va fi asigurată de Direcţia contabilităţii Statului, al cărei aviz în prealabil îl va cere Insp. şcolar.

Secretarii se vor numi dintre candidaţii bărbaţi care au ca studii absolvenţa liceului sau a unei şcoli echivalente. Ei vor trebui să prezinte următoarele acte:

In original

1. Certificat dela cazierul judiciar a Tribunalului că nu a suferit nici o condamnare infamată.
2. Certificat medical că e sănătos dela un medic oficial şi în special că nu suferă de tuberculoză.

Campania sanitară

Dl. inspector al învăţământului secondar C. Ionescu a trimis dispoziţiuni tuturor şcolilor primare şi secundare din ţinut, cu privire la concursul ce trebuie să-l dea campaniei sanitare, membrii corpului didactic.

Profesorii de specialitate vor ţine conferinţe cu caracter higienic, directorii şcolilor vor face curăţirea şi desinfectarea localurilor.

Motivele că n'au fonduri nu vor fi luate în consideraţie. Şcolile străjereşti mai ales la oraş vor putea da în special concursul lor prin elevii străjeri—alcătuiţi în cuiburi de serviciu.

Asupra acestei activităţi, Preşedinţii consiliilor interşcolare şi Revizorii şcolari în înţelegere cu medicii şefi de oraşe şi judeţe vor alcătui programul ce le vor aduce la cunoştinţa inspectoratului în termen de 10 zile.

V. MAXIMOVICI

In copie:

1. Extractul de naştere.
2. Diploma de studii.
3. Certificatul de cetăţenie română.
4. Certificatul că se bucură de drepturile civile şi publice.

Curier balnear

Alţi vizitatori

de la Slănic-Moldova

Renumita staţiune climaterică Slănic-Moldova, a cunoscut anul acesta o mare afluenţă de vizitatori. Aceasta, în urma izvoarelor binefăcătoare şi dătătoare de sănătate cu care este înzestrată acea regiune.

Iată spre exemplu, numele noulor vizitatori sosiţi în ultimele zile!

Din Iaşi: M. Octavian, D. Partenie, Ana Buzenchi, M. Ionescu, Leon Mendelsohn, H. Cogan, Elena Antoniu, P. Gheorghiu, M. Postelnicu, Em. Prisacariu, A. Haimovici, Wahrman I., T. Niculescu, L. Marcovici, P. Petrea, etc.

Din Bucureşti: M. Ionescu, Toma Ştefăniu, D. Gredingher, T. Bereşteanu, N. Teodorescu, Lucia Hefter, D. Isăcescu, Maria Ştefănescu, Alex. Stancov, Ana Scântei, Ioana Bratic, Aspazia Dimitrescu, Eliza Goloman, Ernest Vişan, Ivonne Stoicovici, A. Constantinescu, Elena Pleşilă, A. Kevorchie, El. Mateevici, Maria Buzenschi, Darvas Popescu, M. Feloman, Gh. Ionescu, El. Dimitriu, Leo Brill, Profira Gheorghiu, Jean Carosian, Petre Petrea, M. Marcovici, Gh. Solomea, Eug. Ţepeş, B. Mitrani, Ana Chiru, N. Cristea, C. Cristache, Claudia Filip, etc. etc.

Din alte oraşe: S. Simion-Botoşani; P. Moscopol-Brăila, Alex. Albuleţi-Chişinău, Eliza Fluture-Cernăuţi; Carol Catz-Cluj; Şt. Stoicescu-Brăila; Angela Grigorescu-Telegrman, Şt. Ştefănescu-Focşani, P. Pavel-Orhei, Ana Gribencea-Chişinău, av. Gh. Stoenescu-Galaţi, Alex. Zoe-Brăila, Leon Davidovici-Bacău, G. Becher-Hotin, D. Matei-Tulcea, Locot. C. Ciseanu-Petroşani, N. Grosman-Galaţi, Tili Livadaru-Galaţi, Gh. Apostol-Silistra, Sm. Morărescu-Buzău, Lucreţia Petrescu-Galaţi, Eliza Liţu-Trei Scaune, Maria Ludu-Buhuşi, Nat. Manolache-Vaslui, Stavin Demetra-Roman, Ana Wexler-Bârlad, N. Luzer-C. Albă, A. Spacker-Cluj, Leia Ceac-Hotin, St. Rodiţă-Ialomiţa, Maria Enache-Galaţi, Margareta Tuglea-Bacău, D. Smochin-Ismail; Alexandru Dragomir-Târgu Mureş; I. Andronescu-R. Sarat, Leib Margulies-Tulcea, Traian Ionnid-Ploeşti, C. Nica-Bacău, Const. Arvalescu-Muscel, Ana Vascan-Bacău, C. Bescov-Bazargic, Hoicu Gaiter-Soroca, Isa Albert-Oradea Mare, Dora Malak-Calaraşi, T. Dimache-Brăila, Alex. Vieru-Silistra, I. Comănescu-Ploieşti, M. Filanghi-Tg. Mureş, etc. etc...

Şi numărul vizitatorilor sporeşte pe zi ce trece. S'au reţinut numeroase camere şi vile pentru luna Septembrie.

Hramul bisericii Banu

se serbează Luni 15 Agust. La Vecernia de Duminecă ora 16 se va face sfinţirea Litiilor cu citirea Acaftistului Maicei Domnului, iar Luni ora 10-12 slujba Sfintei Liturgii va fi săvârşită de un sobor de preoţi.

Răspunsurile se vor da de corul bisericei format din membrii soc. culturale P.T.T. din Iaşi.

Bunii creştini sunt rugaţi a lua parte la ambele sfinte Slujbe.

Paroh. bis. Banu

Econom *I. Andriescu*

Turneul Siretului

începe astăzi Sâmbătă pe terenul din str. Mârzescu

Azi la ora 4 şi jumătate se va desfăşura pe terenul Macabi prima reuniune de mare anvergura cu participarea echipei „Siretul" din Galaţi.

Reuniunea va fi deschisă prin matchul ce va opune echipele de pitici ale Clubului Macabi. Intâlnirea ce va prilejui debutul Gălăţenilor promite a fi interesantă prin rezistenţa opusă de echipa Ateneului simţitor întărită.

Siretul dornic să obţie o victorie în prima zi va utiliza în special elanul prin care s'a făcut cunoscut.

SEMM.

INFORMATIUNI

x **Pentru plata impozitelor.** — *Având în vedere că Luni 15 August este ultima zi când plătind impozitele curente, contribuabilii pot beneficia de reducerea legală. Dl. administrator financiar Marcian a dat dispoziţii că Duminică şi Luni ghişeele tuturor perceptiilor din oraş să fie deschise pentru plăţi.*

Prin această măsură se vine mai ales în ajutorul funcţionarilor ocupaţi în celelalte zile.

x Ministerul a publicat locurile vacante la seminariile teologice.

La Seminarul Veniamin Costache din Iaşi sunt vacante 32 de locuri.

Examenul de admitere începe în ziua de 1 Sept. a. c..

x HRAM.—Luni 15 August, a. c., biserica Adormirea Maicei Domnului, numită şi „Vulpe", îşi serbează hramul.

Serviciul divin va fi oficiat de un sobor de preoţi.

x I. P. S. Mitropolit Nicodim a dat o decizie prin care numeşte pe părintele Emilian Vasiloschi ca inspector misionar pe lângă Direcţia de Exploatare c. f. r.

Părintele Petru Chirica care ocupa postul de preot misionar la c. f. r. a demisionat.

x Astă seară, Sâmbătă 13 August toţi ieşenii sunt invitaţi să participe la frumoasa Kermeză dansantă organizată de studenţii evrei în grădina „Prisacaru" (vis-a-vis de spit. Socola). Amatorii de popici vor găsi o popicărie special amenajată. Autobuze la dispoziţia participanţilor.

x Doctor **Adela Giotti**, medic stomatolog şi-a raluat consultaţiile de *boli de gură* şi *dinţi* orele 3—7 p. m. Str. Banu 1.

Mult întristatele; Charlotte Pelalb şi Marie Soliicu aduc la cunoştinţă încetarea din viaţă în ziua de 12 August orele 17.50 a. c., a iubitului lor unchiu

VICTOR FARRA

în etate de 83 ani

Fost Secretar General Consiliul Judeţian Iaşi

Inmormântarea va avea loc în ziua de 14 August a. c. orele 17 la Cimitirul Eternitatea

Corpul se află depus în biserica Cimitirului.

Rudele şi prietenii sunt rugaţi a lua parte.

x *Inmormântarea lui I. Zamfir.* — Eri a avut loc inmormântarea lui I. Zamfir, fost preşedinte al Uniunii micilor industriaşi.

Au elogiat memoria defunctului, d-nii N. Dimitriu, preşedintele Camerei de Muncă, N. Constantinescu şi Gh. Colcea, din partea Uniunei micilor industriaşi.

x **Dl. Dr. R. Damsker**, *întorcându-se în localitate şi-a reluat consultaţiile în cabinetul d-sale din str. Gh.ca Vodă.*

x Liceul teoretic şi comercial „*Mihai Kogălniceanu*" din Iaşi str. C. A. Rosetti, înştiinţează că funcţionează mai departe cu drept de publicitate şi se primesc înscrieri în fiecare zi între orele 9—12 şi 4—6.

Direcţiunea

x *Hohote de râs provoacă „Circul", care rulează încă azi şi mâine la „Scala". Un spectacol minunat pentru copii.*

x **Doctorul A. Hoffman s'a mutat în str. Armeană. No. 9 şi consultă zilnic boli nervoase şi boli de nutriţie dela 10-12 şi 3-7; tratamente de slăbire şi îngrăşare. Telefon 1577.**

x **Dl. Dr. Solomon Manole**, reîntorcându-se în localitate îşi reia consultaţiile pentru *„boli de femei şi chirurgie"* la cabinetul D-sale din Str. Mârzescu 7, telefon 2230.

SCALA — Mâine, Duminică

Matineu la ora 10 dimineaţa

cu cel mai formidabil program văzut până azi — 3 filme

Istoria se scrie noaptea cu Charles Boyer şi Jean Arthur

CIRCUL cea mai mare producţie sovietică

SPECTRUL SCAUNULUI ELECTRIC

Jurnalul O. N. T. - Filmul oficial al Funeraliilor Reginei Maria şi jurnalul Paramount.

Grădina şi Sala

CINEMA SIDOLI

Astăzi de la ora 3 mult aşteptatul film al secretelor conjungale

Tineretul sub 15 ani nu e admis

Tainele Căsătoriei

Celebrul film sexual al D-rului Wander-Walde cu OLGA TSCHEKOWA ALFRED ABEL THEODOR LOOS

Al doilea film

Aristocrat de ocazie

cu ELISA LANDI şi DOUGLAS FAIRBANKS Jr.

Supliment la program

Filmul complect

Funeraliile M. S. Regina Maria

Toată festivitatea luată de O. N. T. singura autorizată de a filma complect această grandioasă festivitate. Jurnalul Românesc O. N. T. şi Jurnalul Paramount

ULTIMA ORA

Noi incidente la granița ruso-japoneză
Ingrijorare la Tokio şi Moscova

Tokio 13.—Astăzi la prânz şi va incepe lucrările comisiunea militară ruso-japoneză care va face reglementarea frontierei în jurul colinei Ciang-Kufeng.

Tratativele sunt duse de reprezentanții militari ai celor două armate.

Prima întâlnire a avut loc in seara zilei de 11 August.

Astăzi încep lucrările propriu zise.

*

Cercurile militare oficiale sunt satisfăcute de suspendarea ostilităților cu Rusia sovietică.

„Japonia, declară aceste cercuri, nu are nevoie de un al doilea război. Totuşi, guvernul japonez trebuie să arate că nu tolerează niciun fel de provocare la frontiera dintre Soviete şi Manciukuo, şi că războiul din China nu paralizează acțiunea armatei din Coreea şi Kuantung. Această demonstrație, declară cercurile de mai sus, a fost făcută spre a servi în viitor drept avertisment Sovietelor".

*

Cu toate acestea, in regiunea Ciang Kufeng s'au produs noi incidente, după încheierea armistițiului.

Trupele sovietice au atacat din nou la sud de colina Ciang Ku Feng. Trupele japoneze au răspuns la atac. In cursul unei lupte violente cu granate trupele sovietice au fost respinse.

Au fost respinse de asemenea şi celelalte atacuri date în cursul nopții in apropierea colinei Shațsoping.

Alte telegrame primite de pe front anunță că 12 avioane sovietice au atacat eri seară la ora 19 pozițiile japoneze dela Ciang Ku Feng.

Artileria antiaeriană, japoneză a doborât eri in apropiere de Keiko unul din cele cinci avioane care trecuseră pe teritoriul Corean.

Grănicerii sovietici au tras eri in regiunea Ciang Kufeng asupra unui grup de călători.

Printre persoanele rănite se află şi un deputat japonez.

Jandarmii japonezi au răspuns la focurile grănicerilor.

La Tokio sunt temeri să nu fie reîncepute ostilitățile.

*

Moscova 13. — In cercurile de aci nu se ştie dacă militarii japonezi se vor supune hotărârii luată de diplomație japoneză cu privire la armistițiu.

Deocamdată se poate spune că situația s'a limpezit, dar nu este complect rezolvată şi că nu sunt excluse noui incidente şi invazii, în punctul ce formează obiectul diferendului, sau în alte puncte.

In unele cercuri din Moscova domneşte temerea că militariştii japonezi încearcă să provoace un război cu Rusia Sovietică.

Regele Italiei va vizita Berlinul

Londra 13.—Ziarele înregistrează ştirea că regele Victor Emanuel al Italiei va face în curând o vizită în Germania.

Data vizitei n'a fost încă fixată.

Ceia ce se ştie, este că în călătoria sa la Berlin, mareşalul Balbo a pregătit această vizită.

Inspecțiile d-lui dr. T. Bulău

Dl. dr. T. Bulău, inspector general sanitar, însoțit de dl. col. Lascu prefectul jud. Fălciu şi de medicul şef al județului, a inspectat comuna Cozia, spitalul şi ospiciul din Răducăneni, precum şi comuna Bazga şi Sălăgeni, unde activează echipele sanitare volante.

Peste tot d-sa a constatat că se lucrează mulțumitor iar populația dă ajutor medicilor în campania pornită.

Aseară, d. dr. Bulău s'a reîntors la Iaşi.

A fugit şeful guvernului republican?

Londra 13.—Ziarele anunță că dl. Nigrin, şeful guvernului spaniol republican, ar fi fugit din Spania.

D-sa şi-a anunțat participarea la congresul de fiziologie de la Zurich.

In realitate, a reținut un apartament de un hotel din Bemre şi se pare că a plecat definitiv din Spania.

Un român şeful unei bande de falşificatori în Franța

Paris 13.—Poliția a descoperit o bandă care se ocupa cu falşificarea bancnotelor de 50 franci şi de 5 lire sterline.

Şeful bandei era un român, anume I. Iliescu, fost ofițer, care închiriase un atelier sub numele de Jean Rossi.

Acolo era sediul bandei.

Toți falşificatorii au fost arestați.

x *D. Eugen Marinescu*, Avocat, Str. Cuza Vodă 42 (Vila Căp. Cortez) fost Cristofor s'a întors, reluându-şi ocupațiile.

x *Cel mai frumos spectacol pentru copii este „Circul" care se reprezintă azi la „Scala".*

Campania antisemită din Italia

Paris 13.—Ziarul „L'Oeuvre" arată că guvernul italian a hotărât expulzarea tuturor evreilor străini din Italia.

Evreii italieni au fost siliți să demisioneze din armată şi funcțiuni publice.

S'au luat măsuri pentru înlăturarea influenței evreeşti în teatru, cinema şi universități.

Se înființează ghettouri şi se restrânge libertatea individuală a evreilor.

Se va înființa o colonie evreiască în Abisinia.

Se va face un schimb de populație între nordul şi sudul Italiei, pentru ca evreii să fie masați într'o singură regiune.

De la aceste măsuri, se face excepție numai cu evreii bogați cari au averi în străinătate şi care sunt dispuşi să pue fondurile la dispoziția guvernului.

*

Londra 13.—Ziarul „Daily Telegraph" află din Roma că organizațiile fasciste au silit pe membrii evrei să demisioneze.

Din această cauză, firmele evreeşti au anulat comenzile făcute la fabricele fasciste.

Urmarea este că se resimte o stagnare a comerțului şi industriei.

De la poliție

Accident în Socola

Maşina Nr. 2058 pe când mergea în plină viteză pe str. Socola a dat peste căruța femeiei Sofica Gorun din com. Prisăcani jud. Iaşi. Căruța a fost grav avariată iar femeea s'a ales cu serioase leziuni pe corp şi fată.

Cu o trăsură a fost transportată la spitalul Sf. Spiridon unde a rămas internată.

Dl. Gregorian şeful circulației face cercetări.

*

Ceartă conjugală — D-na Maria Popovici din Aleea Gr. Ghica-Vodă, a depus la poliție o reclamație contra soțului ei.

Numita arată că viața i-a devenit un calvar din cauza scandalurilor zilnice pe care i le face bărbatul. Astfel astă noapte soțul venind acasă beat, a distrus geamurile şi apoi a luat-o la bătae.

Citiți „OPINIA"

Suspendarea paşapoartelor între Franța şi Italia

Paris 13 — Ministerul de Externe a dat un comunicat în care arată că Italia a suspendat cu începere de la 5 August eliberarea de paşapoarte, atât individuale cât şi colective pentru Franța.

Față de această măsură guvernul francez a procedat la fel suprimând viza paşapoartelor pentru Italia.

Accidentul la Huşi al unor ieşeni

Un grav accident s'a produs acum câteva zile în județul Fălciu, victimele fiind nişte cunoscuți ieşeni.

D. Iancu Goldştein din str. Sf. Lazăr No. 8, expeditor şef al Soc. „Ferum" din localitate dimpreună cu soția şi un fiu al său au plecat pentru câtevă zile la moşia Avereşti unde aveau o rudă contabil.

Drumul de la Huşi până la moşie, a fost parcurs într'un docar.

La o vale mare, însă vizitiul a dat bici cailor, care luându-şi vânt nu au mai putut fi opriți.

Docarul s'a răsturnat în şanț, prinzându-i pe toți dedesubt.

Cu mare greutate a fost scoasă de sub docar d-na Goldştein care avea răni serioase la cap şi mânele complect zdrobite. D-na Lupu soția contabilului s'a ales cu sgârâituri pe corp şi răni la față.

Imediat a sosit dela Huşi d. dr. S. Milstein-Rezineanu care a procedat la intervenții chirurgicale, transportând apoi pe rănita la Huşi, unde a avut o îngrijire foarte bună.

C. LAZ.

Guvernul francez gata să rela relațiile cu naționaliştii spanioli

Paris 13 — Se anunță din cercurile oficiale că guvernul francez e gata să rela relațiile diplomatice cu guvernul din Burgos

Această hotărîre ar fi dictată de unele considerente de politică internă

Apropierea a fost făcută de consulul englez ataşat pe lîngă guvernul naționalist spaniol.

Cînd îți pune servitoarea ventuze...

Dl. Moritz Graiz din Str. Ştefan cel Mare No. 20 fiind răcit, a spus eri servitoarei să-i aplice ventuze. In timpul operației s'a spart sticla cu spirt denaturat, luând foc pe spinarea bolnavului, care s'a ales cu arsuri grave.

Imediat a sosit d. dr. Aberman, care i-a dat îngrijiri.

Servitoarea de frică a dispărut de acasă.

L.

x D. Vasile Ungureanu, un modest muncitor ieşan, care a scos recent o broşură cu titlul. Insemnările unui muncitor", se vede „concurat" în plasarea ei, de către un individ certat cu morale... Anume, insul în chestie, îi şterpeleşte dela tipograf, exemplare din cărțulie şi plăsmuind scrisori fictive, încasează pe cine poate...

D. V. Ungureanu ne roagă să arătăm că n'a însărcinat pe nimeni să plaseze din cartea sa şi roagă publicul să refuze pe impostori.

Inscrierile la Institutul de surdo-muți

Direcțiunea Institutului de Surdo Muți „Marele Voevod Mihai" din Iaşi str. Zmeu No. 3, aduce la cunoştință că, pentru anul şcolar 1938 | 939, se primesc interni, fetițe şi băeți în etate de 7—12 ani, fiind vacante următoarele locuri: pentru cl. I-a de articulație 15; cl. II-a 3; cl. III-a 8; cl. IV-a 8; cl. V-a 4; cl. VI-a 8; cl. VII-a 3; cl. VIII-a 5.

Cererile de înscriere se vor adresa Direcțiunii Institutului cel mai târziu până la 15 August, fiind însoțite de următoarele acte: act de naştere, buletin de vaccină, certificat de sănătate şi certificat de pauperitate pentru părinții săraci, se acordă locuri de bursier sau semibursier).

Solva este de 5000 lei anual, plătibilă în trei rate egale şi anticipat. Reduceri sau scutiri de taxe se pot face numai în cazuri excepționale şi pe baza actelor oficiale. Elevii vor aduce lingeria necesară pentru corp şi pat. Relații se pot cere dela Direcțiunea Institutului.

CUMPAR aur de dinți, bijuterii. Vindeți bine **Brătianu** 82 Notați bine No.

România
Corpul Portăreilor Trib. Iaşi
PUBLICAȚIE DE VÂNZARE
No. 59

Anul 1938, luna Aug. ziua 9

Se publică spre cunoştința generală că, conform adresei Judecătoria Mixtă Iaşi. No. 31581 | 1930, se va vinde prin licitație publică, în ziua de 10 Sept. 1938, ora 4 p. m. averea mobilă. sechestrată cu procesul verbal No. 467 | 1938, de a debitorul Ion Goian din Comuna Osoi, Jud. Iaşi, la pretenția Soc. Hatmanul Nicoară din Iaşi avere care se compune din următoarele: 1) una vacă porumbă. coarnele țepoşe din care unul plecat etate 7 ani, 2) doi mânzați porumbi, un cal roib țintat în frunte etate cam 17 ani, un cotiugar de doi cai cu osii de fier, un garderob de lemn culoare maro cu o uşă şi un saltar, un scrin culoare idem cu trei saltare mari şi două mici; un lăicer cca. 10 metri pe un metru treizeci.

Vânzarea se va face în Comuna Osoi, Jud. Iaşi, domiciliul debitorului, pe bani gata şi în asistența comisarului respectiv.

Şef Portărel, BAZALI
Secretar, D. Stancov

PROFESOR DE MATEMATICI prepară corigenți, bacalaureat etc. A se adresa Th Jovnir str. Sărărie 131.

PIERDUT manualul eliberat de biroul de servitori Iaşi, No. 292 | 938, pe numele *Ostarşuc Ana*. Se declară nul.

Vând ieftin în Regiunea Copou Vidraşcu, două parcele alături. Poziție frumoasă, stradă pavată, apă, canal şi lumină electrică. A se adresa la ziar.

Alte transferări în învățămîntul secundar din Iaşi

A fost dat publicității tabloul transferărilor în învățământul secundar.

Iată schimbările făcute la Iaşi:

Pr. Const. Roşescu, prof. tit. def. la şc. norm. cond. Iaşi, se transferă la lic. f. „Oltea Doamna" Iaşi, catedra religie, fiind din aceiaşi localitate.

Tucaliuc C-tin, prof. tit. def. la sem. teologie Iaşi, se transferă la lic. Internat din Iaşi cat. I. latină fiind din acelaş oraş şi cu media cea mai mare (9.14).

Suțu Sergiu, prof. tit. la lic. com. b. Iaşi, se transferă la lic. „Național" Iaşi, cat. I latină, fiind din aceiaşi localitate şi având media foarte bine.

Iațeviuc Vasile, prof. tit. def. la lic. b. Tecuci se transferă la Iaşi sem. teolog. cat. I. latină având media bine, superioară celorlalți candidați.

Lungu V., prof. tit. def. la gimnaziul „Al. cel Bun" din Iaşi, se transferă la lic. Național Iaşi cat. istorie, fiind din localitate.

Roşu Nicolae, prof. tit. def. la lic. b. Cozmen, se transferă la Iaşi sem. teolog. cat. geografie, având media sup. celorlalți candidați (f. bine).

Constantinescu Benoni, prof. tit. def. la lic. Internat Iaşi, se transferă la aceiaşi şcoală cat. nr. 14 matematici, fiind dela aceiaşi şcoală şi având matematici principală şi fizica secundară.

Rusu Valeriu, prof. tit. def. la şc. norm. b. Sighet, se transferă la Iaşi lic. Internat cat. matematici fostă a d-lui Constantinescu Benoni, având medie sup. față de ceilalți candidați, (8,71 la princ. matem. şi 8,00 la sec. fizică).

Florea Gheorghe, prof. tit. la lic. Național Iaşi, cat. Nr. 24 se transferă la aceiaşi şcoală cat. Nr. 23 de şt. naturale fiind dela aceiaşi şcoală.

Taslauanu Ion, prof. tit. la şc. norm. b. P. Neamț, se transferă la Iaşi lic. Național, cat. Nr. 24 şt. naturale, fiind definitiv şi având media cea mai mare.

Tarantaev Vladimir, prof. tit. def. la şc. norm. b. Cetatea Albă desf. se încadrează la Iaşi lic. Internat cat. şt. naturale având media cea mai mare față de ceilalți candidați (8 000).

ORA 12

Solemnitatea promulgări nouei legi administrative

Bucureşti 13.—La ora când apărem, are loc la Palatul Regal solemnitatea promulgării nouei legi administrative şi depunerea jurământului rezidenților regali.

Noua legiuire a apărut astăzi în „Monitorul Oficial".

In vederea solemnității de astăzi, au fost tipărite 3 exemplare speciale legate în piele, care vor fi semnate de M. S. Regele.

Un exemplar va rămâne în arhiva Palatului, altul la ministerul de justiție şi al treilea la Inalta Curte de Casație.

Solemnitatea va fi difuzată de posturile noatre de radio.

Activitatea lordului Runciman

Praga 13.— Lordul Runciman a primit eri o delegație a partidului social-democrat german, care i-a prezentat un memoriu arătând că această fracțiune are aceleaşi drepturi ca şi sudeții.

Apoi, lordul a primit o delegație a partidului maghiar şi pe deputatul sudet Franck.

Seara, dl. Krofta a oferit un dineu în onoarea delegatului englez.

Danielle Darrieux la Bucureşti

Bucureşti 13.—Cunoscuta artistă de cinema Danielle Darrieux va sosi curând în România spre a turna filmul „Retour á l'aube".

Ea va rămâne în țara noastră circa 10-18 zile.

Surorile Dionnee bolnave

Londra 13.—Se anunță că 4 din cele 5 surori Dionnee s'au îmbolnăvit de amigdalită acută. Trei din ele au şi desinterie.

Starea lor inspiră îngrijorare.

Tragedie familiară

Viena 13.—Pensionarul Iulian Hasse dela căile ferate austriace, s'a sinucis împreună cu întreaga familie, compusă din 6 membri.

x **Uniunea Generală a Meseriaşilor**, Breasla Patronilor frizeri coafori Iaşi, organizează o frumoasă serbare în grădina *Salcia Nicolina, Luni 15 August 1938*, Roagă onor public a da tot concursul iar d-nii patroni şi lucrători au o datorie de a nu lipsi.

DE INCHIRIAT de pe acum în strada Vasile Conta No. 21 nou, intrarea prin boltă, o cameră şi bucătărie în demisubsol. A se adresa la ziar.

DOCTOR
SOLO SCHREIFEL
SPECIALIST IN
BOLI DE PIELE, VENERICE, SIFILIS
Tratamentul precoce al sifilisului prin examenul ultra-microscopic
DIATERMIE
Raze ultra-Violete
Consultații şi tratamente
7—10 dim. şi 2—9 seara
Str. Anastasie Panu 70
Telefon 2101

Un nou triumf cinematografic LA „SCALA"
Cu începere de Luni 15 August dela ora 3 la 1 noaptea

Un film al războiului
Marşul de noapte
cu FREDRIC MARCH
WARNER BAXTER
JUNE LANG
LIONEL BARRYMORE

Un film în culori
cea mai superbă realizare
RAMONA
cu LORETA YOUNG
DON AMECHE
KENT TAYLOR

Un film de groază mistere şi aventuri
Inamicul Femeilor
cu
ANN HARDING
BASIL RATHBONE

Un program colosal de Luni „LA SCALA"

Marele Teatru Cinema „TRIANON"
NUMAI 4 ZILE
Azi, Sâmbătă 13 şi Duminică
14 August 1938
La fiecare reprezentație matineuri şi seara. Cea mai mare atracție — în pauzele filmelor SARATOGA şi MADAM X
PAT ŞI PATACHON
Vor delecta publicul cu sketchurile muzicale şi umoristice
Cu toate enormele sacrificii băneşti necesitate pentru aducerea în țară a acestor doi mari comici,
Prețurile rămân cele obişnuite de Cinema
SAMBATA, DUMINICA, matineuri dim. cu filme şi **PAT şi PATACHON**

ANUL XXXIV No. 9412

ABONAMENTE:
Lei 350. . . . . pe un an
„ 180. . . . . „ 6 luni
„ 90. . . . . „ 3 luni
„ 35. . . . . „ 1 lună
„ 1500. . . Instituții publice

Atelierele tipografice „Opinia"
IAȘI STR. LAPUȘNEANU 37

1 LEU

OPINIA

Ziar popular cotidian

MARȚI 16 AUGUST 1938

TELEFOANE
Redacția. . . . No. 1298
Administrația . . „ 1299
Serv. de noapte red . „ 1436

Redacția și Administrația
IAȘI STR. LAPUȘNEANU 37
Director: C. R. CHIULEI

BIBLIOTECA UNIVERSITĂȚII IAȘI

Sabia lui Damocles

După ce au trecut anii de prosperitate și entuziasmul inerent oricărui sfârșit de război, grija a început din nou să încrețească frunțile și teama unui nou măcel să se cuibărească în omenire.

Ultimele lupte din războiul cel mare au lăsat de-abea să se întrevadă posibilitățile de distrugere, pe care ni le pune la dispoziție civilizația și progresul tehnicei.

Atât învinșii cât și învingătorii anului 1918 au continuat lupta, de astă dată în uzine și laboratorii.

Gazele au fost adunate în recipiente; oțelul trecut prin strungul mașinei de făcut obuze; nitro-glicerina pregătită să și arate puterea...

Tot ce s'a realizat în acești 20 de ani după război, a fost făcut ca înaintea unui război.

Avionul de pasageri se transformă imediat în aparat de bombardament; fabrica de coloranți chimice poate să-și schimbe menirea într'o singură noapte; cel mai inofensiv preparat de laborator are un revers, care poate proecta spre cer orașe din temelii...

S'au realizat progrese uimitoare, mai ales în tehnică, dar cu un scop știut deși nemărturisit,

La orice inaugurare de lucrare, fie uzină sau edific u cultural, nu se uită latura unui eventual război.

Omenirea se teme de război; și de aceia se pregătește atât de intens.

Această pregătire însă duce fatal la război.

Acumularea de averi considerabile în magazii, sub formă de material de război; starea latentă a atâtor energii închise în oțel, nu poate dura la infinit.

Ca orice fabricat, materialul acesta trebue să fie pus în valoare, deci făcut pe piața universalului măcel.

În această privință poate că sunt bine venite unele războaie localizate, ca cel abisinian, spaniol sau chinez.

Ele servesc de supapă a momentului, descongestionând proviziile puterilor fabricante.

Numai că proviziile morții se dublează în orice depozit, iar războaele mici servesc de experiență în vederea celui mare.

Sabia lui Damocles atârnă deasupra omeniei.

Și firul ei se pare că a început să se slăbească acum mai mult decât oricând...

AUREL LEON

EXTRAORDINARE PREGĂTIRI MILITARE ALE GERMANIEI LA GRANIȚA FRANCEZA

-- Destăinuirile unui ziarist francez --

Linia Siegfried. -- Blokhausuri subterane. -- O simplă apăsare de buton

Presa mondială a arătat îngrijorarea tuturor țărilor față de extraordinarele pregătiri militare ale Germaniei, mai ales în stânga Rinului, la granița franceză.

Deși nu se știe precis ce se lucrează, cancelariile diplomatice au aflat că se construesc întăriri formidabile, așa cum nu s'au făcut nici odată.

Ziarul „Paris-Soir" publică o corespondență din Germania a unui trimis special, care a reușit să viziteze șantierele din stânga Rinului, făcând destăinuiri senzaționale.

Iată ce scrie ziarul parizian:

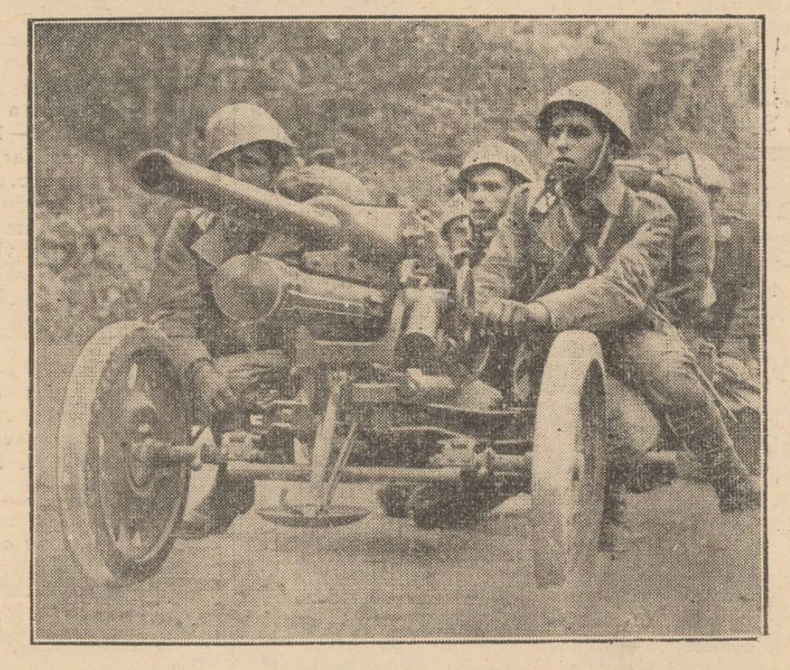

Pregătire de manevre, — repetiție a războiului.

„Zona blocată"

La 11 Iunie curent mareșalul Göring în timpul unei inspecții în regiunea Rinului, a dat ordine pentru a se activa la fortificarea granițel de Est a Germaniei.

O lună mai târziu mareșalul Goering a decretat mobilizarea forțelor civile ale Reichului, iar la 18 Iulie, 30 mii lucrători specialiști au luat drumul spre frontiera Rinului.

In fine la 1 August un nou decret interzicea ori cărui militar german de a circula în zona interzisă, denumită „zona blocată".

Această zonă interzisă cuprinde tot teritoriul stâng al Rinului, districtul Baden, districtul Hanau, valea râului Han și valea Neckarului.

Acest decret prevede pedeapsa cu moartea pentru acei care ar căuta să afle secretele acestor întăriri.

Lucrările acestei linii dealungul Rinului denumită „linio Siegfried" trebue să fie gata până la 15 August.

Aceste fortificații vor dubla linia Hidenburg din interiorul Germaniei, constituind astfel o replică ai faimoasei linii Maginot din Franța.

Cu toată strașnica supraveghere a acestei zone ultima pe o distanță 190 km. un ziarist francez a izbutit să viziteze lucrările și să trimită o descuere de pe aceste șantiere ale morței.

Fortărețe subterane

Fortificațiile încep de 55 km. de Strasbourg lângă orășelul Markolsheim.

Aici s'a amenajat o fortăreață în castelul Limbourg. Tunuri de mare calibru în amplasamente camuflate, țin sub bataia lor orașele Colmar, Strasbourg și calea ferată strategică Strasbourg-Balle.

Aceste tunuri pot bombarda direct cele patru văi ale Vosgilor depe teritorul Franței, chiar în fața liniei Maginot.

In stâncile din jurul fortăreței au fost sapate tranșee invizibile lucrate din beton la mare adâncime.

Pe o distanță de 45 km. se înșiră aceste întăriri subterane, adevarate block-hausuri, numai la 2 metri de malul Rinului. Până acum au fost terminate 28 de asemenea fortărețe, care nu se ridica de cât cu un metru de asupra pământului, dar coboară în adâncime până la 10—15 metri.

In fiecare fortăreață se află mitraliere, mortiere și aruncătoare de bombe. Incăperile au lumină și ventilație electrică

Linia de apărare

In spatele lor la 200 metri vine linia de apărare cu tranșee mai largi, protejate de rețele și baricade.

In acest mod o trecere a Rinului devine aproape imposibilă.

Echipele de oameni sunt schimbate mereu și trimise în alte sectoare spre a se putea afla ce se face.

Conducătorii germani spune că e o simplă lucrare de manevră militară.

In această regiune pădurile au fost tăiate iar terenurile expropiate.

Cele mai grozave întăriri s'au făcut la Rhinau. Aici s'a ajuns până la zeci de metri adâncime, construindu-se cazemate pentru faimoasele baterii de 88 cu tir electric.

Continuarea în pagina 2-a)

Mareșalul Goering, inițiatorul liniei de la Rin

Din toată lumea

Manualele didactice

Comisiunea instituită de minister pentru alegerea celor mai bune probleme manuale de curs primar și-a terminat lucrările.

Au fost premiate abecedarele d-lor Radu Petre și I. Săndulescu; D. Stoica și P. Puchianu; Apostol Culea (premiul I). Abecedarul d-lor B. Simion, Maria Petrescu și M. Neagu a luat premiul II.

Mențiuni: abecedarele d-lor C. Stan și I. Ciobănescu; I. Nisipeanu și Th. Gheantă; C. Căterț și P. Nicolescu; M. Crețu și I. Vitol; C. Asiminei; Agârbiceanu, Pora, I. Sufen și I. Almășanu: Marin Bâciurescu; P. Silvestru și Silvia Silvestru.

La citire de cl. II și I I, premiul a fost luat de dl. Agostol Culea (pr. II) și Bâciurescu, Tasu, Stoian și Puchianu (pr. III).

Președinte al comisiunii a fost dl. prof. Șt. Bârsănescu.

SSS

Filmul românesc

Se anunță că piesa d-lui prof. N. Iorga »Răzbunarea pământului", care se joacă în aer liber la Văleni de Munte va fi filmată de către Oficiul Național de turism.

De asemenea, se anunță că în jud. Prahova se lucrează la un film al cărui rol principal este jucat de o româncă Pau a Georgescu, care a jucat până acum în două filme francezo.

SSS

Pământul câștigă în greutate

Din ultimele calcule astronomice, rezultă că pământul devine tot mai greu și anume greutatea planetei noastre crește în fiecare an cu circa 70,000 de kg. din cauza bolizilor, al căr or număr este evaluat la 146 de miliarde.

SSS

Termometru original

Se știe că, în general, lectura indicațiunilor la termometrele medicale este foarte anevoioasă.

Pentru a înlătura acest neajuns s'a pus de curând în serviciu, în Statele-Unite, un nou dispozitiv, având în centru, o coloană mercurială, în spate, o oglindă și în față un fel de luptă, realizată printr'o îndoitură a sticlei servind drept conținător.

Grație acestui dispozitiv, putem observa cu ușurință în toate pozițiunile, linia argintată, mult mărită, ceeace face imposibilă orice eroare.

SSS

Succesul muzicei românești la Paris

Artiștii și muzica românească, au înregistrat recent mari succese la Paris. Astfel, la Concursul Conservatorului, pentru clasa de harpă a celebrului profesor Marcel Tournier, a obținut premiul întâi d-ra Doina Mihăilescu. Întreaga critică pariziană subliniază valoarea excepțională a calităților muzicale ale compatrioatei noastre, clasând-o de pe acum printre cele mai bune harpiste.

Presa pariziană se ocupă și de succesele d-rei Lola Bobescu, care în urma reușitelor concerte de vioară date iarna trecută la Concertele Lamoureux, Pasdeloup, în sala Pleyel, apoi în Belgia, Olanda și Germania, a primit un contract pentru o serie de concerte de muzică românească în Indiile Olendeze.

In acelaș timp, la concursul Conservatorului din Paris, au fost reținute pentru clasa de obol Elegia și dansul rustic de Stan Golestan, adăugându-se, încă un triumf la nenumăratele înscrise până astăzi în Franța de compozitorul român.

Lucrările din str. Ștefan cel Mare

Lucrările de refacere a străzii Ștefan cel Mare, continuă cu asiduitate.

Actualmente se lucrează la facerea trotuarelor, care vor fi complect renovate. O atenție deosebită se dă trotuarului din fața Mitropoliei.

După cum se știe gardul din fața bisericii a fost dat cu câțiva metri înapoi. In urma acestui fapt, trotuarul nou făcut va fi mult mai larg și va căpăta un aspect cu mult mai frumos.

Intrucât în unele părți, lucrul este stingherit de stâlpii de telegraf așezați în mod nesimetric s'a intervenit la Soc. de telefoane ca acești stâlpi să fie așezați la nivelul gardului.

Repararea celorlalte artere de circulație din vecinătatea străzii Ștefan cel Mare, cum sunt: strada Gh. Mârzescu, Căpt. Păun, Piața Teatrului Național și Piața Cuza-Vodă, va începe în cursul acestei luni.

Pentru darea în antrepriză a acestor lucrări, s'a fixat o licitație publică, care va avea loc în ziua de 16 August la Primărie.

CETIȚI IN PAG. IV-a ULTIMA ORA

Azi la Mânăstirea Neamțului

Realizările I.P.S.S. Mitropolit Nicodem

de Arhimandrit Iuliu Scriban

Cine calcă azi în cuprinsul Mânăstirii Neamțului dela început este izbit de stări cu totul noui. Nu mai este ce era odată. Nu mai dai peste forfoteala din alți ani, pe locul larg dintre aghiazmatar și marele patrat al clădirii din mijloc. Azi nu vezi decât trecători răzleți și de loc pâlcurile de odinioară, care se înghebau și fiecăreau aci.

Dacă este vorba de noapte, acelaș lucru. Deși azi mânăstiraa e mai luminată, fiindcă are lumină electrică, totuși pe la 10 sara nu mai găsești țipenie de om, tocmai acolo unde acuma vezi să pui pasul.

E atâta tăcere în toată mânăstirea, încât tu, venit dela orașul zgomotos, ești cuprins de o simțire deosebită. Liniștea adâncă te mișcă și o guști ca pe o dulce noutate.

Îți place de ea și dorești să sorbi mai îndelung din farmecul ei. Doar la Ierusalim em mai gustat atâtea covârșitoare tăcere!

Nimic din zbârnâielile vechilor gramofoane nu se mai simte acum, în toată întinderea mânăstirii. S'au dus vechile destătări, pe care oaspeții de odinioară voiau să le aducă dela oraș și în pacea mânăstirilor.

Pe ceice au trecut și anul acesta pe la mânăstire (Neamțul sau altele din cuprinsul Mitropoliei Moldovei) îi auzi plângându-se de plictiseala din sânul lor.

Îi credem și prea credem. Dumnealor pofteau să vio și la mânăstire, cu damblalele dela oraș.

Anul acesta nu s'a mai putuți Șimți că o nouă rânduială a intrat în obiceiul poposirii la mânăstire. Din pricina aceasta, azi avem la Neamțu (asemenea și la celelalte mânăstiri ale Moldovei) mai puțină lume ca altădată.

Da, vremea vechilor zvăpăieli a trecut. Răposatul Arhimandrit Grigorie Ștefănescu mi se plângea în 1904 că el nu mai are vara liniște în mânăstire. Acum însă este din plin starea pe care o dorea și el.

Dar dacă azi la Neamțu găsim această stare de lucruri, de loc n'o putem numi amorțeală, nici plictiseală. In adevăr, pe de altă parte, în tot cuprinsul ei se lucrează de zor. Este atâta înoire și neastâmpăr între zidurile ei și dincolo de ele, încât trebuie să-ți mărturisești că, dacă nu mai avem în ea forfoteală de lume și vorbărie zădarnică,— în schimb, avem o muncă zidditoare care te minunează.

Mitropolitul Nicodim iese de 7 ori pe zi din locuința sa, pentru a veni să privească o largă zidire care se ridică în fața locuinței sale. Urmărește de aproape înălțarea ei și se vede cu câtă poftă dorește s'o vadă ridicată mai iute.

Toți cei ce au fost la Neamțu știu marele hambar care se ridica pe stânga, îndată ce pătrundeai în inima mânăstirii. Era o adevărată hardughie, din scânduri înegrite, de loc frumoasă. Nu ținea buna vecinătate celorlalte clădiri, dar totuși era jitnița roadelor câmpului, care erau aduse acolo. De aceia și puteai numi laturea aceia adevărata cămară a mânăstirii. Acolo se îngrămădeau țăranii cu căruțele lor încărcate.

Azi toată acea hardughie este dată la pământ. In locul ei însă, se ridică o mare clădire de cărămidă, care ia locul vechii cămări și deschide altfel fața mânăstirii. Pe acesta Mitropolitul Nicodim tot vine s'o vadă.

Această clădire era a fi casă de oaspeți, clădire de bună primire și adăpostire pentru obrazele alese care vor poposi în mânăstire și loc de aleasă întâlnire pentru ce serbări sau adunări sau sfătuiri se vor face în mânăstire.

Eu știam că tot ce se face în mânăstire se clădește din lemn. Fiind încojurată de munți impăduriți, lemnul era materialul cel mai la îndemână pentru a face ceva. Totuși, cum am spus, noua clădire se ridică din cărămidă.

[De unde atâta cărămidă? Mi-am zis că ridicarea casei trebuie să coste mult. Ca să aduci o asemenea marfă scumpă de departe, cărat greu cu căruțele, o casă din cărămidă ar fi costat peste măsură.

Totuși la Mânăstirea Neamțului azi domnește o rară gospodărie. Cărămida se face în mânăstire și este astfel de 10 ori mai ieftină decât dacă ar fi adusă de departe.

Am fost și am văzut cărămidăriile. De obicei, ele sunt săpături făcute cu atâta neorânduială și halandala, încât îți-i scârbă să le privești.

Doamne! ce urâte sunt foastele cărămidării din jurul Bucureștiului! Tot pământul îi făcut harcea-parcea.

Astfel de priveliști să vezi în jurul mânăstirii, n'ar fi fost de laudă. Totuși nimic din toate acestea. Stivele de cărămidă sunt strânse unele lângă altele, de loc aruncate cu țăpoiul, cum se văd cbiș-

(Continuare în pagina 2-a)

MINISTERUL EDUCAȚIUNEI NAȚIONALE
Direcțiunea Centrală a Școalelor Regionale de Conducători de Automobile și Tractoare Agricole

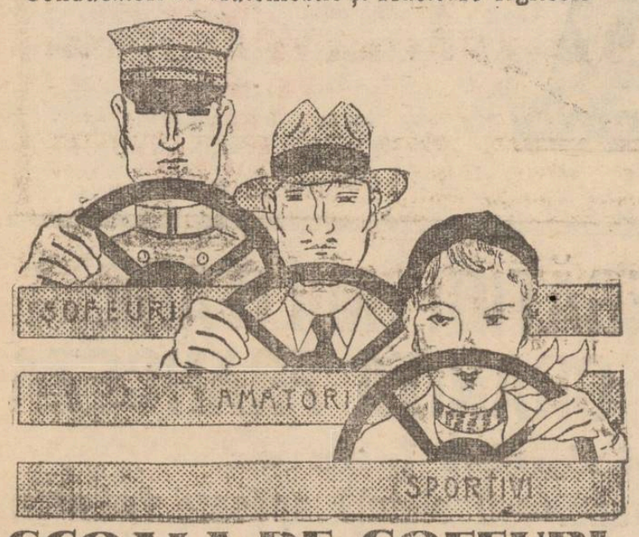

ȘCOALA DE ȘOFEURI
Secțiunea Iași
Strada A. C. Cuza 17 (fost Arcu)
Pentru informațiuni și înscrieri a se adresa zilnic la cancelaria Școlii între orele 8½-1 a. m. și 3½-7½ p. m.

Tariful publicațiilor în ziarul „Opinia" (cat. IV)

Dela 1-1000 linii în sus	Lei 9	linia
„ 1000 linii în sus	„ 7.50	
Anunțurile colectorilor de loterii	„ 10	
Bilanțuri, convocări, notificări, etc.	„ 30	
Știri artistice, școlare, judiciare	„ 15	
Informații comerciale min. 5 linii	„ 17.50	
Informații financiare „ 5 „	„ 17.50	
Informații loterii de stat	„ 25	
Informații colectori loterii	„ 20	
Intruniri electorale, anunțuri	„ 15	
Articole, cări de seamă comerciale, etc. în corpul ziarului	„ 25	
Anunțuri mortuare maximum Lei 1000 (80 linii)		
minimum „ 250 (30 „)		

Orice anunț în text

Anunțuri comerciale și financiare	Lei 20	
Parastase și mulțumiri mort are maximum	„ 300	anunțul
Parastase cuprinzând ace'așl anunț 3 nume maximum	500	„
Anunțuri de logodne, căsătorii și botezuri cel mult 15 linii	„ 150	„
Anunțuri de logodne, căsătorii, botezuri, etc. la informații nedepășind 10 linii	„ 300	„
Numiri, permutări, deplasări, decorări etc. la informațiuni ne depășind 10 linii	„ 300	„
Acte juridice, sentințe hotărâri, cereri de naturalizare etc. la anunțuri	„ 10	linia
Acte de mulțumire	„ 10	„
Acte de mulțumire la informațiuni	„ 20	„
Cutia cu scrisori, plasat lângă text	„ 20	„
Extracte de divorț simple, bucata	„ 400	bucata
Anunțurile editurilor și librăriilor se taxează după un tarif specia		
Schimbare de nume 3 publicațiuni	„ 600	
Anunțuri dela instituțiuni industriale 1 pag.	25.000	lei
Anunțuri comerciale 1 pagină	25.000	„
Anunțuri financiare, asig. oficiale 1 pag.	30.000	„

In paginile din dreapta cu 10% plus.
La angajarea de linii se va fixa un termen pentru publicarea lor, care în nici un caz nu va fi mai mare de 3 luni. Aceste anunțuri se vor publica Duminica și Sărbătorile numai atunci când va fi posibil, fără obligațiune. Anunțuri mai mari de 4 coloane se taxează în categoria anunțurilor speciale, astfel:
Primele 4 coloane se vor taxa conform tarifului obișnuit indiferent numărul de linii. Ce trece de 4 coloane **tarif dublu.**
Reclame pentru ziare, cărți, reviste, broșuri, se taxează tarif dublu.
P. S. Anunțurile mai mici ca spațiu de 10 linii se vor plăti cu tariful a 10 linii. Anunțuri și informațiuni cu fracțiuni de linii, adică de 6, 7, 9, 11, 13, 18, etc. linii nu se admit decât socotit 10, 15, 20, etc. linii.
Orice anunț plasat în pagina de mica publicitate 25% în plus.
Orice anunț cerut să apară special se taxează cu tarif special.

Mica Publicitate minimum 10 cuvinte

Cereri de serviciu	1 leu	cuvântul
Oferte	2 lei	cuvântul
Vânzări	3 lei	cuvântul
Vânzări imobile, moșii, păduri, arendări	3 „	„
Inchirieri de apartamente și camere	3 „	„
Pensiuni	3 „	„
Locțiuni meditațiuni	2 „	„
Diverse profesionale și comerciale	3 „	„
Pierderi, dispariții	1 „	„
Stațiuni climaterice și balneare	1 „	„
Căsătorii	5 „	„

Orice anunț cerut să apară la altă rubrică decât cea respectivă se taxează dublu.
Anuuțurile încadrate se taxează dublu, iar cele cu clișeu se taxează cu tarif special.
Toate anunțurile și orice fel de reclamă, informațiuni, articole, etc. se măsoară cu liniametru corp 5.
Plata la orice anunț sau angajament se face numai anticipat.

Tariful licitațiilor

Anunțuri de licitații până la o valoare de lei 50.000 se vor da numai ziarelor locale	Lei 2.50	cuv.
Idem de la 50.000—200.000 lei	„ 2.50	„
Idem de la 200.000—500.000 „	„ 3.00	„
Idem dela 500.000—1.000.000 „	„ 3	„
Idem dela 1.000.000 lei în sus	„ 4	„
Anunțurile tribunalelor pentru consolidarea de terenuri petrolifere linia corp 5	„ 15	„
Publicațiuni de licitații mobiliare, incheieri pentru radieri de convenționi pentru fiecare anunț	„ 250	
Orice alte publicațiuni	„ 10	linia

Pentru ziarele din provincie, noul tarif intră în vigoare cu începere dela 15 August 1938.

Liceul Militar Iași
Serv. Aproviz.

PUBLICAȚIE

Se aduce la cunoștința celor interesați, că în ziua de 6 Septembrie 1938, ora 10 dimineața, se va ține în localul Liceului Militar Iași, situat în Iași str. Carol No. 47, licitație publică cu termen scurt de 20 zile, pentru aprovizionare cu brânză de oi, brânză de vaci, lapte dulce, smântână, unt presat și grăsime de porc topită, necesare hranei elevilor liceului pe timpul dela 15 Septembrie 1938 la 15 Septembrie 1939.

Licitația se va ține în conformitate cu art. 88-110 din L. C. P. regulamentul O.C.L. și normele generale publicate în M. O. No. 127 din 4 Iunie 1931.

Toate persoanele care vor lua parte la licitație, vor depune pe lângă ofertă și o garanție de 5% din valoarea furniturei oferite, iar oferta se va face numai în conformitate cu caetul de sarcini cari se poate vedea în fiecare zi de lucru pela orele 9—12, în localul Liceului Militar Iași.

p. Comandantul Liceului
Militar Iași
Maior, Corneliu Tomida
Ofițer cu Aprovizionarea
Locot, Nicolae Șanta
No, 3898
din 12 August 1938

Vând ieftin
în Regiunea Copou Vidrașcu, două parcele alături. Poziție frumoasă, stradă pavată, apă, canal și lumină electrică. A se adresa la ziar.

UMBRELE bune cu prețuri de 40% mai eftine ca în altă parte cât și reparațiuni de tot felul obțineți LA LEON care s'a mutat în str. I. C. Brătianu 113 lângă farmacia Racovță.

Școala de Croitorie
N. CARDAȘ
Str. Carol 44 Iași
Aduce la cunoștința celor interesați că înscrierile încep la 15 August, în orele 9-12 dim. — Se primesc și interne. Sunt 10 locuri vacante pentru orfane care primesc învățătura gratuit.
Direcția

România
Corpul Portăreilor Trib. Iași
PUBLICAȚIE DE VÂNZARE
No. 61

Anul 1938, luna Aug, ziua 9

Se publică spre cunoștința generală că, conform adresei Judecătoria Mixtă Iași. No. 33197 | 1933, se va vinde prin licitație publică, în ziua de 10 Sept. 1938, ora 1 p. m. averea mobilă, sechestrată cu procesul verbal No. 468 | 1938, de la debitorul Dumitru Postudor din Com. Holboca sat. Ruseni, Iași la pretenția Soc. Hatmanul Nicoară din Iași avere care se compune din următoarele: 1) una vacă neagră, țintată în frunte etate cam 7 ani, un cal (murg) roib pentang la picioarele dinainte etate cca, 10 ani, cinci lăicere stil național mărimea 3 m. pe un metru.

Vânzarea se va face în Com. Holboca, sat. Ruseni, Iași dom ciliul debitorului, pe bangata și în asistența comisarului respectiv.

Șef Portărel, BAZALI
Secretar, D. Stancov

x La Iași bântue din nou epidemiile. Somități medicale prescriu EOAV ZUL DE BORSEC ca preventiv a acestor boli.

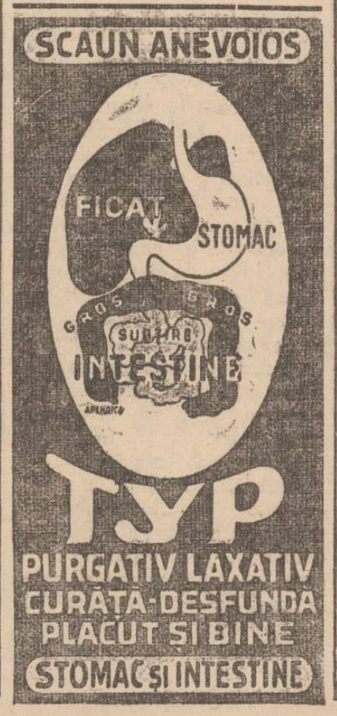

O vizită la ferma și orfelinatul din Popricani

Un scurt istoric. — Activitatea la Popricani. Intreținerea orfanilor.

In dorința de a cunoaște mai amănunțit situația fiecărui așezământ, ce stă sub obladuirea Epitropiei Sf. Spiridon d. director g-ral A. M. Frimu a luat inițiativa de a face mai multe vizite inopinate pe la aceste instituții.

Astfel, acum câteva zile, am avut ocazia să-l însoțesc la o primă inspecție făcută la Ferma și Orfelinatul din Popricani.

Suntem întovărășiți și de d. Const. Ciudin, intendentul spitalului central.

După aproape o oră de drum cu mașina, ajungem în în satul Popricani. E ora 6 dimineața. Țărani, bărbați și femei, au plecat demult la munca câmpului.

Peste tot o vie activitate, care va înceta odată cu căderea primilor fulgi de zăpadă.

Nu departe de sat se află moșia Popricani.

Istoricul moșiei

Această moșie a fost proprietatea lui Dimitrie Cantacuzino, care în 1634 a donat-o Spitalului Sf. Treime din Tatarași, astăzi Spitalul Pașcanu.

După un șir de ani, spitalul Sf. Treime împreună cu moșia din Popricani, a trecut sub administrația Spiridoniei.

După expropriere, n'au mai rămas decât 194 hectare, Totuși, conducătorii Epitropiei au continuat exploatarea acestei moșii, pentru a aproviziona instituțiile spitalului din Iași, cu cele necesare.

Inspecția

Ne îndreptam spre marea grădină de zarzavaturi, situată în valea râului Jijia.

Ne întâmpină d. Scurtu, șeful horticultor al fermei, care ne dă toate lămuririle.

Criza de apă, face ca această grădină să nu dea roadele cerute.

Dat fiind situația ei geografică, această vale este mereu bântuită de secetă.

Cu această ocazie, aflăm că Spiridonia are în studiu un plan gigantic și anume schimbarea cursului râului Jijia pe vechea albie, care trece prin mijlocul grădinei de zarzavaturi.

Odată realizat acest proect, întreaga vale va avea apă din belșug și pământul va da roade înzecite.

Deocamdată însă Spiridonia este în mare criză financiară și nu va putea realiza așa curând acest măreț plan.

La fermă

După ce vizităm grădina, ne suim în deal, la fermă. Aici găsim pe d. Popescu, directorul fermei, care dă ordine și obiectivul oamenilor dela treierat.

Anul acesta, ferma a produs mult grâu și de bună calitate.

Asistăm câteva minute la treieratul grâului, după care trecem în revistă întreaga gospodărie a fermei.

Vzităm: grajdiurile, lăptăria, hambarele, uzina, stupăria etc. Peste tot ordine și curățenia cea mai desârșită.

Trecem în marea livadă a fermei, plină cu tot felul de pomi fructiferi.

Alături de livadă se află via, care deasemenea se prezintă bine.

La orfelinat

Strigete de copii ne arată că suntem în apropierea orfelinatului.

Acest orfelinat a luat ființă în anul 1923, pe timpul când conducea Spiridonia: C. Mârzescu, C. Kilimoglu și av. Gr. Teodoru, Director general era I. Dafin.

Astăzi, numărul orfanilor întreținuți de Epitropie, se ridică la aproape 120, băeți și fete. Directoarea acestei instituții este d-ra Olimpia Haloș, care de 8 ani o conduce cu multă pricepere și devotament.

Conduși de d-ra Haloș vizităm clădirea orfelinatului.

Incepem cu dormitoarele, care sunt foarte bine întreținute și amenajate cu mult gust. Nu lipsesc nici perdelele dela geamuri și uși.

Vizităm apoi: sufrageria, baia, camara, biblioteca, bucătăria etc. Ordinea și curățenia ce domnește în orfelinat, au atras laudele directorului Spiridoniei.

In ceiace privește întreținerea „pensionarilor" orfelinatului, trebuie să menționăm sacrificiile ce le depune în această direcție Epitropia Sf. Spiridon, care asigură o existență dintre cele mai sănătoase acestor oropsiți ai soartei

Școala

La 10—12 metri depărtare de orfelinat, se află școala primară și grădinița de copii. Se aplică același program ca în toate școlile statizate și sub controlul organelor învățământului primar. Director este d. Dimitriu, un bun dascăl și pedagog în această direcție.

Mai vizităm împrejurimea fermei și a orfelinatului, cu care ocazie d. director Frimu dă unele indicații.

După 10 minute, ne aflam în mașina care ne ducea spre Iași.

VIRGIL GHORGHIU

Extraordinare pregătiri militare

ale Germaniei la granița franceză

(Continuare din pagina 1-a)

Din cele șase prevăzute, s'au instalat trei.

Intreg terenul din regiune este sfredelit.

Mii de hectare au fost sacrificate.

Camuflajul

Ceeace merită să fie admirate este arta camuflajului la germani.

S'au ridicat circulare artificiale, acoperindu-se mai ales linia ferată dublă construită dea'ungul frontului, numai la 50 metri de Rin.

Trenul electric merge astfel 55 Km. sub ameliorarea alșă.

De asemenea s'au făcut întărituri grozave la piscul Ister. Aici este și o uzină electrică, foarte puternică.

O singură apăsare de buton

Ziaristul francez arată că tunurile acestor fortărețe au tir electric și sunt astfel regulate încât dintr'un singur tir 340 obuze pot distruge uzinele și și Garajul dela Kembs, inima liniei Maginot.

Pentru aceasta, ajunge o singură apăsare de buton, la centrala electrică a liniei.

*

Relatările ziaristului francez au produs o deosebită îngrijorare în cercurile pariziene.

Spectul viitorului măcel stăpânește toate inimele.

Dela Tribunalul Militar

„Anarhia bandelor stiliste trebuește stăvilită prin condamnări severe..."

a spus d. maior A. Burada

Consiliu de război din localitate a judecat două procese în legătură cu apărarea intereselor bisericii de stat.

A prezidat d. colonel Traian Ștefănescu, iar ministerul public a fost prezentat prin d. maior Alex. Burada.

Primul proces a fost al propagandistului stilist Spiridon Moraru din com. Scumpia-Bălți, acuzat de activitate calanderistică.

La percheziționile ce i s'au făcut s'a găsit material propagandistic, calendare stiliste, broșuri etc.

Intr'un asupru și do u nentat rechizitoriu d. maior Alex. Burada a arătat primejdia ce constitue pentru biserică asemenea elemente.

„Inculpatul face parte din banda lui Climovici acel care a agitat ani dearândul glia basarabeană sămănând anarhia și discordia între cler și credincioși, între autorități și popor" — a spus d. maior Burada.

Anarhia bandelor stiliste trebuește stăvilită prin condamnări severe".

Martorii ascultați au arătat că inculpatul Moraru nu se intimida de dispozițiile autorităților și făcea propagandă dela om la om. Tribunalul l'a condamnat la un an închisoare și cinci ani interdicție.

*

Tribunalul militar în aceiaș compunere a judecat pe Vera Ștefanco și Polixenia Săbu din com. Gheciu-Bălți.

Acestea erau simpatizante ale sectei inochentiste, dar făceau propagandă printre săteni pentru stilul vechi. In ședință ele și-au recunoscut greșala și au declarat că vor urma pildele bisericii adevărate.

„Vom fi bune creștine!"... — au declarat ele cu lacrimi în ochi.

Tribunalul le-a condamnat la câte o lună închisoare.

*

Din dezbaterile acestor procese s'a dovedit cu prisosință un lucru dureros: în Basarabia stilismul continuă să existe.

Clerul și autoritățile luptă cu greu pentru a stăvili această primejdioasă mișcare.

REP

Informațiuni

x Administrația Financiară de Incasări și Plăți a făcut cunoscut Camerei de Comerț că, s'a revenit asupra măsurilor în privința sechestrărilor pe arii a cerealelor țăranilor.

x In vederea alinierii străzii Ștefan cel Mare, primăria a mai expropiat imobilele: Sofia și Ignat Rhoe, dela No. 41, Jane și Tischler.

Sâmbătă s'au început lucrările de dărâmare a imobilului Tischler, cot cu Mârzescu.

x Combateți epidemiile, bând BORVIZ DE BORSEC.

Azi la Mânăstirea Neamțului

(Continuarea din pagina 1-a)

nut, iar între ele gropile cu băltoace. La cărămidăriile de la Neamțu aproape nici nu vezi unde sunt săgățurile, unde cuptoarele. Deci ele nu urâțesc în niciun chip marginile mânăstirii.

Cunoști îndată că aici a stăpânit un ochi gospodăresc, care nu a lăsat apucăturile neorânduite să se întindă de capul lor. Treaba se face pe loc strâns, fără să strice prin nimic armonia cu atâtea alte lucrări din sânul mânăstirii Iată cum mânăstirea are cărămidă din belșug și pentru alte zidiri, fără să dea bani grei afară și deci se face treabă bună cu parale puține.

Eu însă am venit la mânăstire cu gândul întins să văd cum merge abrica de charestea. Pentru dinsa am scris articole aprige anul trecut, și aici și în Epoca. Am înfipt condeiul nemilostiv în „Păduchii mânăstirilor", adică în liftele care vin de se adăpostesc în mânăstire, și apoi clănțănesc împotriva gospodarilor ei, că nu mânuiesc mânăstirea după capul lor cel îmbâcsit de trăsneli.

Așa a fost anul trecut. Mânăstirea Neamțului, și apoi și celelalte pe urma ei, au fost înzestrate cu întinderi de păduri, pentruca ca ele să negustorească lemnul și să-și scoată astfel mijloacele pentru împlinirea nevoilor lor.

Nânastirea Neamțului a pus mâna pe cele câteva mii de hectare pe care le-a dobândit, și iute s'a apucat de treabă. Punându-se în legătură cu oameni care aveau capitaluri și deprinderea de a folosi lemnul din pădure, din pământ s'a ridicat, pe un tăpșan din marginea de apusmiazănoapte a mânăstirii, o fabrică de cherestea.

Asta s'a înghebat anul trecut. Mânăstirea iute s'a văzut în stăpânirea mijloacelor prin care să-și poată drege multele racile ale ei.

Ce reparație strașnică se făcea anul trecut la seminarul mânăstirei! Incă nu s'a isprăvit și ea merge înainte cu mare spor, și anul acesta și cu gand de alte înoiri și în anii viitori.

Toate aceste se fac cu mijloacele care acum ies din folosirea lemnului din păduri Nu este de loc vorba însă de despădurirea munților, ci de tăierea cuminte a copacilor, adică a acelora care din an în an trebuiesc dați la pământ, pentruca alții să se ridice la loc. Copacii netăiați la vreme cad și se putrezesc.

La Neamțu se lucrează cu socoteală, cu priveghere de meșteri ai pădurilor și după legile grijirii lor.

Copacii sunt cărați acum la fabrica de cherestea și astfel s'a ridicat, în marginea mânăstirii, un soi de muncă rodnică, din care folosește și mânăstirea și țara.

Am văzut ieri scândurile frumos trase la rindea cu mașina, care merg tocmai la Cairo.

Sunt închegate în cutii, care apoi ne vin înapoi cu portocale, zmochine, curmale.

Acesta este acum un mare izvor de bogăție pentru mânăstire. Dacă în sânul ei se îndeplinesc acum atâtea lucrări, este din veniturile aduse de această folosire a pădurilor.

De departe vedeam eu că fabrica sporește.

Stive peste stive de scânduri vedeam rânduindu-se multe unele lângă altele. Intrecerea cu mult ce se putea vedea anul trecut.

Te mirai când s'au putut ridica toate acestea, în așa scurtă vreme? De aceia voiam să mă duc să le văd pe toate de aproape.

I. P. S. Mitropolit Nicodim n'a așteptat să audă dorința mea, ci singur m'a luat să-mi arate, ceiace de altfel îmi arătase și anul trecut. M'am minunat de tot sporul aflat și am văzut că, departe de a vedea o încetinire ori macar o rămânere la cât se apucase a se înfăptui, dimpotrivă, lucrul se ridica tot mai covârșitor.

Iată, împotriva unor asemenea înfăptuiri ale hărniciei și ale minții răzbătătoare clănțăneau păduchii de anul trecut. Văzând sporul de anul ista, m'am bucurat peste măsură și mi-am zis că n'am greșit atunci, sculându-mă cu condeiul împotriva flecărelilor lor. Toate înoirile care se văd azi în mânăstire dovedesc cu câtă strâmbătate se năpustiseră dumnealor împotriva unei gospodării săltătoare și înviorătoare.

Acestea trebuia să le spun cetitorilor care m'au cetit și anul trecut. Dar mai am încă multe a le spune.

Din câte înoiri am văzut de curând la Neamțu, n'a putut înșira aici decât puține.

Se cuvine însă ca ele să fie aflate, pentruca să avem temeiuri de bucurare, pentru tot binele care se înfăptuește azi în țara noastră.

O mare trâmba de bine se incheagă azi în mânăstirile Moldovei noastre. Bucurându-mă eu, am vrut să fac și pe alții părtași la bucuria mea. De asta am pus pe hârtie, aici ce am gustat zilele acestea la Neamțu.

In curând însă vin și cu altele, pentrucă hărnicia și înțelepciunea de la Neamțu să fie cunoscute în toată lărgimea lor. Este o strălucire și o laudă pentru însăși Moldova noastră.

Arhim. Scriban

SOLEMNITATEA DELA PALATUL REGAL

Depunerea jurământului rezidenților regali. — Promulgarea nouei legi administrative.

Sâmbătă 13 August, ora 12,30 a avut loc în Sala Tronului din Palatul Regal solemnitatea promulgării noii legi administrative, după care a urmat jurământul noilor rezidenți regali, jurământ depus în fața *M. S Regelui* și a unui preot.

In dreapta Tronului au luat loc membrii Guvernului fiind prezenți următorii: I. P. S. S. Patriarhul Dr. Miron Cristea, Președintele Consiliului de Miniștri, având alături pe d. Consilier Regal G. Tătărescu, dl. Armand Călinescu, Ministrul Internelor, și ad-interim la Educația Națională, dl. G. Ionescu-Sisești, Ministrul Agriculturii și Domeniilor, dl. Victor Iamandi, Ministrul Justiției d. general Argeșanu, Ministrul Apărării Naționale, dl. general dr. N. Marinescu, Ministrul Sănătății și Asistenței Sociale, dl. general Paul Teodorescu, Ministrul Aerului și Marinei, dl. D. Constantinescu, Ministrul Economiei Naționale, ad-interim la Finanțe și Guvernator al Băncii Naționale, dl. Mihail Ghelmegeanu, Ministrul Lucrărilor Publice și al Comunicațiilor, dl. Mihail Ralea Ministrul Muncii, P. S. S. Episcopul Nicolae Colan, Ministrul Cultelor și Artelor, precum și d-nii Mihail Măgureanu, Subsecretar de Stat la Președinția Consiliului de Miniștri, Eugen Titeanu, Subsecretar de Stat al Presei și Propagandei, Părintele Nae Popescu, Subsecretar de Stat al Ministerului Cultelor și Artelor, General Glatz, Subsecretar de Stat la Ministerul Apărării Naționale și D. V. Toni, Subsecretar de Stat la Ministerul Educației Naționale.

M. S. Regele Carol II

In stânga Tronului au luat loc membrii Curții M. S. REGELUI: Dl. General Balif, Consilier Regal și Administrator al Domeniilor Coroanei, Dl. Ernest Urdăreanu, Ministrul Casei Regale, Baronul V. Sturdza, Mare Maestru de Ceremonii, C. Flondor, Ministrul plenipotențiar și Mareșal al Curții Regale, Dl. General Mihail, Prim-Adjutant Regal, General Zwiedinek, Adjutant-Regal, General Condiescu, Bibliotecarul Palatului, Dr. Mamulea, Colonel Filitti, Adjutant-Regal, Colonel Rusescu, Adjutant-Regal, Colonel C. Ulea, Directorul Cancelariei Mareșalatului, Major Ilie Radu și Căpitan Știubei, ofițeri de ordonanță, Emil Ciuceanu, Directorul Presei.

Au mai luat parte de asemenea membrii comisiei care a alcătuit proectul de lege: Dl. Profesor Rarinescu, Dl. Profesor V. Mierlescu, și Dl. D. Vântu.

La ora 12.30 rezidenții regali au luat loc în fața Tronului în ordinea următoare: General Al. Hanzu, General Dănilă Papp, General Romulus Scărișoreanu, Al. Gane, Alexandru Marte, General Mihail Negruzzi, Nicolae I. Otescu, Victor Cădere, Dinu Simian și Profesor universitar George Alexianu.

Sosirea M. S. Regelui

După aceasta Marele Maestru de Ceremonii a anunțat sosirea M. S. REGELUI.

M. S. REGELE în haine albe de vară, intrând în sala Tronului s'a înclinat în fața asistenței și a luat loc pe treptele Tronului.

Dl. Ministru al Internelor și ad-interim la Ministerul Educației Naționale, Armand Călinescu dă citire Decretului Regal pentru promulgarea legii administrative.

M. S. Regele coboară apoi de pe treptele Tronului și semnează Inaltul Decret de sancționare a legii administrative.

După aceasta d. Ministru al Internelor Armand Călinescu a citit Decretul Regal pentru numirea pe 6 ani a rezidenților regali.

Fiecare rezident regal depune apoi legiuitul jurământ în fața *M. S. Regelui* și a unui preot.

Inaltul Decret Regal a fost apoi semnat de I. P. S. S. Patriarhul Dr. Miron Cristea, Președintele Consiliului de Miniștri și de către d. Armand Călinescu, Ministrul Internelor.

Câteva clipe mai târziu *M. S. Regele* apropiindu-se de rezidenții regali îi felicită urându-le spor la lucru. Majestatea Sa se întreține apoi cu asistența, după care se retrage din Sala Tronului.

Dl. Armand Călinescu

Decretul de numire a rezidenților regali

Carol al II-lea
Prin grația lui Dumnezeu
și voința Națională
Rege al Românilor
La toți de față și viitori
sănătate

Asupra raportului Ministrului Nostru, Secretar de Stat, la Departamentul Internelor Nr. 22223 | 938.

Văzând Jurnalul Consiliului de Miniștri No. 1895 din 13 August 1838.

In virtutea dispozițiunilor art. 56 din legea administrativă, promulgată cu Inaltul Decret Regal No. 2919 din 3 August 1938 și publicată în Monitorul Oficial Nr. din August 1938.

Am decretat și decretăm:

Art. I.—Se numesc de Noi, pe termen de 6 ani, în funcțiunea de rezident regal de Ținuturi, Domnii:

General de Corp de Armată în rezervă Alexandru Hanzu, fost Inspector general de Armată definitiv, la Ținutul Someșului;

General de Divizie în retragere Dănilă Papp, fost Comandant al Corpului VI Armată (Cluj), la Ținutul Alba Iulia;

General de Divizie în retragere Romulus Scărișoreanu, fost inspector general de Armată, la Ținutul Olt;

Alexandru Gane, fost Prim-Președinte al Consiliului Legislativ, la Ținutul Bucegi;

Alexandru Marte, fost Prim-Președinte al Curții de Apel din Timișoara, la Ținutul Timș;

General de rezervă Mihail Negruzzi, la Ținutul Prut;

Nicolae I. Otescu, fost subsecretar de Stat, la Ținutul Marea;

Victor Cădere, Ministru Plenipotențiar, la Ținutul Dunărea;

Dinu Simian, fost Subsecretar de Stat, la Ținutu Nistru;

George Alexianu, Profesor universitar, la Ținutul Suceava.

Art. II.—Ministrul Nostru, Secretar de Stat la Departamentul Internelor, este însărcinat cu executarea acestui Decret.

Dat în București, la 13 August 1938.

CAROL

Ministrul Internelor
(ss) A. M. CĂLINESCU

Secretarii generali ai ținutului

Au fost numiți în funcțiunea de Secretar General de Ținut, d-nii:

Paul Goma, actual Inspector General Administrativ, la Ținutul Bucogi;

Victor Hodor, actual Inspector General Administrativ, la Ținutul Someșului;

Constantin Răscanu, actual Inspector General Administrativ, la Ținutul Prut;

Nicolae Rădulescu-Dobrogea, actual Inspector General Administrativ, la Ținutul Mării;

Ilie Gănescu, actual Inspector General Administrativ, la Ținutul Olt;

Petre Roșca, actual Inspector General Administrativ, la Ținutul Alba Iulia;

Gheorghe Ciupo, actual Consilier la Curtea locală Administrativă Timișoara, la Ținutul Timiș;

Mihail Miloteanu, actual Consilier la Curtea locală Administrativă București, la Ținutul Dunăre;

Emanoil Corcavschi, actual Consilier la Curtea locală Administrativă Cernăuți, la Ținutul Suceava.

Gheorghe Glad, actual Inspector General Administrativ în Ministerul Justiției și Consilier temporar la Consiliul Legislativ, la ținutul Nistru.

5000 copii din Iași

au semnat în primele zile, în paginile Cărții de Aur pentru Shirley Temple, deschisă la Cinema „Scala".

Copii! Grăbiți-vă și semnați în Cartea de Aur ce va fi trimisă minunatei Shirley Temple.

Veți căpăta gratuit un album cu fotografiile ei și vă veți vedea publicat numele în ziare.

Cartea de Aur rămâne deschisă până Luni 22 August, când veți vedea la „Scala" cel mai mare film al Shirley Semple „Saraca fetiță bogată".

Rubrica insalubrității Iașului

Cauza principală a febrei tifoide

In atențiunea serviciului sanitar și a primăriei, pentru executarea ordonanței dată în ziua de 9 August c.

1) In piața Sturzoaia se găsește un depozit uriaș de gunoaie pestilențiale vechi.

2) In curtea pavilioanelor C. F. R. dinspre Strada Penes Curcanul, gunoaie atât de multe că nu mai pot încăpea în lăzile anume destinate, ci stau răspândite împrejur.

3) In fața „Institutului de ocrotire socială" „Regin Maria" gunoaie și resturi alimentare descompuse în stradă.

4) Pe strada Aurora, grămezi de gunoaie și grămezi de pământ rezultat din repararea pavajelor (7-8 la număr) de dată foarte veche.

Va urma

Colonel Ion Zamfirescu

x **Serbarea câmpenească** organizată pentru ziua de 14 August a. c. în grădina „Salcâm"-Tătărași, de „Uniunea generală a micilor industriași și meseriași" Filiala Iași, s'a amânat pentru ziua de 28 August la aceiași grădină, din cauza morții fostului ei președinte Ioan Zamfir; iar biletele vândute au rămas valabile.

x Sănătos, eftin și bun numai BORVIZ DE BORSEC.

Mare reducere de prețuri la toate articolele de vară
numai la Magazinul
Nicolae Angelescu & Co.
Succesor i firmei Luca P. Niculescu Str. Ștefan cel Mare 4
Totodată mai anunțăm onoratei clientele, că vindem cu **mari reduceri de prețuri:** *Stofe bărbătești și de dame, mătăsuri, șifoane, pânză pentru cearceafuri, dejalinuri, gradel, pânză de saltele, broșeuri pentru plapumi, prosoape, olandă, covoare, ciorapi, batiste, cravate etc.*

Dela municipiu

Sporirea taxelor pentru morminte la cimitirul „Sf. Vasile"-Galata

Construirea bisericii dela Copou

Intr'un reportaj anterior, am relatat intențiunea d-lui primar Mihail Eșianu de a aduce unele îmbunătățiri cimitirului Sf. Vasile din Galata.

Printre acestea îmbunătățiri, este înzestrarea acestui cimitir cu apă și lumină electrică.

Dat fiind că actualele taxe pentru locurile de morminte la acest cimitir sunt prea scăzute, dl. primar Eșianu a dat o decizie Sâmbătă, prin care se înștiințează că începând de azi, 15 August crt, locurile pentru morminte în acest cimitir la cl. I-a vor costa 2000 lei; cl. II-a 500 lei, iar clasa III-a 50 lei.

A fost înștiințată și parohia bisericei Sf. Vasile despre acest fapt.

Biserica din Copou

Comitetul parohial al nouei biserici ce se construește la Copou, (vis-a-vis de Expoziție) s'a prezentat Sâmbătă d-lui primar Eșianu, cu care ocazie i-a solicitat un ajutor din partea primăriei, pentru continuarea lucrărilor.

Această biserică—care va fi construită în stilul Sf-tului Neculai-Domnesc, va costa mai bine de două milioane lei, fără pictură.

Până în prezent, construcția lăcașului din Copou a necesitat cheltueli în sumă de 1.250.000 lei.

D. primar Eșianu a răspuns că actualmente municipiul nu dispune de fonduri, dar va avea grijă la intervenirea viitorului buget.

Licitații

In ziua de 17 August crt., va avea loc la primărie o licitație publică pentru darea cu chirie a cramei din parcul Expoziției.

Deasemenea, mâine dimineață, are loc la municipiu licitația pentru darea în antrepriză a lucrărilor de pavare a străzilor: Căpt. Păun, Mârzescu și Piața T. National.

Intreaga lucrare va costa 1.900.000 lei.

REP.

Wolley-ball

Siretul a învins Ateneul cu 15-12, 15-2, 15-6

Sâmbătă s'a disputat matchul Siretul-Galați, contra Ateneul. Gălățenii au obținut o victorie detașată: 15—12, 15—2, 15—6.

Matchul cu Macaby, din cauza timpului nefavorabil, a fost amânat pe astăzi Luni, la ora 9 seara, când se va disputa în nocturnă.—Intâlnirea între Siretul și Mababy—la lumina reflectoarelor, merită a fi văzută. Sportivii ieșeni, sunt invitați, la nocturna de pe terenul Macabi.

La București s'a disputat eri matchul de foot-ball, pentru campionatul national, între Ripensia și Rapid.

Ripensia a învins cu 2—0 (1—0).

Transferări în învățământul normal din regiunea noastră

In înv. normal din inspectoratul Iași s'au făcut următoarele transferări:

Comicescu Gheorghe prof. de pedagogie încadrat prov. la cat. de pedagogie dela școala normală de b. din Iași prin Dec. No. 96581 | 936, se propune a fi încadrat def. la această cat. de la această școală.

Cotoran Dumitru, prof. de ped. la șc. norm. de b. din Vaslui școală acum desființată se propune a se încadra prov. la cat. de pedagogie dela șc. norm. de b. din Iași.

Cămăruț Mihai, prof. desencaligrafie la lic. de b. din Chișinău se propune pt. transferare la cat. de desen și caligrafie vacantă la șc. norm. de b. din Iași.

Dobrescu Virgil, prof. de fil. de la liceul de b. din P. Neamț se propune pt. trănsf. la cat. de ped. dela șc. norm. de b. din P. Neamț vacantă.

Tane Nicolae, prof. de pedagogie dela șc. norm. din Cet. Albă se propune pt. transferări la cat. de ped. vacantă la șc. norm. din Bacău.

Ungureanu Grigore prof. de șt. nat. dela șc. normă din Tg. Mureș, se pt. trausf. la cat. de și. nat. No. 10 vacantă la șc. norm. din Bacău.

Baldovin Lidia, prof. de l. franceză la gimn. ind. f. Huși se propune pt. transf. la șc. norm. din Iași, la cat. de l. franceză.

Costruș Filofteia, prof. de muzică de la gimn. ind. din Vaslui se transferă la cat. de muzică dela șc. norm de f. Iași.

Petrov Natalia prof. muzică ce fusese transferată la șc. norm. f. M. Sturza Iași, transferare anulată prin dec. contencosului Curții de Apel din Iași, se propune spre transferare la cat. de muzică vocală vacantă la șc. de cond. normală din Iași.

Nichita Margareta, prof. de fizico-chimice, dela lic. f. Cetatea-Albă se propune pt. transferarea la cat. de fizico-chimice dela șc. normală de f. din P.-Neamț în locul d-nei Strat Valeria care pleacă la Lic. de f.

Mihăileseu Viorica, prof. de muzică la lic. ind. de f. din Câmpu-lung Muscel se propune pentru transferare la cat. de muzică dela șc. norm. f. din P.-Neamț cat. d-nei Hogaș ce pleacă la lic. de f. din localitate.

Tutunaru Victoria, prof. desen-caligrafie dela lic. com. fete din Constanța se propune pt. transferare la cat de desen-caligrafie de la șc. norm. f. P.-Neamț liberă prin plecarea d-nei Lupu Elana, la lic. de fete din localitate.

Balneolog confirmat
Dr. Al. Făclieru
Medic șef de Spital în București
consultă la
BAILE VATRA DORNEI
Str. Reg. Ferdinand No. 40

Specialist
Execut - Eftin ori ce fel de comenzi și reparațiuni de
TAPIȚERIE
chemat printr'o c. p. vin la domiciliu. Gherson, str. Sf. Lazăr 19.

Invățători transferați la Iași

In inv. primar din municipiul Iași s'au făcut următoarele transferări:

Costinescu I., Iași No. 10 b., la Iași No. 2.

Mihăilescu Octav, Iași m. V. Alexandri, Iași No. 3 b.

Spiridon Năstase, Iași m. C. Gălății, Iași Po. 7 b.

Triandaf Gh., Iași No. 3 b., Păcurari m.

Uglea Vasile, Iași Focuri, Păcurari m.

Leonte Maria, Iași No. 3 fete, Iași No. 1 fete.

Siler Ștefania, Iași No. 6 fete, Iași No. 1 f.

Burghelea Ana, Iași Poeni, Iași No. 1.

Urziceanu Alice, Iași No. 3 fete, Iași No. 2 fete.

Hatmanu Eleonora, Scobinți-Iași, Iași No. 3 f.

Burcovschi Agripina, Iași No. 9 fete, Iași No. 4 f.

Popescu Sonia, Ciurea-Iași, Iași No. 6 f.

Rotaru Elena, Aroneanu Aroneanu Iași, Iași No. 8 f.

Nistor Mariana, Iași No. 5 fete, Iași No. 8 f.

Niculiu Maria, Iași No. 1 f., Iași No. 9 f.

Constantineanu E. Călărași Ciornohal Botoșani, Iași Nr. 11 f.

Chirica V. Elena, Măcărești Iași, Iași m. C. Gălății.

Curteanu Iulia, Cucuteni Cucuteni Iași, Tg.-Frumos f.

Jemna Calistrat, Cernăuți Surdo-Muți, Iași Surdo-Muți.

Jemna Aglaia, Văslăuți Văslăuți Cernăuți, Iași Surdo-Muți.

Turculeți Vasile, Iași No. 11 b., Iași No. 10.

Burghelea Petre, Iași No. 11 b., Iași No. 3 b.

Pr. Răsmeriță Gr. Răucești-Neamț, Iași No. 11 b.

State Ioan, Tomești-Tomești Iași, Iași No. 11 b.

Trifan Emanoil, Dracsâni Dracsâni Vaslui, Nicolina m.

Petrovanu Mihai Lungani Lungani Iași, Iași m. C. Gălății.

Botoșineanu C., Totoești Erbiceni Iași, No. 3 b. Iași.

Ciocan Adrian Horpaz Cornești Iași, Iași m. V. Alexandri.

Andriescu Maria, Unteni Izvoare Iași, Iași No. 3 f.

Tătaru Irina, Borșa Vlădeni Iași, Iași No. 6 f.

Sadoveanu Valentina, Hermeziu Sarmaziu Iași, Iași m. V. Alexandri.

Ungureanu Sofia, Bosia Coada Stâncei, Iași No. 6.

Talpă Eugenia, Iași No. 6 f., Iași No. 9 f.

Efstate Elena, Nicolina m. Iași, Iași No. 5 f.

Baci Dochia, Bucium Bârnova-Iași, Iași No. 3 f.

Costinescu A-drine, Iași No. 11 f. Iași No. 1 f.

Maioru Ana, Bărbătești-Botoșani Nicolina m. Iași.

Păduraru Vasilica, Iași V Alex m Iași No. 11 f.

La Liceul teoretic și Liceul comercial de băeți
„M. KOGALNICEANU"
din Iași, str. C. A. Rosetti, 4
se primesc înscrieri pentru toate clasele.
Absolvenții de gimnazii teoretice, a patru clase seminariale sau normale, precum și ai gimnaziului comercial se pot prezenta la examenul de admitere în cl. 5-a dela liceul comercial. Acest examen se va ține în ziua de 6 Septembrie. — Examenul de admitere în clasa I-a de liceu se ține între 1—4 Septemb. Inscrierile se primesc la Cancelaria școalelor în fiecare zi de lucru între 9-12 și 4-6. Taxele școlare moderate.
Director, I. RIZESCU

Informațiuni

x **Dl. Dr. R. Damsker,** *întorcându-se în localitate și-a reluat consultațiile în cabinetul d-sale din str. Ghica Vodă.*

x **Dl. Dr. Solomon Manole,** reintorcându-se în localitate își reia consultațiile pentru *„boli de femei și chirurgie"* la cabinetul D-sale din Str. Mârzescu 7, telefon 2230.

x **Doctor Adela Giotti,** medic stomatolog și-a raluat consultațiile de *boli de gură* și *dinți* orele 3—7 p. m. Str. Banu 1.

x **Dl. doctor Dimitriu Grigore, asistent al clinicei dermato-sifiligratice, reintorcându-se în localitate, și-a reluat consultațiile între orele 2 4 și 7-9 p. m. în afară de sărbători.**

Cabinetul în str. Mârzescu No. 4 (etaj).

x *D. Eugen Marinescu,* Avocat, Str. Cuza Vodă 42 (Vis a Căp. Cortez) fost Cristotor s'a întors, reluându-și ocupațiile.

x **Doctorul A. Hoffman s'a mutat în str. Armeană. No. 9 și consultă zilnic boli nervoase și boli de nutriție dela 10-12 și 3-7; tratamente de slăbire și îngrășare. Telefon 1577.**

Adânc întristații: Maria soție, Corneliu și Emil, fii, precum și familiile Dragan, Buzenchi, Pr. I. Popovici, Maxim, Urugiuc, Comicescu și Atanasiu, au durerea să anunțe încetarea din viață a scumpului lor

Ion D. Dragan
Institutor pensionar

Duminică 14 August, după o grea și îndelungată suferință.

Inmormântarea va avea loc mâine Marți 16 August 1938, orele 3 p. m. coriegiul pornind dela locuința defunctului, str. G-ral Tarnoschi, Copou Iași, spre Cimitirul Eternitatea.

Doctor M. HELD
Medic Șef de Dispensar
Fost Asistent de Clinică la Paris
Boli interne
Boli de inimă și plămâni
Tratamentul Varicelor
prin injecții
Cons. 10--11 dim. și 3--6 p. m.
IAȘI, str. Anast. Panu 22
etaj

Lustruiesc mobilă
la domiciliu clienților, sau la mine. De asemenea, mă pricep la orice reparații de mobilă; posed carte-chitanță și actele necesare. Adresa: Elena Matei strada Mașinei No. 4. (Nicolina).

DOCTOR
A. Dascăl
BOLI INTERNE
VENERICE și SIFILIS
Tratamentul blenoragiei la bărbați și femei
Diathermie urologică
și generală
Consultații și tratamente: 7½—10 a. m. și 2—9 a. m.
Duminică 9—12 a. m.
Iași, Str. Cuza Vodă 42
(vis-a-vis de Camera de Comerț)

Dr. Gancevici
consultă
BOLI DE PIEPT
Str. Lăpușneanu 19
Luni, Mercuri și Vineri
între orele 1—4 p. m.
Telefon 1486

DOCTOR
A. Socolovschi
Specialist în boli și operații
de nas, gât, urechi
PIAȚA UNIREI
Str. Săulescu 2
DIATERMIE SPEC. ORL.
Inhalație cu ozon (electr)
electroterapie, înaltă frecv.
Cons. 8½--10, 12—2, 5—7

x Sunteți neurastenizați? Beți BORVIZ DE BORSEC pe nesimțite veți fi refăcut.

ULTIMA ORA

Aplicarea reformei administrative
Atribuţiile Rezidenţilor regali
Convocarea prefecţilor din Ţinuturi

Bucureşti 15.— Monitorul Oficial în ediţie specială a publicat eri noua lege administrativă.

Decretul-lege arată în privinţa organizărli ţinuturilor, că rezidenţii regali vor avea puterea să rezolve toate nevoile locale.

Fiecare minister îşi va alcătui un serviciu exterior, care va fi ataşat pe lângă rezidenţii regali, funcţionând la reşedinţa acestora.

Fac excepţie de la această dispoziţie, ministerele justiţiei, externe, apărării naţionale, Universităţile, regiile autonome şi administraţiile comerciale.

La ministerul de interne se va institui o comisiune pentru a supraveghia aplicarea nouei legiuiri.

*

Rezidenţii regali au părăsit capitala, plecând la reşedinţa ţinuturilor respective.

Primul act în noua misiune va fi convocarea prefecţilor din ţinut pentru o consfătuire, în vederea aplicării noilei legi administrative.

(N. R. Reamintim că ţinutul Prut, cu reşedinţa la Iaşi, cuprinde judeţele Iaşi, Boioşani, Băiţi, Soroca, Vaslui, Roman, Bacău, Neamţ şi Baia).

Dl. Victor Cădere, rezidentul ţinutului Dunărea, a sosit eri la Galaţi, unde a avut o consfătuire cu prefecţii din ţinut.

Excursii muncitoreşti

Eri au sosit în capitală 1000 de muncitori din toată ţara, în cadrul organizaţiei „Muncă şi voe bună".

Muncitorii au depus flori la mormântul Eroului Necunoscut.

Seara s'a dat o serbare pentru muncitori.

Cu acest prilej, a luat cuvântul şi dl. ministru M. Ralea, arătând foloasele acestor excursii muncitoreşti.

Preşedintele Turciei
e serios bolnav

Ankara 15— Se anunţă că starea preşedintelui Kemal Ataturk s'a înrăutăţit.

Preşedintele nu primeşte decât pe membrii guvernului şi pe intimii săi.

Un comunicat oficial arată că au fost chemaţi un medic francez şi doi germani, pentru a consulta pe preşedinte.

Medicii s'au pronunţat că e vorba de o criză de ficat; însă nu-i nimic prea grav.

Înăsprirea măsurilor antisemite în Germania

Londra 15. — Ziarul „Daily Telegraph" anunţă din Berlin că s'au înăsprit măsurile împotriva medicilor evrei.

Medicii evrei nu au voe să consulte pe arieni.

De asemenea s'a hotărât ca medicii evrei să nu aibă cabinete decât la Berlin şi la Viena.

La Baden, evreii au voe să intre numai în două hoteluri şi două sanatorii.

La Viena, evreii nu au voe să intre în parcurile publice.

Cehoslovacia îngrijorată
de pregătirile militare ale Germaniei

Praga 15 —Ziarele se ocupă pe larg despre pregătirile germaniei la graniţa Cehoslovacă.

Astfel se arată că toate staţiile dinspre graniţa de West sunt mărite şi se construesc linii suplimentare în scopuri strategice.

La staţia Weidenberg se lucrări speciale.

Ziarele se arată foarte îngrijorate de aceste pregătiri militare deosebite ale Germaniei.

*

Londra 15.—Se afirmă că faţă de informaţiile primite în legătură cu pregătirile Germaniei, guvernul englez a făcut demersuri discrete pe lângă ministerul de externe german, pentru a i se atrage atenţiunea asupra efectului pe care o pregătire atât de considerabilă l-ar putea avea în ţările vecine cu Germania şi asupra atmosferei internaţionale, care nu poate lipsi de a fi îngreuiată.

Se crede că guvernul britanic propune că ar fi poate preferabil să se facă manevre pe etape succesive, în loc de operaţiuni atât de vaste, care ar da impresia unor măsuri asemănătoare cu mobilizarea.

*

Guvernul englez a arătat că negocierile pentru soluţionarea chestiunii germanilor sudeţi şi perspectivele unor negocieri mai generale ar fi mult înlesnite dacă n'ar domni sentimentul că Germania pune în mişcare un aparat militar enorm, a cărui întrebuinţare rămâne o chestiune de conjunctură.

*

Dl. Masaryk, ministrul Cehoslovaciei la Londra, a avut eri întrevederi cu numeroşi fruntaşi englezi.

Între alţii, dl. Masaryk s'a întâlnit lângă Londra cu dl. Eden, fost ministru de externe.

Comentarii franceze

Paris 15.—Preocuparea de moment a presei pariziene e pregătirea extraordinară a Germaniei.

Ziarele însă cer răbdare şi multă vigilenţă.

„L'Oeuvre" declară: „Trebuie, desigur, să fim vigilenţi, însă nu trebuie să ne pierdem capul". Ziarul adresează acest sfat, ridicându-se contra „alarmiştilor", cari prevăd un război apropiat. „Situaţia internaţională e destul de serioasă scrie ziarul, pentru a i se acorda o atenţiune zilnică. Ea comportă totuşi—s'a observat recent aceasta în Extremul Orient, — soluţiuni pacifice. Dar, cu o singură condiţie: să nu fie complicată cu lucruri mărunte".

GRINDINA A FACUT RAVAGII
în podgoriile Iaşului

O ploae torenţială însoţită de grindină, a căzut ieri asupra oraşului nostru.

S'au format puhoae de apă pe străzi, care au întrerupt circulaţia tramvaelor. timp de jumătate ceas.

În cartierele joase ale oraşului au fost inundate câteva locuinţe.

În judeţ grindina a provocat stricăciuni însemnate.

Astfel au fost serios avariate viile din regiunea Bucium, Vişan, dar mai cu seamă Copou şi Şorogari.

De asemenea au avut de suferit semănăturile din aceste regiuni.

În oraş au fost rupţi pomi şi doborâţi stâlpi de telegraf.

Masele restaurantelor din Piaţa-Unirei au fost luate de puhoi şi duse la vale pe str. Săulescu.

Grindina a spart numeroase geamuri.

Un acoperiş luat de furtună

Din cauza furtunei de eri, acoperişul magazinului de mobile al d-lui Rubin Herşcovici din str. Sobola 170, a fost aruncat în stradă, distrugând firele electrice. Imediat au sosit la faţa locului o echipă de lucrători ai uzinei care au reparat instalaţie. Accidente de persoane nu s'au înregistrat.

Alte stricăciuni

Din cauza ploiei torenţiale s'a stricat pavajul în str. Eternitate pe o distanţă de 120 m., inundând şi locuinţele d-lor Ghery Litmac şi Lupu Iosub.

Ruperea liniei ferate Iaşi-Chişinău

O ploae torenţială care a ţinut timp de trei ceasuri, s'a abătut asupra Chişinăului.

Puhoaele de apă au rupt linia ferată lângă gara Bucovăţ, spălând balastul terasamentului pe o distanţă de un km., până aproape de gara Străşeni.

Circulaţia trenurilor este întreruptă de ieri.

Trenurile de Bucureşti au circulat spre Chişinău până la Bucovăţ.

Au fost trimise de urgenţă echipe de lucrători care lucrează de zor la restabilirea circulaţiei.

E probabil că după amează circulaţia trenurilor să fie normalizată.

Moartea tragică
a unui paraşutist celebru

Paris 15.—Celebrul paraşutist James Williams, campionul mondial la aruncat cu paraşuta, şi-a găsit eri moartea în timpul unui meeting aviatic.

Paraşuta nu s'a deschis şi nefericitul s'a prăbuşit, murind pe loc.

Ciocnire de automobile

Bucureşti 15.—Un grav accident s'a produs pe şoseaua Bucureşti-Călăraşi.

Autobuzul 15955 s'a ciocnit cu o maşină de turism, răsturnându-se.

Sunt 10 răniţi, dintre care 7 mai grav.

Crimă

Muncitorul Dobre din cartierul Voevodul Mihai s'a luat la ceartă cu soţia sa.

La un moment dat, el a scos un cuţit şi şi-a omorât soţia.

Ciocnirea de tramvae
Starea d-lui C. Toma

O ciocnire de tramvae s'a produs Sâmbătă seară pe str. Păcurari, în apropierea Fundaţiei Ferdinand.

Un tramvai cu pasageri s'a ciocnit cu un vagon de transport.

Tramvaele au fost avariate.

Câţiva pasageri au fost răniţi uşor.

Mai grav rănit este dl. C. Toma, care se afla tocmai în vagonul ciocnit.

D-sa a căpătat o rană serioasă la piciorul stâng.

Astăzi se va face o radiospie spre a se stabili precis tratamentul de urmat.

x Comitetul Sindicatului ziariştilor e convocat pentru astă seară Luni la ora 8 şi jum. la sediul Sindicatului

x Se atrage deosebita atenţiune asupra programului de filme, pe care „Scala" îl prezintă de azi. necruţând nici un sacrificiu.

Un om tăiat de tren lângă Tg. Frumos

Poliţia ieşană a fost înştiinţată de către poliţia din Tg. Frumos, că, în apropiere de semnalul de distanţă din spre Sârca a fost tăiat de trenul Paşcani-Iaşi numitul Damian Uzacovsk.

La percheziţia făcută nu s'a găsit nici o scrisoare; aşa că nu se poate şti dacă-i vorba de accident sau sinucidere.

*

Incercare de sinucidere. —A fost transportat la spitalul Sf. Spiridon numitul Cojocaru Gavril din str. Ralet No, 6. Acesta din motive ce urmează a se stabili, a consumat 150 gr, de tinctură de iod.

*

Agresiuni—Femeea Maria Cocoş din Str. Moldovei No 52, s'a prezentat astăzi dimineaţă la chestură, reclamând pe soţul ei, care venind acasă în stare de ebreetate, a sărit s'o bată rănind-o cu un cuţit.

Poliţia a început cercetări.

— Dl. Constantin Popovici din Str. Moldovei No. 3, a reclamat poliţiei pe proprietarul său Froicu Gheorghe, pentru faptul că aseară l-a ameninţat cu moartea, aruncând cu un topor în uşa casei sale.

Furturi. — Răufăcători în lipsa de acasă a Pr. Gh. Florescu din curtea Bis. Golie, i-au furat suma de 500 lei, un ceas şi numeroase lucruri casnice.

— Astă noapte răufăcători au pătruns în magazinul d-nei Fany Hântişteanu de unde au furat o importantă cantitate de unt şi brânză, în valoare de peste 3000 lei.

— Astă noapte răufăcători prin distrugerea lacătului, au pătruns în magazia d-lui av. Vasile Pavel din str. Palat, 30, de unde au furat toate sculele de lucru ale oamenilor ce lucrează la locuinţa sa.

Deasemenea s'au mai furat din aceiaşi curte de la d. Alexieff Mihail, nişte vase cu flori exotice.

Poliţia cercetează pe State Vasile din Huşi şi Elena Adam din Şipote-Lăpuşna.

— Dl. Ioan Ursu din str. Protopopescu No. 17, a adus la poliţie pe numitul Dumitru Miron şi pe femeia Ecaterina Bârsan, găsiţi în locuinţa d-nei Emilia David.

Manifeste comuniste. — Poliţia a arestat pe Mircea Teodor din str. Canta No. 5, Radu Şt. Neculai din str. Moara de Vânt, Fisbach Mehel str. A. Panu No. 16 şi Nissman Zalman din str. Bălţi No. 5, învinuiţi că răspândeau manifeste comuniste pe străzile Sărărie şi Berăria veche.

Mărfuri confiscate dela voiajori

D. subinspector Mândru, de la Inspectoratu P. T. T. al capitalei făcând o razie în Gara de Nord, a confiscat de la mai mulţi voiajori, diferite colete cu mărfuri.

Printre aceştia se află şi comisionarul lacovici Hersch din Iaşi str. Sf. Andrei 56 căruia i-au fost confiscat 18 colete cu marfă.

Coletele erau pentru negustorii Kautman, Segal, Leibovici, Vexler, Wachtel şi Haimovici din Iaşi. Comisionarii au fost daţi în judecată.

Grădina şi Sala
CINEMA SIDOLI
Astăzi de la ora 3 p. m.
MARELE TRAGEDIAN
Alexandru Moissi
în celebrul film
Lorenzino de Medici
Al doilea film
Zvăpăiata
cu ANN SCHERIDAN
GAIL PATRICK
Jurnal Sonor Românesc

Tragerea Loteriei Statului
Cîştigurile ieşite în cursul dimineţii

Bucureşti 15.— Azi dimineaţă a început tragerea Loteriei de Stat.

Până la această oră au ieşit următoarele câştiguri:

La anexă

Un milion lei câştigă No. 271.670.

Câte 200.000 lei, câştigă numerele 332.028 şi 369.027.

Câte 100.000 lei: 143.173, 281.466 şi 298.379.

Câte 50.000 lei: 123.022, 148.236, 151.108, şi 285.937.

Câte 10.000 lei: 175.059, 352.569, 206.992, 159.261, 323.882, 153.320, 274,761, 843,165, 134.064, 229 916, 308,837, 330,753, 379,703, 256,037, 266,495, 300,112, 170323, 181339, şi 139735.

Câte 5.00 lei: 140.730, 119.719, 276.655, 289.306, 192.382, 189.244, 159.154, 232.365, 375.536 342.639, 231.150, 322 622, 363.846, 307.367, 106.313, 119.352, 368.997, 373.796, 351.188, 375.991, 161,858 şi 238,233.

Au câştigat câte 228 lei numerile terminate în: 452, 107, 340, 064, 055, 916, 775, 291, 375 şi 338.

Tragerea continuă.

LA IAŞI
IN COLECTURA
CAMPUS, BASSA
A IEŞIT
LEI 400.000
cu No. 31293
Câştigătorii sunt 2 ieşeni.

Liceul de fete al Profesorilor Asociaţi
„M. Kogălniceanu"
ŞCOALA CU DREPT DE PUBLICITATE
LICEU COMPLECT CU 8 CLASE
Examenul de admitere în cl. I-a la 4 Sept.
Se mai pot înscrie în cl. I-a şi în cl. V-a elevele care au dat examen de admitere la şcolile Statului şi n'au avut locuri.
Taxele sunt moderate.
Se pot plăti în rate lunare.

Nu vă pierdeţi timpul!
căutând în ziare şi reviste articole cari pomenesc numele dvs. sau tratând problemele cari vă interesează, căci o instituţie special creată şi bine organizată pentru aceasta poate face acest lucru mai bine şi mai ieftin ca dvs. „SERVICIUL GAZETELOR" Agenţie internaţională de presă şi publicitate. Director. Emil Samoilă. Bucureşti, str. Sf. Constantin 24, telefon 3-16-15 urmăreşte tot ce se publică în cele circa 1400 publicaţii din România, iar prin intermediul celor 102 agenţii similare din străinătate, tot ce se scrie în presa din toată lumea şi procură tăieturi de presă asupra oricărei personalităţi sau subiect.
Cereţi telefonic sau în scris prospecte lămuritoare sau o probă gratuită de o săptămână indicând subiectul care vă interesează.

CUMPĂR aur de dinţi, bijuterii. Vindeţi bine
Brătianu 82
Notaţi bine No.

DOCTOR
SOLO SCHREIFEL
SPECIALIST IN
BOLI DE PIELE, VENERICE, SIFILIS
Tratamentul precoce al sifilisului prin examenul ultra-microscopic
DIATERMIE
Raze ultra-Violete
Consultaţii şi tratamente
7—10 dim. şi 2—9 seara
Str. Anastasie Panu 70
Telefon 2101

DOCTOR
M. A. BENIAMINOVICI
de la Fac. de Medicină Paris
Boli interne
(ficat, stomac, intestine)
Cons. 4—7
Strada Păcurari No. 95
Tel. 2196

AZI LA „SCALA" - Un program formidabil
3 filme colosale şi 2 jurnale de actualităţi
Cel mai mare film de război
Marşul de noapte
cu FREDRIC MARCH
WARNER BAXTER
JUNE LANG
LIONEL BARRYMORE
O producţie technicoloră de neîntrecut
RAMONA
cel mai senzaţional cowboy
cu LORETA YOUNG
DON AMECHE
KENT TAYLOR
Un film de groază mistere şi aventuri
Inamicul Femeilor
cu
ANN HARDING
Jurnalul „Paramount" şi Jurnalul Românesc O. N. T.

ANUL XXXIV No. 9413

ABONAMENTE:
Lei 350. . . . . pe un an
„ 180. . . . . „ 6 luni
„ 90. . . . . „ 3 luni
„ 35. . . . . „ 1 lună
„ 1500. . . Instituții publice

Atelierele tipografice „Opinia"
IAȘI STR. LAPUȘNEANU 37

1 LEU

OPINIA

Ziar popular cotidian

MERCURI 17 AUGUST 1938

TELEFOANE
Redacția. . . . . No. 1298
Administrația . . . . „ 1299
Serv. de noapte red. . . „ 1436

Redacția și Administrația
IAȘI STR. LAPUȘNEANU 37

Director: C. R. GHIULEA

BIBLIOTECA UNIVERSITĂȚII IAȘI.

REFORMA ADMINISTRATIVĂ

Descentralizarea administrației românești este binevenită, și sperăm că va inaugura timpuri noi. Ziarul nostru cu riscul de a fi acuzat de regionalism ca de o „crimă", (și acuzări i s'au adus mereu de către presa din București), a arătat în permanență că miopia unor birouri care nu văd decât până la Chitila este insuficientă pentru administrarea unei țări de 300,000 de km. patrați.

Divinitatea, fiindcă este imaterială și liberată de încătușarea spațiului lumesc, veghează asupra celei mai neînsemnate viețuitoare, ori unde ar fi ea, și-și exercită infinita-i putere providențială în fundul mărilor ca și pe insoritele piscuri. Dar bietul om, chiar de-ar fi el și șef de biurou, este legat de locul său material, și atenția lui slăbește, solicitudinea lui se anulează în măsura în care obiectele devin îndepărtate; în măsura, mai ales, în care această depărtare echivalează cu o absență.

Și în această privință, ne amintim de proverbul franțuzesc: **les absents ont toujours tort**". El ni se potrivește de minune, în trecut, nouă ieșenilor: întotdeauna am fost dați absenți, glasurile noastre ne putându-se auzi din depărtări, și fiind absenți nu eram îndreptățiți la nimic.

Noul regim a început o campanie de înzestrare a țării care nu mai poate fi confundată cu una de reclădire a Bucureștiului pe cale de a deveni Metropola Neamțului. Bine-facerile noui așezări încep să se resimtă în toate provinciile românești. Era firesc ca aceeastă schimbare să se încoroneze cu creația unei aparaturi care să dividă inițiativa Statului fără a o tărîmița; care să regăsească în eresul general în satisfacerea conjugată a nevoilor locale după ce nevoile generale au fost atât timp trecute cu vederea din cauza interesului local rău înțeles al Centrului.

Îi salutăm pe noii șefi de regiuni și sperăm în toată vrednicia lor. De ei depinde ca noua așezare să se dovedească eficace, ca să nu asistăm iarăși la avortarea în fapt a unui sistem pe care-l credem salvator.

NECULAI DALU

Năvala grindinei

Grindina deasă care a îngrijorat pe ieșeni Duminică, a bătut și asupra Berlinului săptămâna trecută. Bucățile de gheață erau atât de mari și dese, încât s'au așternut în strat gros care a dăinuit două zile în parcurile capitalei Reichului. Astfel că în plină vară călduroasă, berlinejii s'au putut primbla pe ghiață și răcoare (cum se vede în clișeu).

Omul care a refuzat să-l opereze pe Fuehrerul Hitler

Celebrul specialist, prof. dr. Neumann, medicul ducelui de Windsor, al fostului rege Alfons al XIII-lea al Spaniei, al regelui Greciei și al atâtor oameni de seamă,— a sosit la Paris.

Prof. Neumann, care este de origină evreu, a reușit să obțină învoirea de a părăsi Germania lăsând „gaj" la Viena averea sa citrată la vre-o 50 milioane lei.

El a fost deținut în hotelul Metropole din Viena, până ce a fost eliberat în urma intervenției ducelui de Windsor și a asociațiilor medicale din străinătate, odată cu savantul psihoanalist Sigmund Freud.

Cu prilejul sosirei la Paris, ziarele îl denumesc pe dr. Neumann „omul care at refuzat să-l opereze pe Hiler" și arată împrejurările în care s'a produs refuzul.

Acum 3 ani, dr. Neumann a primit o adresă oficială de a se duce la Berchtesgaden pentru a opera pe Fuehrer la gât.

Celebrul profesor a refuzat, arătând că el este evreu și în cazul când operația n'ar reuși i s'ar aduce acuzația că anume a urmărit aceasta.

A spus că execută operația, dar numai asistat de o comisiune de specialiști germani, iar operația să fie filmată.

Astfel, în cazul unor acuzații, s'ar putea apăra cu probe.

Trimisul german însă l-a cerut să facă operația, dar sub conducerea profesorului Arnold von Eicken, spre a nu se spune că Hitler a fost operat de un evreu.

Ceia ce Neumann a refuzat categoric.

Și operația a fost executată de dr. Eicken.

*

Acum dr. Neumann se va stabili la Paris sau Londra, unde va înființa un institut în specialitatea sa.

Martiriu și libertate

Pe marginea Epopeei marelui război de întregire națională

Din vremea de glorie a războiului: Principele Carol (Marele Rege Carol II de astăzi), îmbărbătând soldații pe câmpul de luptă

Dacă persecuțiunile maghiare se desfășurau în tempo mai lent și se acopereau de măsuri legislative îndelung elaborate, lovind întreaga obște românească, maghiarizând treptat administrațiunile publice, pătrunzând în școală și desființând toate legile anterioare ce garantau naționalitatea română și libera desvoltare în limba și cultura proprie (1863, 1868),—nu tot așa s'a procedat după ce România a declarat în seara zilei de 14 August 1916, războiu monarhiei austro-ungare.

De îndată ce trupele române au trecut frontiera, la Predeal, s'a dezlănțuit cea mai sălbatecă furie împotriva persoanelor particulare. Maltratările au luat proporțiuni neînchipuite. Ultimul surtucar român din Transilvania era ținut răspunzător pentru războiul început...

S'au înscenat atunci procese cu duiumul. În adânc de noapte, jandarmii ridicau din case preoți și învățători, uneori cu soțiile lor.

Se umpluseră temnițele din Brașov, Cluj, Seghedin, Vaț și Budapesta, de valahi primejdioși pentru statul milenar... Câți fruntași și câte femei curajoase nu și-au găsit moartea și ruina averii lor în celula umedă a închisorilor!

Iar în lagărele de prizonieri de la Șopron și din alte cenușovine ale Ungariei de Nord, s'au improvizat domiciliile forțate pentru cei mai moderați dintre români.

Planul era limpede: pedepsită toată clasa conducătoare a românilor transilvăneni, uzată zdrobită, iar căpeteniile condamnate la streang (se cunosc ororile procesului din Cluj), pentruca poporul să rămână singur, neorientat, pradă măsurilor drastice de asimilare și pierderea naționalității.

Infernala urzire a desființării naționalităților, era prea monstruoasă pentruca să reușească. Un popor de 5 milioane de suflete nu putea fi exterminat. Era o oarbă și vană iluzie!

Cu toate ajutoarele germane dislocate în grabă dela Verdun au scos de pe teritoriul austro-ungar trupele române; totuș n'a fost român care să nu-și dea seama, că ceasul fatal pentru asupritori a sosit. Nemții au fost bătuți de aliați și au slăbit astfel și pe frontul oriental. Românii au reluat ofensiva glorioasă contra lui Mackensen.

La Chișinău, Cernăuți și Alba-Iulia se întruniau sute de mii de delegați cari proclamau unitatea națională pe vecii vecilor.

Îndârjirea ungurească a produs chiar efectele contrare. Intransigența grofilor a oțelit voința românilor.

Teribilele chinuri ale celor doi ani, au rodit măreața rezoluțiune dela Alba-Iulia.

Un ieșan din vechea gardă

— Victor Fara —

A fost condus la ultimul locaș *Victor Fara*, fost secretar general al Prefecturii județului Iași, timp de 4 decenii. Era pensionar de mulți ani.

Victor Fara a lucrat cu mulți prefecți. De o cinste exemplară, era singurul care cunoștea legile speciale, și știa să-și impue voința într'o epocă în care politica domina. Interesante erau ședințele consiliului județian din vremuri. Prefecții prezidau, dar de vorbit, numai Victor Fara vorbea. Și în fața argumentelor sale prefecții s'enchinau. De altfel era devotat județului și prieten al sătenilor.

Problema întreținerei traiului și Frontul Ostășesc

Prin ziarul „Opinia" am mai făcut apel la foștii militari ca: după cum, pe când erau în activitate, făceau cauză comună, prin solidarizarea frățească în contra dușmanului, cu atât mai mult, interesul personal și cetățenesc reclamă că-n aceste timpuri grele, să să solidarizeze, pentru interesul obștesc, având credința și chiar siguranța că: prin foștii militari, înrolați sub steagul „Frontului Ostășesc" am putea ajunge la rezultatul dorit.

În articolul trecut, am semnat „Un veteran", și nu cu numele complect, știind că cea mai mare parte din foștii oficeri inferiori și superiori se cred înjosiți, luând slaturi și ascultând propunerile gradelor inferioare, și cum prevăd că voi mai avea nevoe a scrie în această privință, mă văd silit a eși din anonimat și deci a subscrie cu numele, pronumele și gradul ce am avut.

În acelaș timp a ruga pe Domnii Ofițeri a nu lua în rău inițiativa mea, căci: 1) Nu o fac pentru vreun scop de căpătuială, cunoscându-să de acum că, de mi se va destina vreun rol, îmi voi îndeplini serviciul în mod gratuit; 2) Că dacă nu activează gradele superioare, faptul să datorește că D-lor nu simte nevoia ca cei mici; 3) Că li cu situația în floare, au o datorie sfântă a să interesa și de soarta celor nevoiași; 4) Că dacă cei cu situația superioară, nu vor a să solidariza cu cei în suferință, cel puțin aceștia să reacționeze, urmând cuvântul Mântuitorului către Sf. Petru când să afunda în apă: dă din mâni și vei scapa".

Ne plângem cu toții în contra speculatorilor cu lemnele de foc și construcții, cum și asupra scumpirei zarzavatului, ouălor etc. dar nimeni nu ia inițiativa îndreptărei răului.

Citesc într'un ziar despre felul cum se prezenta lașul odinioară și desigur că ar trebui să ne aștepțăm ca, după 661 ani, să găsim oameni cu mai multe calități folositoare, orașului și populației și mai hotărâți în lupta contra hrăpăreților și jefuitorilor.

Nu ne putem plânge în contra frumoaselor măsuri luate de guvern sub înalta conducere a M. Sale Regelui Carol al II-lea și a concursului promis inițiatorilor; dar dacă inițiatorii și susținătorii celor ce caută a săvârși ceva folositor, nu se găsesc, aceasta înseamnă

(Continuare în pagina 2-a)

Din toată lumea

O carte despre țara noastră

Presa franceză semnalează apariția unei cărți închinată României.

Cartea poartă titlul „Au pays du mais et des blés d'or" și e semnată de Nelia Pavlova, o apreciată literată, autoare a numeroase opere de succes.

Volumul e o descriere sinceră a frumuseților și bogăției României, constituind un pas însemnat spre cunoașterea României spre hotare.

§§

Lepra se vindecă

De câteori au prilejul să scrie ceva despre leprozeria dela Tichilești (Tulcea), ziarele vorbesc cu o vădită groază despre lepră.

Totuși cunoscutul medic francez Charles Flandin spune răspicat că lepra nu-i o boală prea primejdioasă. E mult mai puțin contagioasă decât tuberculoza.' depildă. Poți sta în contact cu leproși, fără să te îmbolnăvești,

Iar pe deasupra, lepra poate fi vindecată.

Medicii Ch. Flandin și P. Baranger au descoperit un medicament, alcătuit din șaulmoogra și cholesterol, care lecuește lepra. Mulți bolnavi de lepră, îngrijiți de dr. Flandin, s'au însănătoșit complect și-și continuă activitatea normală.

Deci, nu-i nici un motiv să ne speriem de lepră mai mult decât de orce altă boală curabilă.

§§

Din istoricul baiului

Poate e neplăcut când ne gândim că odinioară frumoasele femei din Egipt, din Elada și din Roma își ștergeau nasul cu degetele—dar faptul e perfect dovedit.

Batista n'a fost văzută circulând în Europa decât pe la jumătatea secolului XV-lea. Ea avea pe atunci forma ovală. Totuși o vedem considerată ca obiect de lux într'o asemenea măsură, încât în Germania un edict nu îngăduia uzul ei decât nobilimii.

Batista în formă pătrată sau dreptunghiulară — forma pe care și-a păstrat-o până astăzi—a apărut către sfârșitul secolului XV-lea. Două tipuri de batistă se uzau dintr'odată: una zisă „de paradă" pe care femeile o purtau în mână, iar bărbații între deschizătura cămășii sau la cingătoare, și o alta, zisă „de tutun" spre a-și sufla nasul sau a șterge sudoarea—într'un cuvânt, pentru uzul practic—care era ținută bine păturită, în buzunar.

§§

Cheltuelile cinematice

La Hollywood se cheltuesc sumi uriașe pentru producerea filmelor.

Astfel, casele de Cinema din Cetatea Fimului au cheltuit la un loc, în anul 1937-8 suma colosală de 30 miliarde lei.

Filmul „Maria Valevska" cu Greta Garbo a costat vreo 500 milioane lei!

Se zice că din pricina acestor cheltueli de producție, începe a se resimți criză financiară la Hollywood.

§§

Pescuit neașteptat

La Maubert-Grande (Franța) un pescar a făcut o captură neașteptată.

Scoțând plasa din apa oceanului, a constatat cu uimire că prinsese un animal foarte ciudat. Era o enormă broască țestoasă, în greutate de peste 300 Kgr.

Animalul acesta trăește obișnuit la țărmul Americei de sud, în Oceanul Pacific.

Și iată că un exemplar s'a rătăcit, făcând parcursul enorm al Atlanticului, până la coasta franceză.

Dar cine poate ști misterele adâncurilor apei?

§§

Utilitatea chibriturilor

Întrebuințând cutia de chibrituri în atâta împrejurări, nici nu ne dăm seama de utilitatea acestui obiect atât de banal.

O statistică recentă arată că europenii întrebuințează zilnic 4 miliarde de chibrituri, a căror fabricație cere 800000 metri cubi de lemn și 420000 kg. de fosfor.

Socotind că ne trebue trei secunde pentru a aprinde un chibrit, aflăm că europenii consacră acestei operațiuni neînsemnate un timp echivalat la 380 ani, 6 luni, 15 zile și 6 ore.

Curiozități statistice...

Impresii de călătorie

Ascensiunea pe Ceahlău. — Schitul Durău—Piatra-Neamț—Borsec.—Brașov

de avocat EUGEN MARINESCU

După 5 ani de străinătate, când în ani consecutivi, am prins și „Olympiada" de la Berlin și Expoziția Universală de la Paris,—anul acesta, satisfăcut oare-cum de atâtea călătorii în afară de țară, m'am hotărât s'o mai iau „tazna" și prin țara mea!

Nu fusesem de mult la Borsec, — localitatea preferată a multor ieșeni,—locurile unde s'a inspirat Ionel Teodoreanu, scriind aci „Pe ulița Copilăriei", „In casa bunicilor", „Arca lui Noe" și altele... Borsecul cu altitudinea sa, superioară Vetrei-Dornei, se apropie mai mult ca „aer" de faimosul lacobeni.

E o localitate, unde se înbină, frumosul naturei, cu minunatele vile construite.

Aci, își aveau și magnații Unguri, vilele lor preferate! La 700 m. altitudine, vilele se înșiră, într'un frumos șirag de munți și din cele 2 poeni și din cea de la Miron și din cea de vis-a-vis de ea, tot felul de perspective.

Imi făceam baia de soare cu prietenul Comărnescu, azi vechiu bucureștean.

De la el, am aflat de denumirea „Miron",—după numele venerabilului nostru Patriarh al Țării,—pe care l-am dat, isvorului de borviz din partea locului. Ungurii nu vroiau să cedeze,—în ruptul capului,—la vechea denumire a lor și Românii, în fiecare noapte puneau din nou, inscripția „Miron" care era dată, prin surprindere, noaptea, jos. Ce frumoasă e și grota „Ursilor" și „Cetatea bufnițelor".—aproape și ele de acest isvor „Miron".

Ungurii au cultivat „caracteristicele Borsecului, îngrijind ca vizitatorii să poată vizita, toate frumusețile localității — prin alee bine îngrijite și păstrate curat, de Românii cari i-au succedat!

O villă deosebită, e st. „Flach" a succesorilor cunoscutei farmacii—ieșene! Unele mai frumoase ca altele, au inscripții sugestive ca „Lasă-mă în pace"! „Fără grijă" „Departe de lume"!...

. . . . . .

Am sosit la Borsec istovit de urcușul „Ceahlăului" nostru. Zic al nostru, fiind-că aci, avem ridicată, vestita „Cabană" a „Societății de Gimnastică, Sport și Muzică din Iași", unde am fost și sînt un membru fanatic.

De mult nu s'a mai făcut ascensiunea „Ceahlăului".

Președintele nostru, a fost mult ocupat cu fosta „politică"; în urmă s'a mai îmbolnăvit,—e vorba de Conu Oswald Racovițză,—și au trecut cam vre-o 6 ani, de la ultima ascensiune!

Am găsit la „Măcărescu" pe același om angajat de Societate, făcându-ne primirea cea mai bună, cu două admirabile dulceți și de fragi și de trandafiri. „Măcărescu" e primul popas din urcuș, cam la 1 cias depărtare de Mănăstirea Durău, de unde urci

(Continuarea în pagina 2-a)

(Continuare în pagina 2-a)

CEL MAI ACTIV ANTINEVRALGIC

TESTA!

LA FARMACII ŞI DROGUERII

De închiriat

4 camere şi bucătărie, strada Lăpuşneanu 33, deasupra magazinului Gavrileteanu, etaj.; instalaţie modernă, preţ convenabil, 34.000 lei anual.

Apartamentul vizibil toată ziua, fiind liber de pe acum. A se adresa la *Avocat N. Nebunelli* str. Lascar Catargiu 35.

x La boalele de ficat şi intestine se recomandă numa BORVIZUL DE BORSEC.

Institutul de Igienă din Iaşi
a întocmit programul ofensivei sanitare
şi a dat instrucţiuni Inspectoratelor din Moldova, Basarabia şi Bucovina

Compania sanitară inaugurată de ministerul Sănătăţii, are ca scop cunoaşterea exactă a stării sănătăţii populaţiei, a cauzelor determinante a epidemiilor, a bolilor sociale şi în general a felului de trai al poporului.

Institutul de Igienă din Iaşi, a întocmit un amplu program de activitate în acest domeniu; şi cum acest Institut are latitudinea, în urma hotărârei centrului de a inspecta activitatea din Moldova, Basarabia şi Bucovina, a trimis programul de activitatea ce urmează a se desfăşura în cursul lunelor August şi Septembrie, tuturor de inspectoratelor sanitare şi medicilor primari de judeţe din aceste provincii.

In program se arată că Ministerul Sănătăţei in campania ce o întreprinde, urmăreşte următoarele realizări:

1) *Verificarea pe teren şi eventual completarea monografiilor sătesti* întocmindu-se în acest sens, inventarierea capitalului biologic uman, al condiţiilor de viaţă ca şi a veniturilor pe care le are ţăranul. Aceasta este şi singura posibilitate de a face cunoştinţă cu terenul de lucru al medicului sanitar, ca şi posibilitatea de realizare a programului întocmit în raport cu datele informative căpătate din monografie.

2) *Depistarea şi combaterea bolelor epidemice, infecto-contagioase şi sociale* specificându-se toate mijloacele moderne de combaterea lor.

3) *Metodele de dezinfecţie* având ca obiectiv: dezinfectarea produselor patologice, a locuinţelor şi a aţenanselor, sterilizarea apei de băut precum şi mijloacele practice de dezinfecţie în cazuri de febră tifoidă, enterită dezinteriformă, dizenterie etc...

5) *Igiena Individuală*: Scabia şi tratamentul ei; metodele de deparazitare; corporală, a hainelor şi rutăriei, a locuinţei cât şi metoda de construire de cuptoare pentru deparazitare.

6) *Bolile Sociale.* A se face tot ce e posibil să se cunoască cauză în fiecare sat, comună rurală şi urbană, a bolilor ca: Sifilisul, tuberculoza, paludismul, pelagra, recoltându-se sânge pentru diagnostic, şi să se combată prin tratamente terapeutico-medicamentoase aceste boli.

Deasemenea se va încerca modificarea felului de trai a populaţiei.

7) *Salubritatea* — In acest capitol se arată cum trebuie să fie apa potabilă, closetul, grajdul şi bălegarul (arătându-se că acest îngrăşământ pentru pământ, neîntrebuinţat cum trebuie, aduce anual o pierdere de 4 miliarde lei economiei ţărei).

Deasemenea se cere în instrucţiunile trimise, alcătuirea de fişe epidemiologice, fişe pentru tuberculoză, fişe familiare pentru pelagră, fişe individuale pentru paludism şi sifilis.

Se atrage atenţia să se aplice întocmai dispoziţiunile trimise, arătându-se că raportul final de activitate va fi apreciat după modul cum s'au executat instrucţiunile şi rândamentul obţinut. S'a recomandat d-nilor inspectori să facă cunoscût medicilor de echipe şi personalului sanitar permanent, să noteze zilnic toate dificultăţile întâmpinate.

D-nii inspectori regionali sanitari vor trebui să comunice d-lui prof. dr. I. Bălteanu, toată activitatea sanitară din regiunea lor; iar orice abatere şi boicotare a campaniei sanitare va fi pedepsită aspru.

ERUIUS

Cetăţeni

Realizaţi economie consumând numai Pâinea şi Sifonul

Pâinea albă **FABRICEI LUPU**

Lei 7 Kg. fără lipsă la cântar

Str. Elena Doamna 6 *Higienic—Eftin*

Specialist

Execut - Eftin ori ce fel de comenzi şi reparaţiuni de

TAPIŢERIE

chemat printr'o c. p. vin la domiciliu. Gherson, str. Sft. Lazăr 19.

x Dr. M. Segal *medic d spital,* **mutat** *în str. Cuza Vodă No. 83(Palatul Braustein), consultă şi operează boli de* **nas, gât şi urechi** *între 8-10 a. m. şi 3-6 p. m. Telefon 1767.*

x Sunteţi neurastenizaţi? Beţi BORVIZ DE BORSEC pe nesimţite veţi fi refăcut.

Tariful publicaţiilor în ziarul „Opinia" (cat. IV)

Dela 1-1000 linii în sus	Lei 9	linia
„ 1000 linii în sus	„ 7.50	
Anunţurile colectorilor de loterii	„ 10	
Bilanţuri, convocări, notificări, etc.	„ 30	
Ştiri artistice, şcolare, judiciare	„ 15	
Informaţii comerciale min. 5 linii	„ 17.50	
Informaţii financiare „ 5 „	„ 17.50	
Informaţii loterii de stat	„ 25	
Informaţii colectori loterii	„ 20	
Intruniri electorale, anunţuri	„ 15	
Articole, cări de seamă comerciale, etc. în corpul ziarului	„ 25	
Anunţari mortuare maximum	Lei 1000 (80 linii)	
minimum	„ 250 (30 „)	

Orice anunţ în text

Anunţuri comerciale şi financiare	Lei 20	
Parastase şi mulţumiri mort are maximum	„ 300	anunţul
Parastase cuprinzând acelaşi anunţ 3 nume maximum	500	„
Anunţuri de logodne, căsătorii şi botezuri cel mult 15 linii	„ 150	„
Anunţuri de logodne, căsătorii, botezuri, etc. la informaţii nedepăşind 10 linii	„ 300	„
Numiri, permutări, deplasări, decorări etc. la informaţiuni ne depăşind 10 linii	„ 300	„
Acte juridice, sentinţe hotărâri, cereri de naturalizare etc. la anunţuri	„ 10	linia
Acte de mulţumire	„ 10	„
Acte de mulţumire la informaţiuni	„ 20	„
Cutia cu scrisori, plasat lângă text	„ 20	„
Extracte de divorţ simple, bucata	„ 400	bucata
Anunţurile editurilor şi librăriilor se taxează după un tarif specia		
Schimbare de nume 3 publicaţiuni	„ 600	
Anunţuri dela instituţiuni industriale 1 pag.	25.000	lei
Anunţuri comerciale 1 pagină	25.000	„
Anunţuri financiare, asig. oficiale 1 pag.	30.000	„

In paginile din dreapta cu 10% plus.

La angajarea de linii se va taxa un termen pentru publicarea lor, care în nici un caz nu va fi mai mare de 3 luni. Aceste anunţuri se vor publica Duminica şi Sărbătorile numai atunci când va fi posibil, fără obligaţiune. Anunţuri mai mari de 4 coloane se taxează în categoria anunţurilor speciale, astfel:

Primele 4 coloane se vor taxa conform tarifului obişnuit indiferent numărul de linii. Ce trece de 4 coloane **tarif dublu.**

Reclame pentru ziare, cărţi, reviste, broşuri, se taxează tarif dublu.

P. S. Anunţurile mai mici ca spaţiu de 10 linii se vor plăti cu tariful a 10 linii. Anunţuri şi informaţiuni cu fracţiuni de linii, adică de 6, 7, 9, 11, 13, 18, etc. linii nu se admit decât socotit 10, 15, 20, etc. linii.

O rice anunţ plasat în pagina de mica publicitate 25% în plus.

Orice anunţ cerut să apară special se taxează cu tarif special.

Mica Publicitate minimum 10 cuvinte

Cereri de serviciu	1 leu cuvântul
Oferte	2 lei cuvântul
Vânzări	3 lei cuvântul
Vânzări imobile, moşii, păduri, arendări	3 „ „
Inchirieri de apartamente şi camere	3 „ „
Pensiuni	3 „ „
Lecţiuni meditaţiuni	2 „ „
Diverse profesionale şi comerciale	3 „ „
Pierderi, dispariţii	1 „ „
Staţiuni climaterice şi balneare	1 „ „
Căsătorii	5 „ „

Orice anunţ cerut să apară la altă rubrică decât cea respectivă se taxează dublu.

Anunţurile încadrate se taxează dublu, iar cele cu cliseu se taxează cu tarif special.

Toate anunţurile şi orice fel de reclamă, informaţiuni, articole, etc. se măsoară cu liniametru corp 5.

Plata la orice anunţ sau angajament se face numai anticipat.

Tariful licitaţiilor

Anunţuri de licitaţii până la o valoare de lei 50.000 se vor da numai ziarelor locale	Lei 2.50	cuv.
Idem de la 50 000—200.000 lei	„ 2.50	„
Idem de la 200.000—500.000 „	„ 3.00	„
Idem dela 500.000—1.000.000 „	„ 3	„
Idem dela 1.000.000 lei în sus	„ 4	„
Anunţurile tribunalelor pentru consolidarea de terenuri petrolifere linia corp 5	„ 15	„
Publicaţiuni de licitaţii mobiliare, încheri pentru radieri de convenţiuni pentru fiecare anunţ	„ 250	
Orice alte publicaţiuni	„ 10	linia

Pentru ziarele din provincie, noul tarif intră în vigoare cu începere dela 15 August 1928.

Inspectoratul Spectacolelor

INŞTIINŢARE

Se aduce la cunoştinţa patronilor de localuri publice care angajează artişti sau muzicanţi, că conform avizului No. 3202 | 938 al Contenciosului Ministerului Cultelor şi Artelor, nu se pot face angajamente decât pe bază de contracte serise şi vizate de sindicatul respectiv.

Acolo unde se va constata că nu există contract scris şi vizat de Sindicat între patron şi artiştii sau muzicanţii angajaţi, se vor încheia procese-verbale de contravenţie la art. 149, al. 7 din legea Spectacolelor. Iar ca urmare, Direcţiunea Generală a Teatrelor va retrage atât autorizaţia de funcţionare a localului, cât şi autorizaţia de exercitare a profesiunii pentru muzicanţi şi artişti.

Inspector,
Otilia Cazimir

Informaţiuni

x **Dl. Dr. R. Damsker,** *întorcându-se în localitate şi-a reluat consultaţiile în cabinetul d-sale din str. Ghica Vodă.*

x **Dl. Dr. Solomon Manole,** reîntorcându-se în localitate îşi reia consultaţiile pentru *„boli de femei şi chirurgie"* la cabinetul D-sale din Str. Mârzescu 7, telefon 2230.

x **Doctor Adela Giotti,** medic stomatolog şi-a raluat consultaţiile de *boli de gură şi dinţi* orele 3—7 p. m. Str. Banu 1.

x **La Iaşi bântue din nou epidemiile.** Somităţi medicale prescriu BORVIZUL DE BORSEC ca preventiv a acestor boli.

x Marele rabin Abisch Kanner „Botoşaner Rebă" din str. Apeduc 49, s'a întors în localitate din Slănic Moldova.

FUNCŢIONARA versată fostă şef de secţie la o mare bancă din localitate, corespondentă în limba engleză, având cunoştinţe de limbile germană şi franceză, caută post.

A se adresa la ziar.

PIERDUT Buletinul Biroului Populaţiei Iaşi No. 4485/24540 din 22 Maiu 1923 pe numele Ursu Gheorghe din str. Nicolina 36.

Se declară nul.

Problema lefteniirii traiului
şi Frontul Ostăşesc

(Continuare din pagina 1-a)

că nu simt nevoia ajutoarelor ce li se oferă.

Totuşi, dacă nu vor simţi nevoia cei mari, sunt sigur că majoritatea celor mici şi cu mijloace reduse, ar dori îndreptarea şi reducerea enormelor cheltueli de trai şi, dacă chiar, cei cu situaţia înfloritâ n-ar simţi personal nevoile, cel puţin facem apel la sentimentele D-lor umanitare, a veni alături de noi, spre a ne salva împreună, mari cu mici şi bogaţi ca şi cei săraci, de pacostea speculatorilor care preferă distrugerea articolelor de strictă nevoe, de cât să reducă preţurile.

In timpul când Dl. Colonel Zamfirescu era Preşedintele Secţiei Iaşi a Frontului Ostăşesc, am adus de la Centrala Cooperativelor, formularele de statute; am intrat în tratative cu Ad-ţia fondului Religios din Cernăuţi, pentru a ne oferi lemne, cu preţuri reduse, am luat măsuri pentru aprovizionarea cooperativei ce urma să înfiinţăm cu produsele satelor; dar cum la chemare n-au răspuns de cât prea puţini membri, Dl. Zamfirescu s'a plictisit şi a demisionat, rămânând Iaşul lipsit şi de această secţiune în care puneam mari speranţe.

Incă odată fac apel la toţi foştii militari, fără deosebire de grad, fiind admişi toţi foştii luptători, sau fii de luptători, începând de la simplul soldat a-şi depune adesiunile: fie la subsemnatul, str. Sărărie 46, fie la Sublocotenentul n rezervă Maxim Boncescu, magazinul din str. Lăpuşneanu No. 15 şi când vor fi în număr de cel puţin 100 membri, vor fi convocaţi prin ziare, pentru formarea comitetului şi votarea statutelor cooperativelor propuse.

N. I. Boncescu
Sergent major Veteran din războiul 1877 | 78.
Iaşi, str. Sărărie 46.

x Ziarul „Die Neue Zeitung" din Sibiu a început să publice nuvelele d-lui Al. Cazaban, în traducere germană de d. Carol Drimer.

x Pe timpul epidemiilor, beţi numai BORVIZ DE BORSEC. Combate cu succes microbii.

PALUDISMUL
boala cea mai răspîndită pe pământ

Paludismul bântue mai ales în ţinuturile tropicale şi subtropicale sub formă de paludism periodic. în zona temperată.

La tropice îl întâlnim mai ales pe coaste şi pe lagună. Paludismul fiind o boală ucigătoare a populaţiei, se duce contra ei o luptă dârză. In regiunile în care această boală bântue sub forma unei epidemii ce cauzează paralizarea muncii câmpului, dezorganizând economia naţională.

Pierderile de vieţi omeneşti se urcă anual la milioane. In 1909 scriitorul american L. O. Howard a stabilit că în Statele Unite s'au produs 3 milioane de cazuri de malarie In afară de pagubele cauzate de pierderile prin moarte, tratament şi incapacitate de muncă, s'au cheluit 10 000.000 dolari.

Paralel cu aceasta Sir Ronald Ross stabili că numărul morţilor de malarie în Indiile Britanice este de 1.300.000 oameni.

In Indiile Neerlandeze de asemenea paludismul reprezită un pericol pentru plantaţii şi în multe regiuni ale Indiilor Neurlandeze problema malariei sau stârpirea ei echivalează cu „a fi sau a nu fi" a populaţiei şi întreprinderilor de acolo. Pierderile de vieţi omeneşti sunt foarte mari. După prof. Schüffner din Amsterdam, paludismul se află în fruntea statisticelor cazurilor mortale, în Indiile Neurlandeze şi ocupă acum un loc destul de însemnat.

In legătura cu aceasta este de remarcat că posedăm de multă vreme un remediu contra paludismului, ceeace permite să facem afirmaţiunea: nu trebue să moară de malarie cel care ia la timp şi corect chinina. Chinina este de neînlocuit în lupta contra malariei. Astăzi metoda pentru prevenirea şi vindecarea malariei este cura scurtă de chinină pe care Comisia de Paludism a Societăţii Naţiunilor o fixează la 1—1,2 grame de chinină, în timp de 5—7 zile.

Cura complimentară nu se face, ci toate recidivele se vor trata în acelaş mod. Pentru profilaxie se recomandă o doză de 0,4 gr. chinină în tot timpul perioadei paludismului şi încă puţin după aceea pentru ca să dispară şi simptomele bolii.

No. 23

Impresionanta moarte
a unei ieşence
sub impresia furtunei de Duminică

Groaznica furtună de Duminică a impresionat pe mulţi ieşeni, îngrozind mai ales pe doamne.

Iată însă că ne vine trista veste a încetării din viaţă în urma unui atac de cord provocat de tunetele şi huruitul furtuni, a unei distinse ieşene, d-na Natalia Mănescu soţia d-lui I. Mănescu, institutor-pensionar.

Dl. Mănescu este un distins membru al Blocului Pensionarilor şi conducător al Casei de ajutor a Blocului.

D-na Natalia Mănescu suferea de inimă.

Furtuna de Duminică a impresionat-o în chip deosebit.

Cum se afla la nişte vecini, a fugit repede acasă în str. Fătu 4, căci se temea să nu intre apa în casă.

Din cauza spaimei şi a oboselei, a avut un atac de cord.

A fost chemat imediat dl. dr. Văcăreanu, dar nu s'a mai putut face nimic.

Nefericita a sucombat în câteva minute.

Trista veste a provocat consternare în rândurile pensionarilor şi a celor care o cunoşteau şi iubeau pe Natalia Mănescu.

Lucrătorii brutari se plâng
serviciului sanitar
împotriva lucrului de noapte

In ciuda hotărârilor judecătoreşti care au dat câştig de cauză lucrătorilor brutari; lucrul de noapte—cu toate mizeriile sale—continuă nestingherit, în atelierele de brutărie, din Iaşi.

„Cu ochii somnoroşi, fără pic de aer curat, deoarece uşile şi ferestrele sunt bine închise, noi lucrătorii brutari nu putem avea siguranţa lucrului ce-l facem. Deaceia, se găsesc adeş în pâine, impurităţi, gândaci, cue, sloară, şoareci, muşte, etc.

„Din aceleaşi cauze—lucrul de noapte, în semiobscuritate—pâinea este cel mai adesi insuficient coaptă, nehigienică"

Aşa arată lucrătorii brutari, într'un memoriu prezentat d-lui dr. Cădere, medicul şef al municipiului Iaşi.

Conform deciziei date de Curtea de Casaţie anul trecut, lucrătorii brutarii au câştigat dreptul la lucrul de zi. Dar patronii brutari din Iaşi menţin munca de noapte.

Patronii fac aceasta, pentru a nu utiliza mai mult personal, din această cauză, fiind în Iaşi, în permanenţă, iarna sau vara, un număr de 50-60 de lucrători şomeri; iar lucrătorii brutari ocupaţi, fiind astfel siliţi să lucreze peste putinţă.

Excesul de muncă în condiţiuni de higienă, mediocru, produce tuberculizarea lucrătorilor. Ei cer autorităţilor locale, să dispue patronilor brutari intrarea în legalitate, adică: lucrul de zi, higienă în ateliere, şi muncă omenească, astfel ca nici lucrătorul ocupat să nu se tuberculizeze, nici cel fără de lucru astăzi, să nu moară de foame cu ai săi.

J. P.

x Se atrage deosebita atenţiune asupra programului de filme, pe care „Scala" îl prezintă de azi necruţând nici un sacrificiu.

Citiţi „OPINIA"

Impresii de călătorie

(Continuarea din pagina 1-a)

încă 3 ore şi jumătate, până la vârful „Ceahlăului"... Am ajuns seara, pe la 9, la „Cabana" făcută de ieşenii noştri! De 2 ani, e angajat aci, un sătean din „Schit",—satul Mănăstirei Durău, care din preună cu nevastă-sa şi o cumnată, se trudesc aci, în fiece an, din Mai şi până cam la 1 Octombrie, când coboară în satul lor!

E multă trudă pe capul lor—căci mai în fie-ce noapte—au grijă cam de 30—40 vizitatori,—în medii,—dacă nu şi de 60, după cum se întâmplă, de multe ori.

Fie-care din drumeţi, cer ba să le facă mămăligă; ba să le dea ceva lapte smântânit, ba să le facă nişte ouă,—dar nu prea fierte—, ba să le aducă nişte caş frământat, sau brânză de oi. Şi umblă de colo, până colo, şi bărbatul şi femeia şi cumnată-sa şi se mai termină cu servitul şi alergatul! Seara, când vine ora culcatului, toţi 3, aleargă ba să-i dea unuia o cergă, ba altuia o pernă, ba altuia să-i mai pună fân sub el, „că'i tare", unul tipă că e gălăgie şi nu poate dormi; altul să fie sculat la 4 dimineaţă; altul că dimineaţă se fie pregătiţi 3 cai de urcus, altul să aibă grijă, păzitorul" şi de ceva „chişleag" care l'ar mânca cu mămăligă!

Şi se răsboiesc — bieţii 3 oameni de la „Cabană", cu atâţia pretenţioşi şi nu mai dovedesc.

Des-de dimineaţă,—după ce am luat câte un ciai cu rom, luaţi bine seamă, a costat numai 6 lei! (pe vârful Ceahlăului!) şi după ce-am semnat şi în Registrul (Cartea de aur a „Cabanei)" ne-am scoborât toţi 6, pe alt loc, ca la urcuş, pe drumul „Duruitoarei"!... Din ce în ce, scoborâtul pe la „Duruitoare" (Cascada) devine tare anevoios! S'a tăiat din potecile de trecere şi sânt locuri, de unde te poţi prăvăli foarte uşor, în prăpăstii, dacă nu observi trecerea, cu multă atenţie.

Ba, pe un loc, unde călcai numai pe 3 pietricele, cât încăpea talpa ghetei, ca să nu alunecăm, am rămas numai în ciorapi!... Insă, ca privelişti, pe acest scoborîş.

Pe aci, se vede „Dochia" în frumoasă perspectivă! şi aci încă vre-o 4 klm. de scoborâş, e un neastârşit de frumuseţă a pădurii şi a perspectivelor, ce se deschideau, prin luminişuri! Societatea de Sport şi Muzică din Iaşi, a avut grijă, — ca şi la urcuşul de la Măcărescu, — să pună şi pe la „Duruitoare", semne pentru turişti, predominând banda roşie şi albastră, fie pe câte o stâncă, fie la poale câte unui brad bătrân, fie pe câte un bolovan rătăcit, şi trebuie să fii atent să păzeşti indicaţia drumului, ca să nu te trezeşti cum-va pe la Ghcorghienii ,sau pe la Cheile Bicazului, în loc de Durău!

*

La Dărău, un schit cu vre-o 12 călugări, — dintse care vre-o 3 trecuţi de 83 ani, —, e un admirabil loc de odihnă şi meditaţie!

De-curând, es în evidenţă cele 2 ville, recent construite — una a d-lui Consilier de Curte, Emil Bădărău, fost la Iaşi, până mai deunăzi, — azi, la Bucureşti; şi alte a d-lui Guranda, şeful Liberali-

(Continuare în pagina 3-a)

De vorbă cu dl. Osvald Racoviță și preot prof. V. Iordăchescu despre:

Iașul viitorului...

Șantierul de pe Str. Ștefan cel Mare. Pieţele vaste Carol și Ferdinand.

Eram obișnuiți ca, întrebând pe un fost primar al unui oraș oarecare — fie chiar Iașul — despre activitatea succesorului său, să critice cu violență de limbaj.

Iată însă că dl. Osvald Racovitză, fost primar al Iașului, face excepție.

Cu cuvântul d-sale competînt în materie de gospodărie, precizează că la Iași se face treabă bună sub primaria'ul d-lui Eșianu.

*

Îl găsesc pe d. Osvald Racovitză pe șantierul străzii Ștefan cel Mare; și încheg o discuție în legătură cu edilitatea Capitalei Moldovei.

— „Tocmai priveam ce perspectivă frumoasă va avea strada Ștefan cel Mare când va fi terminată, și mă gândeam în acelaș timp ce aspect urât ar fi avut dacă se zideau din nou casele din fața Mitropoliei care se dărâmaseră în parte.

Dar pe lângă aspect,—care numai frumos n'ar fi cadrat cu vecinătatea Palatului Roznovanu și Teatrul Național,—ne-ar fi dăunat nouă mu.t la realizarea planului măreț care l'am conceput împreună cu I. P. S. Mitropolit Nicodim: *piața Carol, în mijlocul căreia se va înălța statuia Regelui Carol I*".

Piața Carol I va cuprinde tot terenul dintre Mitropolie Palatul Roznovanu, casele Froim și Teatrul Național.

Cu vremea vor fi expropiate și casele Froim.

Acelaș lucru se va face și cu casele din fața Fundației Ferdinand: vor fi expropiate până la Râpa Galbenă, și în locul lor se va amenaja o piață în mijlocul căreia va fi înălțată statuia Regelui Ferdinand I.

Râpa Galbenă va fi refăcută complect.

— „*De unde fonduri ?...* întreb eu.

— „Avem 20 milioane de români care, numai câte un leu dacă ar subscrie, ne-ar oferi 20 milioane lei"—spune d. Racovitză.

„Zilele acestea mă voiu deplasa până la M-rea Neamț pentru a mă consfătui cu I. P. S. Mitropolit Nicodim asupra acțiunei începute.

Se va redacta un nou apel către țară.

Și sperăm că până la anul pe vremea asta, să putem privi la opera pe care acum o avem doar plănuită.

Atunci Iașul va avea un aspect mai occidental" — a încheiat dl. Osvald Racovitză.

I-am urat succes deplin.

Și o declarație a preotului prof. Valeriu Iordăchescu

Întâlnindu-mă cu părintele prof. Valeriu Iordăchescu, însăilez o discuție tot pe chestia edilității Iașului.

— „Unde mergi, dai numai de șantiere pe toate străzile. Lucrări de proporții impresionante vedem pe str. Ștefan cel Mare.

Într'adevăr această stradă când va fi gata, va face cinste Iașului.

Dar nu numai în centru se lucrează,—ci și la periferie.

Totuși, trebuește mult Iașului nostru ca să fie refăcut. Ar trebui să i se dea Iașului *100 milioane lei* pentru a fi modernizat. Străzi largi și bine pavate, piețe și grădini îngrijite, — și *Iașul fără periferie*. Iată ce dorim să vedem.

Să sperăm că viitorul apropiat ne va oferi și acest lucru dacă se se va lucra așa cum se lucrează acum"— a încheiat părintele Valeriu Iordăchescu.

„Iașul fără periferie",—iată un cuvânt care sună frumos.

GRIG. SPIRU

Sigur! numai NIVEA

Numai prin „Nivea" pielea Dvs. obține acea nuanță frumoasă, bronzată, sportivă atât de mult dorită, și micșorați totodată pericolul arsurilor solare.

CICLISM

Rezultatul cursei Copou-Breazu Copou

Duminică s'a alergat cursa ciclistă pentru juniori, pe distanța Copou Breazu și retur (10 Km.).

Timpul fiind ploios, conducătorii au voit să amâie alergarea; dar în urma insistențelor stăruitoare ale concurenților, s'a admis startul.

La semnalul de plecare, concurenții au pornit într'o frumoasă alură de mare cursă. După puțin timp concurenții se zăreau pedalând cu viteză, spre punctul de sosire. Dintre concurenți, Părpăriță Gh. trecet cprimul linia de sosire, urmat de Căileanu Stelea, Constantinescu Toma, Dima Const. și Mocanu Ion.

Primii trei au luat câte un premiu în accesorii de bicicletă.

*

Cursa Iași-P. Iloaie pentru seniori s'a amânat din cauza timpului nefavorabil, pentru, Duminică 21 August crt.

Probabil că tot atunci se va organiza o nouă alergare și pentru juniori.

V. L-scu

Accident de automobil lîngă Tecuci

Tecuci 16.— Un grav accident de automobil s'a produs în comuna Podu-Turcului din apropierea orașului.

Într'o mașină condu ă de dl. Gheorghiu se întorceau de la un bâlciu, mai mulți negustori tecuceni.

La o cotitură, mașina s'a răsturnat prinzând dedesubt pe ocupanți.

A fost omorât comerciantul Ilie Boiangiu și grav rănit negustorul Leiba Falig.

Ceilalți au căpătat răni ușoare.

S'a restabilit circulația pe linia Iași-Chișinău

Ploaia torențială de Duminică prici nuise stricăciuni însemnate liniei ferate lângă Chișinău.

Puhoaele au spa'at balastul, stricând terasamentul liniei pe o distanță de un km. Din această cauză circulația trenurilor pe această linie, stagnase.

În cursul zilei de ieri echipele de lucrători au rep a'at linia, circulația trenurilor normalizându-se.

Furt la cinematograf

București 16.—In timpul rulării filmului, la cinema'ograful Trianon, s'a furat caricaturistului Neagu Rădu'escu haina cu 2000 lei și un pachet cu 150 caricaturi.

Informațiuni

x O ciocnire de autobuze s'a produs în apropiere de Piatra-Neamț.

Un autobuz de pasageri C. F. R. a fost izbit de un camion.

Mai grav răniți sunt d-nii căpitan Răscănescu din Piatra-Neamț și d-na Elena Popa, soția pictorului ieșan N. Popa.

Liceul de fete al Profesorilor Asociați

„M. Kogălniceanu"

ȘCOALA CU DREPT DE PUBLICITATE
LICEU COMPLECT CU 8 CLASE

Examenul de admitere în cl. I-a la 4 Sept.

Se mai pot înscrie în cl. I-a și în cl. V-a elevele care au dat examen de admitere la școlile Statutui și n'au avut locuri.

Taxele sunt moderate.

Se pot plăti în rate lunare.

O școală pentru zborul cu planoare la ființă la Iași

În cursul acestei săptămâni va lua ființă în localitate o școală pentru zboruri cu planoare.

Școala este înzestrată cu cele mai noi și perfecte tipuri de avion fără motor, dând putința tuturor și siguranța de a sbura cu planoare.

În cursul acestei săptămâni va sosi în localitate o comisiune specială din partea Ministerului Aerului, care va recepționa aparatele, când s vor deschide și cursurile de zbor pentru ieșeni.

Direcțiunea școalei o are d. Stratulat comandantul aviației civile, iar profesor de zbor este d. Matei profesor la Liceul Industrial.

Trebuie să menționăm că d. Matei este deținătorul campionatului național de zbor cu planor (6 ore și 20 minute).

Inițiativa creierei acestor cursuri se datorește Asociației „Arpa" și Asociației „Aviatica cir." filialele Iași, care au înțeles necesitatea acestei școli, atât pentru amatori cât și pentru creiarea de noi elemente ale aviației românești.

emil gh.

5000 copii din Iași

au semnat în primele zile, în paginile Cărții de Aur pentru Shirley Temple, deschisă la Cinema „Scala".

Copii ! Grăbiți-vă și semnați în Cartea de Aur ce va fi trimisă minunatei Shirley Temple.

Veți căpăta gratuit un album cu fotografiile ei și vă veți vedea publicat numele în ziare.

Cartea de Aur rămâne deschisă până Luni 22 August, când veți vedea la „Scala" cel mai mare film al Shirley Semple „Sarraca fetiță bogată".

Sinuciderea unei tinere femei

București 16. — O dramă casnică s'a produs în str. Ursului 39.

Tânăra femeie Niculina Ștefănescu, în etate de 17 ani, soția tipografului Gh. Ștefănescu, s'a sinucis trăgându-și un foc de revolver în cap.

Deși căsătorită numai de un an, ea nu se împăca cu soțul.

Sinucigașa a lăsat o scrisoare, în care cere să fie înmormântată în rochia albă de mireasă.

Acțiunea pentru ridicarea sătească

In com. Ignătei (Orhei) Căminul Cult. „V. Bârcă și C. Roșca" împreună cu Echipa Regală Studențească" a organizat o frumoasă serbare artistică-culturală cu un program plăcut, care a constat din recitări, coruri și piesa de teatru „Miron Ispravă".

Serbarea ce începe prin intonarea „Imnului Regal", după care urmează raportul d-lui Grigore Melnic, Șeful Echipei. Dl. dr. *Em l Gane* Inspectorul Echipei, în cuvinte calde, dă îndemn populației, să dea sprijin Echiplerilor în toate pornirile de bine, pentru ridicarea satului.

Echipierul *Gh. Iafcu*, a vorbit despre importanța educației Fizice la sate.

Dl. ing. agr. Alexandropol a vorbit despre lucrările agricole din luna August.

Dl. Ion Chiriță, notarul comunei, a citit și explicat Încrumările Agricole Săptămânale.

La ora 20, în saloanele Căminului, a urmat balul organizat, cu scopul de a strânge fonduri necesare, pentru ridicarea monumentului Eroilor.

D-ra Mardare V. Maria-Cotnari, a fost aleasă Regina balului.

Rezultatul moral și material a fost cât se poate de satisfăcător.

Pictorul C. Vasiliu omorît de trăsnet

O nenorocire s'a produs pe muntele Ceahlău.

In timpul unei furtuni, a fost ucis de trăsnet pictorul C. Vasiliu, originar din com. Flămânzi-Botoșani, absolvent al Academiei de Arte Frumoase din Iași.

Vasiliu lucra împreună cu pictorul Hudici dela Iași, la biserica din satul R pciuni.

C. Vasiliu era un pictor de talent. El a lucrat la bisericile din Jmbolia, Brașov, Siliștea Arad, etc.

Moartea lui în plină tinerețe a provocat unanime regrete în rândurile celor care-l apreciau.

O plângere în privința pînei

Muncitorul Petru Haliuc din str. Uzinei 52 s'a prezentat la redacția ziarului nostru, cu o pâine fabricată la brutăria Paul Spirescu din str. Brătianu.

Pâinea este atât de acră încât e imposibil să poată fi mâncată.

Muncitorul ne arată că a cumpărat pâinea dela băcănia din colțul str. Uzinei cu Platon.

Cerând să-i schimbe pâinea, băcanul a devenit agresor.

Supunem cazul autorităților

Hramul Schitului Tărâță

Eri s'a sărbătorit hramul schitului Tărâță, din culmea Repedei.

Timpul nefavorabil au lipsit vechea așezare bisericească de strălucirea obișnuită a prăznuirei Sf. Maria.

Cu acest prilej, e interesant să arătăm că prăznuirea deosebită a hramului schitului Tărâță e o tradiție veche pentru Epitropia Sf. Spiridon.

Încă de la începuturile Spiridoniei găsim asigurate în buget cheltuelile acestui hram, fixate la suma de 300 lei, ceia ce pe vremurile acelea erau bune parale.

Faptul nostim este că și în actualul buget al Spiridoniei cheltuelile de hram au rămas tot la... 300 lei — fond care n'ar ajunge nici pentru colivă și lumânări.

Combateți epidemiile bând BORVIZ DE BORSEC

Dacă doriți a vă păstra frumusețea, nu întrebuințați decât

CREMELE WERNER

Coldcream (inalterabil) Werner
pentru păstrarea și întreținerea feței (seara ori dimineața după spălare)

Crema Nimphelor
pentru față și mâini Ambele creme și pentru domni, după bărbierit

Crema Camphorată
pentru curățirea feței de pete și pistrui.

Preparate de Farmacistul Werner—Iași
La cerere se trimite și în provincie.

Impresii de călătorie

(Continuarea din pagina 2-a)

lor din Neamț, — o villă construită cu mult gust !

. . . . . .

De la „Durău", 8 klm. fi iaci până la șoseaua Piatra N.-Borsec, prin nesfârșitul sat al „Schitului", lung de 6 klm.

La șosea, dai, îndărăt de „Răpciune" (azi comuna Ceahlău), unde găsești un hotel admirabil, — pentru părți e acelea, — cu pat minunat cu somieră, cu cerșaf perfect de curat și cu un restaurant, deasemeni de minunat ! Laudă, perfectului gospodar-german, venit aci, de mult, de prin părțile Bucovinei, — om curat și așezat, care a întocmit, cu succes lipsa unui hotel bun, prin partea locului !

*

Piatra Neamț, azi e un oraș perfect civilizat, curat, bine pavat, bine luminat, care cade face cinste Moldovei! Podul, care face legătura dintre oraș și suburbia „peste Vale", este mult frequentat și seara, în restaurantul de peste Vale, se desfășoară ochilor, luminile orașului bunilor gospodari Gică Măcărescu și H. Guranda, căci ce a făcut Măcărescu, n'a stricat Guranda și ce a făcut Guranda n'a stricat Măcărescu. Amândoi s'au completat și au scos din capitala frumosului județ, Neamțu o capitală remarcabilă.

*

Am trecut în Ardeal, dela Borsec, la Topliță prin Tușnad și am ajuns la Brașov.

Duminică 7 August, am dat de concursul automobilistic, organizat de Municipiul Brașov. O organizație admirabilă a bunilor gospodari care'a Brașovenii, a adunat mii de vizitatori de pe Valeă Prahovei ca și din Capitală.

P. Christea, e fenomenal !

Cu un sânge rece, își conduce mașina, — fără ochelari de praf la ori-când înaintea oricărui concurent.

Cine a fost Duminică 7 August, la Brașov, a putut vedea la ce perfecțiune au ajuns și Românii, în conducerea mașinelor de sport !

Brașovul, e orașul, prin excelență... urban. Cele 2 artere principale, str. Regele Carol și str. Marele Voevod Mihai, sînt adiacentele frumosului „Corso", care e Bulevardul Regele Ferdinand.

Hoiel, ca „Coroana", sânt puține la București !

Afaceri minunate le face antreprenorul marelui Restaurant „Transilvania", de pe Corso, unde cu greu pășești un loc să iei masa.

Și la „Coroana", unde forfotește atâta lume elegantă, sosită din capitală, nu știu ce să admiri, „marele Cafeu", de jos, sau magnifica intrare a Hotelului. Am găsit la Banca Națională, pe fostul feșean, Romulus Mărcuș—azi directorul sucursalei de-acolo. Doctor în științele comerciale financiare, din străinătate un admirabil element pregătit.

Nu mai pomenesc, reîntorcându-mă la Iași, de frumoasa Vale a Prahovei, de Sinaia, Predeal, Azuga, Bușteni, Poiana-Țapului; de toate frumusețile Călimanului și a Caraimanului, ca și de bitumata șosea București-Brașov, pe care se perindă mii de automobile, toată ziua și toată noaptea. M'am văzut la Iași, și aștept refacerea orașului meu căci în halul acesta în care este nu poți trăi în el.

Av. EUG. MARINESCU

Adânc îndurerații : Petru și Nathalie cu copiii Lucie și Ioan, Dumitrie și Florica cu fiica, Constantin și Marie, aduc la cunoștința tuturor, moartea iubitei lor, mamă, soacră și bunică

ECATERINA I. ZAMFIRESCU

decedată eri 15 August 1938 orele 10 dim. Corpul se află depus în biserica Sf. Neculai Ciurchi.

Înmormântarea va avea loc în ziua de 17 August 1938, orele 16 (4 p. m.).

Blocul Pensionarilor Publici din Iași face cunoscut încetarea din viață a pensionarei

Zamfirescu Ecaterina

Înmormântarea va avea loc Mercuri 17 Augus 1938 orele 4 p. m., cortegiul plecând dela Biserica Sf. Neculai (Ciurchi), unde se află depus corpul spre cimitirul Eternitatea.

D-nele și D-nii Pensionari, sunt rugați a lua parte.

Ioan Mănescu soț, Elena Stamațian cu fiica, Alexandru Voișel cu copiii, Maria și Alexandru Chendrino, Aristia Nicolau, frate, soră, precum și familiile înrudite anunță cu profundă durere încetarea din viață a iubitei lor

Natalia Mănescu

decedată în ziua de 15 Aug.

Înmormântarea va avea loc Mercuri 17 August ora 3 p. m. Cortegiul va pleca dela locuința defunctei str. Fătu No. 4 la cimitirul Eternitatea.

PIERDUT Buletinul Biroului Populației Iași No. 7880 din 5 Mai 1921 pe numele Löbel I. Moscu din strada Lozonschi No. 16.

Se declară nul.

PURGATIV USOR
cu efect rapid și sigur
Purgen Dr. Bayer
în cutii originale cu 25 pastile și cutii de probă cu 4 pastile

Casa Autonomă a Monopolurilor Regatului Românței
Manufactura de Tutun—Iași

Publicație

Se aduce la cunoștința celor interesați că în ziua de 20 August 1938, ora 10, se va ține la Manufactura de tutun Iași o tratare prin bună învoială pentru vânzarea unui auto-turism „Ford" tip 1930, cu 4 cilindri, de 24 H. P. în stare în care se află.

Amatorii vor depune o garanție de 5% din valoarea de 12000 lei la care este estimat auto-turismul.

Mașina poate fi văzută în garajul Manufacturei, în orice zi de lucru, între orele 9-12.

Direcțiunea

Grădina și Sala

CINEMA SIDOLI

Astăzi de la ora 3 p. m.
MARELE TRAGEDIAN

Alexandru Moissi

în celebrul film

Lorenzino de Medici

Al doilea film

Zvăpăiata

cu ANN SCHERIDAN
GAIL PATRICK

Jurnal Sonor Românesc

Citiți în pag. IV-a
ULTIMA ORĂ

ULTIMA ORA

TARA SUB NOUL REGIM ADMINISTRATIV

Instalarea şi atribuţiile Rezidenţilor regali

București 16. — Aplicarea noului legi administrative a fost conceput de eri, când legea a apărut în „Monitorul Oficial".

Ea nu va putea fi modificată decât după 2 ani de aplicare, conf. art. 194.

Atribuţiile rezidenţilor regali urmează a fi fixate prin jurnale ale consiliului de miniș'r.

In termen de două luni de la promulgarea legii, adică până la 14 Octombrie, prefecţii şi pretorii vor face o nouă delimitare a comunelor.

După aceasta se va proceda la numirea primarilor şi a delegaţilor sătești.

Numirea prefecţilor

Dispoziţiile tranzitorii mai prevăd că pot fi numiţi prefecţi şi acei care au îndeplinit sau îndeplinesc cu distincţie o funcţie publică, precum prefect, primar, avocat public, profesor, inginer, medic primar, funcţionari superiori ai Ministerului de Interne. Pot deasemenea fi numiţi prefecţi şi ofiţerii care au gradul cel puţin de locotenent-colonel.

In mod excepţional şi numai cu ocazia punerii în aplicare a legii, pot fi avansaţi prefecţi actualii subprefecţi şi pretori proveniţi din foştii ofiţeri activi, cu un stagiu de cel puţin 10 ani în aceste funcţiuni, dacă sunt bine notaţi şi s'au distins printr'o deosebită activitate gospodărească.

Chestiunile financiare

Toate impozitele, cotele adiţionale prevăzute în legea contribuţiilor directe, drepturile şi obligaţiile judeţelor, ca şi întreaga lor avere, se transferă ţinuturilor.

Impozitele stabilite în favoarea judeţelor se vor încasa şi vărsa ţinuturilor.

Toate contractele de orice natură, legal încheiate cu judeţele, se respectă.

Ţinuturile vor avea gestiunea tuturor judeţelor respective, iar prefecţii vor fi ordonanţatori secundari pentru sumele acordate de rezidenţii regali pentru nevoile judeţelor.

Curţi administrative

Se vor organiza, deasemeni, Curţi administrative, având drept competenţă teritorială actualele ţinuturi.

Actualii funcţionari ai judeţelor vor fi repartizaţi la ţinut, la judeţ sau în locurile vacante din administraţia locală.

Instalarea Rezidenţilor regali

Instalarea rezidenţilor regali va începe în cursul acestei săptămâni.

Primele instalări se vor face în Ardeal, la Alba-Iulia, Cluj şi Timişoara.

Vor urma apoi instalările în Muntenia şi Moldova.

Instalarea rezidenţilor se va face cu o solemnitate deosebită, în prezenţa I. P. S. S. Patriarh Miron.

Se va oficia un te-deum la biserică, iar la ora 12 la prefectura judeţului de reşedinţă se va face instalarea.

Deocamdată n'au fost încă stabilite localurile în care vor funcţiona rezidenţele.

In nici un caz ele nu vor funcţiona la prefecturile de judeţ.

Acolo unde statul nu are ocal, se va închiria.

Consiliul Ţinutului

Prin aplicarea dispoziţiunilor legii, va trebui să se procedeze şi la constituirea consiliului ţinutului, care se compune din membri aleşi şi membri de drept.

Membrii aleşi sunt aceia desemnaţi de consiliile comunale, de camerele de agricultură, comerţ, industrie şi muncă din ţinut.

Membrii aleşi ai consiliilor comunale din fiecare judeţ, întruniţi într'un singur colegiu la reşedinţa judeţului, aleg din sânul lor doi membri în consiliul ţinutului. Membrii aleşi ai consiliilor camerelor de agricultură, comerţ şi industrie şi muncă formând colegii separate, aleg fiecare, din sânul lor, câte un membru.

Membrii de drept în consiliu sunt:

a) rectorul universităţii sau directorul cel mai vechi al şcolii de grad superior sau secundor din ţinut: inginerul, medicul, medicul veterinar, ing. agronom şi silvic cei mai înalţi şi mai vechi în grad din ţinuturi, prezidentul societăţii celei mai vechi şi importanle de asistenţă socială din ţinut, reprezentantul cel mai înalt în grad al Căminului cultural însărciuat cu serviciul social obligator, inspectorul de ţinut al „Străjii Ţării".

Desemnarea membrilor de drept se face de ministrul de interne, pe baza propunerii rezidentului regal. Durata mandatului membrilor aleşi ai consiliului ţinutului este de 6 ani. Mandatul membrilor de drept expiră la încetarea funcţiunii.

După validarea alegerii, membrii consiliului sunt convocaţi de rezident în şedinţă de constituire.

Consiliul se întruneşte în sesiune ordinară de 2 ori pe an la 1 Februarie şi 1 Noembrie şi în sesiune extraordinară, ori de câte ori este nevoe.

Rolul Rezidentului

Dl. ministru Armand Călinescu a întocmit o expunere de motive a reformei administrative.

Expunerea se ocupă pe larg de rolul rezidenţilor regali, arătând între altele:

— Legea prevede că el va convoca cel puţin odată pe lună pe şefii serviciilor exterioare, pentru a se consfătui cu dânşii şi a hotărâ măsurile cele mai potrivite pentru asigurarea unităţii de conducere.

— Una dintre cele mai mari atribuţiuni ale puterii executive, asigurarea ordinei publice şi siguranţei statului, este încredinţată Rezidentului Regal în cuprinsul ţinutului, ca reprezentant al ministerului de interne. Pentru aceasta toate organele poliţieneşti şi jandarmeria sunt puse la ordinele sale, el putând cere chiar punerea în mişcare, pe bază de cerere scrisă, a forţelor militare.

— Rezidentul Regal controlează toate administraţiile locale precum şi activitatea funcţionarilor, putând asista la şedinţele consiliilor comunale când va crede de cuviinţă. El supraveghează toate instituţiile sociale, de binefacere, care depind de stat, ţinut sau comune.

Rezidentul Regal este superior ierarhic al tuturor funcţionarilor de stat din ţinut, asupra cărora exercită puterea ierarhică.

— Rezidentul Regal va face la fiecare 6 luni un raport amănunţit M. S. Regelui şi ministerului de interne, asupra mersului serviciilor de stat în cuprinsul ţinutului.

Sosirea la Iaşi a d-lui general M. Negruzzi

Azi dimineaţă a sosit în localitate dl. general Mihai Negruzzi, rezidentul regal al ţinutului Prut

D-sa a fost întâmpinat pe peron de reprezentanţii autorităţilor locale, precum şi de reprezentanţi ai judeţelor din ţinutul Prutului.

Astfel, au asistat la primirea înaltului demnitar, d-nii general Georgescu, comandantul garnizoanei, P. S. Vicar Valerie, col. Caracaş, prefectul jud. Iaşi, primar Ieşanu, consilier de Curte Gură, dr. N. Cădere, dr. Vasiliu, colonel Caraman, col. Ghinăraru, prefect de Neamţu, col. Loghin, prefect de Vaslui, col. Ceanolu, şeful Cercului de recrutare, colonel Andreescu, prefect de Bălţi, C. Răşcanu, secretar general al ţinutului, reprezentanţi ai prefecturilor de Botoşani, Soroca, Roman, Bacău şi Baia, dr. C. Bulău, av. Ilăutu-ajutor de primar, preoţi Ciolan, Nonea şi Luchian, maior Mircea, chestor Leahu, ad-tori financiari, N. D. Popa şi Mardare, subinspector de siguranţă Mihailescu, insp. Ciurea, Rudolf Suţu, ing. Petrescu, şeful serviciului silvic, A. M. Frimu, director general al Spiridoniei, dr. Cerkez, V. Munteanu şi Bonciu din partea Blocului Pensionarilor, Pogor, C. Pavli şi Căpriţă din partea Camerei de Comerţ, N. Dimitriu de la Camera de Muncă, etc.

Din partea familiei erau prezente d-nele Lucia Negruzzi şi Neti Racoviţă.

Dl. general Negruzzi a scoborât foarte bine dispus, din vagon, s'a îmbrăţişat cu familia şi cu dl. primar Ieşanu, după care i-au fost prezentaţi demnitarii de pe peron.

D-sa s'a întreţinut afabil cu cei prezenţi, plecând apoi la locuinţa sa.

Consfătuirile de la prefectură

Pentru ora 11 au fost convocaţi la prefectura de judeţ reprezentanţii primăriei.

La ora 11 jumătate are loc o consfătuire a prefecţilor din ţinut.

Iar la ora 12 sunt chemaţi conducătorii organelor poliţiei neşti.

O conferinţă militară se ţine astăzi la Berlin sub preşedenţia d-lui Hitler

Londra 16. — Ziarele anunţă că astăseară Fuehrerul Hitler va prezida o consfătuire la care vor participa mareşalul Goering, d Goebels, ministrul propagandei, generalul Keitel şi gen. Brauesich.

„Daily Telegraph" arată că întoarcerea Fuehrerului Hitler la Berlin e în legătură cu situaţia politică şi cu activitatea militară a Germaniei

La consfătuirea de astăseară se va examina situaţia internaţională şi se vor fixa măsurile în vederea marelor manevre ale armatei germane.

Tot acum se va fixa programul vizitei regentului Horty al Ungariei la Berlin şi se vor discuta preconizările mareşalului Balbo în legătură cu pregătirile militare ale Germaniei.

Ziarele arată că ochii tuturor sunt aţintiţi asupra activităţii de la Berlin.

Un impozit pentru apărarea naţională

Ziarul „Daily Telegraph" publică o telegramă din Berlin care arată că pare a se confirma svonul că guvernul intenţionează să aplice un impozit al apărării naţionale.

Impozitul va fi aplicat pe capitalul social cât şi pe cel particular.

Fondurile adunate vor servi la înzestrarea armatei.

Germania şi coloniile

Paris 16.—Ziarul „L'Intransigent" anunţă că la congresul partidului naţional-socialist care se va ţine la Nürenberg, pe primul plan al discuţiilor va fi chestiunea coloniilor germane.

La parada de la Nurenberg vor defila şi delegaţi din foastele colonii germane, în uniforma naţional-socialistă.

Dl. Goebels va aranja o expoziţie a coloniilor.

Un avion german aterizează în Franţa

Paris 16.—Din Metz se anunţă că un avion militar german, cu 3 ocupanţi, a aterizat forţat în mijlocul liniei Maginot.

Piloţii germani au declarat că au pierdut orientarea şi s'au rătăcit pe teritoriul francez.

Şi la Praga consfătuire militară

Praga 16.—Membrii consiliului superior al apărării naţionale au fost convocaţi pentru astăzi dimineaţă.

Ordinea de zi prevede lucrări curente.

ORA 12

Amendă de 30 milioane lei

Buzău 16.— S'a operat o descindere la moara Zargopol, ridicându-se registrele.

Cu acest prilej s'a constatat că moara a frustat statul cu mari sume de bani.

Interprinderei i s'a aplicat o amendă de 30 milioane 700.000 lei.

Grindină extraordinară în Bulgaria

Sofia 16.— O groaznică furtună însoţită de grindină s'a abătut asupra ţărmului Mării Negre.

Pe alocuri, au căzut bucăţi de ghiaţă mari cât pumnul, rănind numeroase persoane.

Bărcile au fost aruncate până la 1000 metrii depărte de ţărm.

Casele au fost distruse. La fel şi semănăturile de pe 400 hectare.

Frământările din biserica germană catolică

Londra 16.—Ziarul „Daily Telegraph" anunţă din Viena că şeful bisericei din Austria, cardinalul Innitzer, a refuzat să participe la congresul cardinalilor germani de la Fulda.

Atentatele din Palestina

Haifa 16.— O bandă arabă a atacat un grup de evrei pe muntele Carmel. Au fost omorâţi 7 evrei şi două evreice.

Aviatice

Berlin 16—Cunoscutul aviator căpitanul Henkel va porni curînd, cu marele avion „Condor", într'un zbor în jurul pământului.

Geneva 16.—Avionul care face cursa regulată Lyon-Geneva, a căzut din zbor. Sânt 3 răniţi şi un mort.

Ştiri poliţieneşti

O bandă de spărgători arestată în cartierul Sărărie

De la un timp încoace, cartierul Sărăriei era terorizat de o bandă bine organizată.

Poliţia luând imediat măsuri, a putut asăara să dea peste sediul acestor hoţi, arestându-i pe toţi.

Ei se numesc Simion Marin din Str. Movilei No. 12, de meserie muncitor; Floriş-teanu Neculai din Str. Simion Barnuţiu No. 63, băcan; Sufragiu Victor din Str. Movilei No. 12 de meserie lăcătuş mecanic şi Dumbrava Ioan din Str. Scăricică No. 12.

Ultima lor lovitură a fost dată la d. Marcu Strat din str. Sărărie No. 26. Numiţii au mai declarat că au mai comis furturi la I. Onciu, str. Sărăriei 24, Vera Scutaru, Sărăriei 26, Maria Semiza Sărăriei 32, M. Maslic şos. Sărăriei 13, Boloş Francisc Tg. Copou, Ana Răileanu, Albinet 12, Lt. Laifer, etc.

Cu acte au fost înaintaţi Parchetului.

Un cuvânt de laudă se cuvine să aducem d-lui comisar şef Mircescu şeful circ. III-a şi d-lui Ciuceanu care au reuşit să captureze această temută bandă.

*

O descindere. — Poliţia fiind informată că în str. Cercului No. 13 la femeea Maria Rusu, se aduna indivizi suspecţi, a făcut o descindere.

In momentul apariţiei poliţiei, un glas de femeie a dat semnalul, în care timp câţiva indivizi au reuşit să dispară pe un geam de dindos. In casă au fost găsiţi 7 indivizi fără acte.

Au fost toţi conduşi la poliţie unde sunt arestaţi.

*

— A fost transportată la spitalul Sf. Spiridon femeea Acsinia Lungu din str. Lt. Caranda, cu mâna fracturată, în urma bătăei primită dela individul Gh. Iliescu.

*

Incercare de sinucidere —Cu Salvarea a fost transportată la spitalul Sf. Spiridon d-ra Elena Gârneaţă din str. Ciric No. 32, care a încercat să se sinucidă consumând o cantitate de tinctură de iod amestecată cu spirt denaturat.

Cauzele sunt de ordin sentimental. LZR

x Au fost conduşi la poliţie numiţii Samed Murat str. Sf. Andrei No. 56 şi Magid Mahmed str. Morilor No. 21, pentru faptul ca fiind turmentaţi de băutură, s'au luat la bătae în stradă.

CUMPAR aur de dinţi, bijuterii. Vindeţi bine **Brătianu** 82
Notaţi bine No.

INFORMAŢIUNI

x La direcţiunea presei şi propagandei s'a creeat o direcţiune specială a presei şi propagandei interne rămasă pe lângă ministerul de interne, (tot ce priveşte presa străină fiind trecut la ministerul afacerilor străine).

In fruntea direcţiunei presei şi propagandei interne a fost numit dl. Emil Ciuceanu.

Vechiu şi apreciat gazetar, prezenţa d-lui Ciuceanu la conducerea acestei direcţiuni este salutată cu bucurie de toţi ziariştii în lumea cărora d-sa a ştiut prin apreciabilele-i calităţi profesionale şi camaradereşti, să ocupe un loc de frunte.

x **Amânarea conferinţelor preoţeşti.**—Conferinţele preoţeşti, care urmau să aibă loc una aceasta, au fost contramandate printr'o dispoziţie a I. P. S. S. Mitropolitul Nicodim, pentru o dată care se va anunţa la timp.

x Medicii cu renume mondial, au constatat că numai BORVIZUL DE BORSEC, spală rinichii.

Incepând de la 15 August
Reprezentanţa administrativă a ziarului
Timpul
funcţionează la un loc cu redacţia ieşeană în strada Lăpuşneanu No. 41, unde se primesc anunciurile şi se fac abonamente pentru „Timpul".

Agresiune — Dl. Milberg Mihu din str. Eternităţii No. 96, pe când se întorcea spre casă, în strada Cizmăriei a fost atacat de nişte indivizi necunoscuţi. Strigând după ajutor, agresorii au reuşit să dispară.

Blocul Pensionarilor Publici din Iaşi face cunoscut încetarea din viaţă a Doamnei

Mănescu Natalia

Inmormântarea va avea loc Mercuri 17 August ora 15.

Cortegiul funebru va porni dela locuinţa defunctei strada Fătu 4 spre cimitirul Eternitatea.

D-nele şi Domnii Pensionari sunt rugaţi a lua parte.

AZI LA „SCALA"- Un program formidabil
3 filme colosale şi 2 jurnale de actualităţi

Cel mai mare film de război
Marşul de noapte
cu FREDRIC MARCH
WARNER BAXTER
JUNE LANG
LIONEL BARRYMORE

O producţie technicoloră de neîntrecut
RAMONA
cel mai senzaţional cowboy cu LORETA YOUNG
LON AMECHE
KENT TAYLOR

Un film de groază mistere şi aventuri
Inamicul Femeilor
cu
ANN HARDING

Jurnalul „Paramount" şi Jurnalul Românesc O. N. T.

Aceasta e realitatea:
LA IAŞI
cele mai mari câştiguri le plăteşte colectura
CAMPUS, BASSA
La tragerea de eri a plătit
LEI 400.000
cu No. 31293
câştigaţi de D-na L. Rubinstein str. C. Negri 51 şi I. Caufman.
Lei 50.000 No. 39874
câştigaţi de un funcţionar C. F. R.
Preferaţi lozurile marei colecturi
CAMPUS, BASSA
IAŞI—Str. Lăpuşneanu 16 şi 41
Telefon 1922 şi 1874

ANUL XXXIV No. 9414

ABONAMENTE:
Lei 350. . . . . pe un an
„ 180. . . . . „ 6 luni
„ 90. . . . . „ 3 luni
„ 35. . . . . „ 1 lună
„ 1500. . . Instituții publice

Atelierele tipografice „Opinia"
IAȘI STR. LĂPUȘNEANU 37

1 LEU

OPINIA

Ziar popular cotidian

JOI 18 AUGUST 1938

TELEFOANE
Redacția. . . . . No. 1298
Administrația . . . . „ 1299
Serv. de noapte red. . . „ 1436

Redacția și Administrația
IAȘI STR. LĂPUȘNEANU 37

Director: C. R. CHIULEA

BIBLIOTECA UNIVERSITĂȚII -IAȘI-

Pământul moldovenesc și Rezidentul său regal

Excelența Sa d. general Mihai Negruzzi este descendentul direct al unei strălucite familii de boeri cărturari care și-a cîștigat loc de frunte în mișcarea culturală moldovenească și românească.

Dl. general Negruzzi a moștenit calitățile de familie, fiind un om cult, sprijinitor al literelor, talentat la vorbă, cavaler cu prestanță, prietenos și bun. Totodată e un competent administrator, cu vederi largi și spirit de inițiativă,—cum a dovedit o în înaltele însărcinări administrative pe care le-a avut în trecut.

Subliniem în special că d. general Negruzzi este un moldovan înainte de toate, devotat sufletește provinciei noastre și specificului ei atât de minunat și călăuzitor în tezaurul spiritual al neamului românesc.

In orce împrejurare, cuvîntul d-lui general Negruzzi a vibrat cu adîncă emoție pentru țara Moldovei. Și de aceia era predestinat ca un excelent conducător al ținutului Prut care cuprinde cea mai mare parte și cea mai însemnată a pămîntului nostru voevodal moldovenesc.

Prin descentralizarea administrativă, vom putea nădăjdui deacum înainte o înviorare a vieții provinciale și o refacere a bătrînei cetăți a Iașilor.

Specificul unei provincii se concentrează în centre locale. Și centrul cel mai autentic al moldovenismului a fost și este Iașul. Toți moldovenii au interesul să ajute la ridicarea acestui oraș hărăzit să rămie cartea de recomandație a provinciei lor.

Printr'un Iași mare, frumos, activ, productiv în diverse domenii, vom putea dovedi cu toții că Moldova trăește în toată gloria ei de odinioară.

Trebuiau numai împrejurări noi pentru ca Iașul să-și reia firul unei tradiții scumpe. Și le avem aceste împrejurări, prin descentralizarea administrativă.

Și trebuia omul care să pue degetul pe rană, să lecuiască relele, să conducă și să înfăptuiască pentru Moldova și pentru acest Iași istoric.

Și iată, îl avem, în persoana d-lui general Mihai Negruzzi, gata de muncă pozitivă, cu calitățile d-sale personale și cu prestigiul strălucitilor săi înaintași.

Cu un desăvîrșit optimism, salutăm pe Rezidentul nostru regal și-i urăm spor la muncă.

Raidurile trans-atlantice

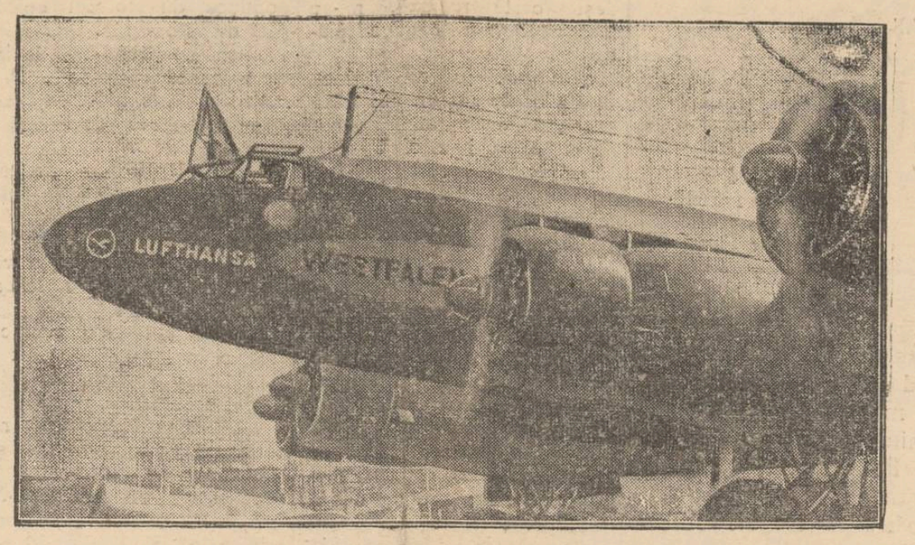

O remarcabilă performanță a realizat ușiașul avion german cu patru motoare „F. W. 200 Condor" (în clișeu), care a zburat peste Atlantic, dela Berlin la New York, în perfecte condiții de siguranță.

Se anunță că în curînd aviatorul Henkel cu acest aparat „Condor" va porni în raid în jurul pămîntului.

Din toată lumea

Populația pămîntului

In anul 1913, populația globului pămîntesc era de 1 miliard 625 milioane oameni.

Biroul statistic al Societății Națiunilor a stabilit că în anul 1928 această populație sporise la 1 miliard 919 milioane, iar la 1 ianuar 1937 era de 2 miliarde 116 milioane.

Deci în 23 ani, populația globului a sporit cu 491 milioane, ceia ce înseamnă peste 21 milioane oameni anual.

Se înmulțește lumea; și se înmulțesc neînțelegerile și mizeriile!

§§

Demografie maghiară

După o statistică oficială din Budapesta, statul Ungar are astăzi 9,034,815 locuitori.

După confesiunea religioasă, populația Ungariei se repartizează în felul următor:

Romano-catolici	5,634,003
Reformați	1.813,162
Luterani	534,165
Mozaici	444,567
Greco-catolici	201,093
Ortodocși	39.839
Unitarieni	6,266
Alte confesiuni	14.215

§§

Recordul accidentelor

Intr'una din zilele anului 1885 acoperișul de ardezie al casei în care locuia Robert Bickerstaff, din Greensburg (Pensilvania-Statele Unite), s'a prăbușit peste el, acoperindu-l sub dărâmături. Deși medicii socotiseră cazul lui ca fiind dintre cele mai grave. Bickerstaff s'a vindecat și, cu vremea, a putut chiar să umble, sprijinit în cârje.

In 1931, un autocamion îl doborî în mijlocul străzii, fracturându-i ambele picioare. O nouă condamnare din partea medicilor și o nouă vindecare.

La câțiva ani după aceea, abonatul la nenorociri se rostogoli din vârful unei căruțe de fân și, în cădere, nimeri deadreptul în coarnele unei voci care-i deschise o rană adâncă în abdomen.

Norocul nu l-a părăsit nici de astădată căci, după câteva luni de zăcut în spital, Bickerstaff ieși de acolo complect tămăduit.

Insfârșit, acum câteva zile, el a murit din „cauze firești" în patul lui. In ajun împlinise 89 de ani.

§§

Hulubii războiului

Mocker era ultimul supraviețuitor dintre porumbeii care serviseră în armata americană în timpul războiului. In ziua de 12 Sept. 1918, Mocker și-a pierdut un ochi, ducând la 43 km. în urma tranșeelor, un mesagiu grație căruia a fost distrusă o baterie germană. A fost ultima lui călătorie. Reintors în America cu divizia 77-a, Mocker a mai trăit, timp de 19 ani, fericit și respectat la Fort Monmouth (New-Jersey), unde avea un fovarăș, prizonier de război: Wilhelm.

Wilhelm e un porumbel german capturat la Saint-Mihiel. Mai poartă și astăzi un inel cu coroana imperială germană.

Cei doi vizitatori nu se amestecau cu ceilalți porumbei.

§§

O vioară scumpă

Celebrul anticar Christie din Londra, a scos la licitație o vioară Stradivarius din 1727. Prețul inițial al licitației (525 de lire) a fost depășit de la prima strigare, ajungând la 2730 de lire (aproape trei milioane lei).

Este cel mai mare preț obținut dela războiu încoace pentru o vioară Stradivarius. In cercurile specialiștilor instrumentul e cunoscut sub numele „Vioara Regnier".

Citiți în pag. IV-a

ULTIMA ORĂ

România, țară de atracție

Rolul României în înfrățirea popoarelor

și consolidarea raporturilor cu vecinii

Suntem fericiți să putem incresta aici o adevărată cronică a numeroaselor vizite cu care străinii ne onorează dela o vreme, interesându-se de aproape de progresul statului și viața poporului român.

România este mândră cu dovărat de această intensivă curiozitate din partea popoarelor streine. Și suntem siguri că timpul petrecut printre noi se va solda cu o experiență în plus, cu o îmbogățire de cunoștințe exacte, cu o apropiere mai sinceră și mai durabilă de noi, și poate chiar cu prietenii veritabile.

Să începem cu numărul în creștere al gazetarilor veniți din toate colțurile lumii, purtați de îndatoririle profesionale. De când a luat ființă Subsecretariatul de Stat al Presei și Propagandei, pricina era, conducerea pe teren, informarea și oferirea tuturor posibilităților de a poseda o directă cunoștință despre stările noastre,— se face în condițiuni excelente. Articole ca acela semnat de englezul Meyers, privesc mult prestigiul României.

Am avut apoi onoarea să primim un grup de ofițeri polonі de rezervă, cari și-au exprimat admirația pentru tot ce au văzut în țara noastră.

Iată că și Italia a simțit nevoia de a-și trimite soli, iarăși fără nici o coloratură politică: un grup de comandanți ai balilei. „Straja Țării" i-a întâmpinat cu onorurile cuvenite. Comandantul Sidorovici le-a adresat un mesaj înălțător. Așa se creează punțile între suflete.

Și-a anunțat sosirea d. Louis Marin, cunoscutul om politic francez, cu scopul mărturisit de a studia relațiunile economice și de a strânge vechile și probatele raporturi dintre noi și Franța.

Și cel mai proaspăt eveniment cultural-științific este desigur petrecerea printre noi timp de 60 zile a unui grup de 45 absolvenți de ai facultăților de medicină din Cehoslovacia și Polonia. Ei au făcut practică în laboratoarele de chirurgie din București sub directa supraveghere a d-lui prof. dr. Jianu, care este secretarul general al Federației de chirurgie din Mica Antantă și țările limitrofe.

In Restaurantul Coșna a avut loc banchetul de despărțire, prezidat de d-nii dr. Jianu, prof. Dașcovici secretarul general al Educației Naționale, și director Hrisico de la Subsecretariatul Presei.

Toastului inimos al d-lui dr. Jianu i-a răspuns un polon în limba română și un ceh în limba franceză, recunoscând în persoana d-lui dr. Jianu pe un adevărat „părinte" în foală perioada celor 45 de zile de studii. Chirurgii polonі și cehi au păstrat între ei și cu noi cele mai perfecte raporturi de camaraderie științifică.

Și alte multe momente ne sunt date aproape cotidian să fim văzuți de ilustrățile culturii, administrației, armatei, studențimei, științii și presei străine.

Romînia știe să-și împlinească datoria față de oaspeți și nu pierde nici o ocazie de a desăvârși apropierea cu statele vecine și de a contribui în mod maxim la înfrățirea dintre oaspeți.

Ni se va da odată recunoașterea meritată. Suntem siguri

Cronica juridică

Noua lege a urmăririlor silite imobiliare

Până la apariția noului Decret-lege al Ministerului Economiei Naționale, executările silite imobiliare erau reglementate de dispozițiunile Codului de Procedură civilă prevăzute sub capitolul „Executarea silită a bunurilor nemișcătoare" și de cele conținute de așa numita „lege Iunian" din 11 Iulie 1930.

Această din urmă lege modifică normele adjudecărei bunurilor imobiliare, printr'o serie de dispoziții de favoare pentru debitorii ipotecați.

Au fost primele măsuri legislative de acest fel de la noi urmate, după puțină vreme de marea operă de aianare a datoriilor agricole și urbane

Menirea legii Iunian era de a se evita ca exproprierile silite ale bunurilor nemișcătoare să fie făcute pe preț derizoriu, cu totul disproporționat față de valoarea bunului urmărit.

In cei opt ani de aplicațiune, legea s'a dovedit a fi realizat pe deplin, în practică, intenția legiuitorului.

Sistemul expertizei a pus capăt vânzărilor silite cari reduceau a neant drepturile proprietarului într'un bun ipotecat.

Moneda avea însă și reverul ei.

Expertizele și contra-expertizele, tergiversându-se la nesfârșit, făceau ca realizarea creanței să fie extrem de dificilă, la procedura atât de anevoioasă a vânzării imobiliare adăugându-se o procedură suplimentară nu mai puțin complicată.

Expertiza fiind decretată de ordine publică de către Inalta Curte de Casație, creditorul era pus în situațiunea de a avansa peste spezele extrem de ridicate ale urmăririi, și cheltuelile expertizei pe care n'o ceruse el, ei debitorul.

Această situațiune nu era desigur de natură a încuraja creditul ipotecar.

Dacă în anul 1930 conjunctura economică și situațiunea dezastruoasă a marei majorități a debitorilor ipotecați — îngenunchiată sub povara unor dobânzi și a unor comisioane uzurare — impuneau o măsură de încetinire a urmăririlor silite, — azi, situațiunea economică, în general, și aceia a creditului în special, impuneau o modificare a legii.

Noua reglementare a urmăririlor va fi de un real folos pentru economia națională, menirea legii de data aceasta fiind *încurajarea creditului ipotecar.*

Intenția legiuitorului rezultă în prim loc din simplificarea formelor procedurale ale urmăririlor silite.

Termenele sunt pe alocuri scurtate. Formalitățile de publicitate reduse la minimum necesar.

In locul publicațiunilor absolut inutile din Monitorul Oficial, se introduce sistemul cu mult mai practic și mai util, al publicațiunilor în ziarele de mare tiraj și în ziarele locale.

In felul acesta, creditorul)

(Continuare în pagina 3-a

Voci din public

Rubrica insalubrității Iașului

Hala alimentelor ...și a febrei tifoide

Hala.—Aceasta e cel mai mare focar de infecție din Iași, deși în ea se expune și din ea cumpărăm cele necesare întreținerii vieții noastre.

Ca specialist, iată ce-am constatat eu, obicinuit, la toate vizitele ce-am făcut halei în ultimul timp și în tovărășia mai multor cetățeni de seamă:

Cum se depozitează carnea

Mai toate gheretele de carne sunt foarte murdare; *carnea* este expusă—sau mai bine aruncată—neacoperită cu pânde tifon, ci numai cu roiuri de muște—căci aceste pânze, acolo unde există, sunt strânse deoparte; — este expusă zic, nu pe plăci de marmoră, cum trebue și cere progresul și igiena, ci pe niște plăci de mozaic foarte murdare, care fiind sgrunțuroase și cele mai multe crăpate, au între sgrunțuri și mai cu seamă prin crăpături, straturi de materii organice putrede, pe care nimenea nu le spală, fiindcă măcelarii, nici nu vor, nici nu sunt siliți și nici obicinuiți să facă acest lucru, care, de altfel nu e deloc ușor.

Și noi cumpărăm pentru hrană, carnea care stă aruncată și tăvălită peste aceste materii infecte, în care se găsesc cu prisosință germenii celor mai periculoase boale și deci și ai febrei tifoide.

Secția primitivă a peștelui

Peștele, în loc să fie expus tot pe mese acoperite cu marmoră, este așezat pe mese de lemn, nespălate de când au fost făcute, acoperite însă cu niște rogojini, aceleași până se rup, care, chiar urile, sunt clătite cu apă, ca vai-de-lume, de către pescari, grăbiți și interesați să-și vândă marfa, iar nu să ne apere nouă sănătatea. Dar peștele mai e păstrat și expus și'n niște cutii de lemn, atât de murdare de materii rezultate din manipularea peștelui,—acum putrede, infecte și depuse în straturi bogate și ele în fel de fel de microbi—ca, cu siguranță, chiar și primitivul cel mai primitiv ar rămâne scandalizat de civilizația și igiena noastră alimentară, care nu se deosebește mult de a unora din animalele prea desconsiderate de noi !?...

Și de aceea când te aventurezi prin partea unde se desface peștele, simți cum îți a respirația duhorile pestilențiale ce se degajează din lăzi, de pe mese și poate și din peștele care, în parte, trebuie să se găsească și alterat.

Brânza, pe care am găsit-o mai peste tot acoperită cu tifon, este expusă de asemenea pe mese acoperite de aceeași placă de mozaic. Dar la aceștia ele sunt mai curate—cel puțin în aparență—fiindcă, nici brânzari, nu cred să le spele vr-odată cu temei, adică cu leșie caldă frecate cu peria și limpezite apoi cu apă curată.

Rigolele pline cu zoi

Rigolele care brazdează dușumeaua de ciment a halei, sunt mai totdeauna pline cu apă stagnantă, căci în ele se află aruncate: coji de pepeni, hârtii, resturi alimentare și tot felul de murdării, de care vreau să se scape măcelarii, pescarii și chiar unii dintre mușterii, care împiedică scurgerea apei spre canal.

Și apa stând locului cu atâtea murdării în ea, devine natural infectă. Ar fi foarte greu de înțeles nevoia să se instaleze în hală cutii numeroase de sârmă sau tablă, în care să se depoziteze diferitele necurățenii sau resturi?

In hala de legume, lăptării etc.

Hala fosă de pește, servește acum la destacerea fructelor, legumelor, ouălor, brînzei etc. de către sătence și precupețe.

Aci marfa este expusă pe niște mese bune, comode și îndestulătoare, a căror față însă, văpsită odată, este azi foarte murdară, de fel de fel de materii depuse în cursul vremii.

Pe jos sunt aruncate frunze, resturi de legume, coji de pepeni, coji de ouă, hârtii, etci etc., încât de multe ori n'a unde pune piciorul.

Se spune că acestea sunt curățate odată pe zi și, după mărturisirea precupețelor, se spală și pe jos din când în când cu apă. Dar și aci ca și în hala cea mare, n'ar fi fost bine, frumos și sănătos să existe lăzi sau coșuri de gunoaie, ca resturile acelea să fie puse direct în ele?

Piața de desfacerea fânului, legumelor etc. de către săteni

Aici zarzavaturile, fructele, pepenii etc. sunt expuse pe saci, pe foale—care de care mai murdare — și în coșuri, dar de cele mai multe ori pe jos.

Și aci se văd pe jos, felde fel de resturi de legumi, de castraveți, pepeni, zarzavat stricat, resturi alimentare, hârtii, fân, paie, coceni și în plus baliga și urina vitelor, dela carele sătenilor, încât aici trebuie să mergi și cu mai multă băgare de seamă. E foarte curios că, nici pentru această prea primitivă piață, nu s-au gândit cei însărcinați cu apărarea sănătății noastre că, trebuia pavată cu beton, iar nu cu bolovani, cari îngăduiesc infiltrațiile putrede și infecte printre rosturile lor; că ea trebuia să aibă rigole și apă îndestulătoare, care să înlesnească spălăturile și cărarea necurățeniilor în canali, care trebuiau să se găsească chiar sub piață; prezența în permanență, în timpul târgului, a 2-3 măturători, cari să strângă mereu murdăriile de pe jos în grămezi către marginea pieții, sau chiar în lăzi, până la ridicarea lor.

Closet... în aer liber

Am găsit însă în această piață o latrină sistematică, relativ bine ținută, unde, ca peste tot aiurea, se plătește 2 lei pentru nevoia cea mare.

Aceasta m-a satisfăcut; dar cum mă plimbam prin

(Continuare în pagina 2-a)

Liceul de fete al Profesorilor Asociaţi
„M. Kogălniceanu"
Str. Căpitan Păun 8
ŞCOALA CU DREPT DE PUBLICITATE
LICEU COMPLECT CU 8 CLASE
Examenul de admitere în cl. I-a la 4 Sept.
Se mai pot înscrie în cl. I-a şi în cl. V-a elevele care au dat examen de admitere la şcolile Statutui şi n'au avut locuri.
Taxele sunt moderate.
Se pot plăti în rate lunare.
Inscrierile se primesc zilnic dela 9-12 şi 4-6

Teascuri
Zdrobitori
Butoaie
noi de stejar, cal. I-a
furnizează podgorenilor
Sindicatul Viticol Iaşi
Str. Prof. A. C. Cuza No. 9

Tariful publicaţiilor în ziarul „Opinia" (cat. IV)

Dela 1-1000 linii in sus	Lei 9	linia
„ 1000 linii in sus	„ 7.50	
Anunţurile colectorilor de loterii	„ 10	
Bilanţuri, convocări, notificări, etc.	„ 30	
Ştiri artistice, şcolare, judiciare	„ 15	
Informaţii comerciale min. 5 linii	„ 17.50	
Informaţii financiare „ 5 „	„ 17.50	
Informaţii loterii de stat	„ 25	
Informaţii colectori loterii	„ 20	
Intruniri electorale, anunţuri	„ 15	
Articole, cărţi de seamă comerciale, etc. in corpul ziarului	„ 25	
Anunţuri mortuare maximum Lei 1000 (80 linii)		
minimum „ 250 (30 „)		

Orice anunţ în text

Anunţuri comerciale şi financiare	Lei 20	
Parastase şi mulţumiri mortuare maximum	„ 300	anunţul
Parastase cuprinzând acelaşi anunţ 3 nume maximum	500	„
Anunţuri de logodne, căsătorii şi botezuri cel mult 15 linii	„ 150	„
Anunţuri de logodne, căsătorii, botezuri, etc. la informaţii nedepăşind 10 linii	„ 300	„
Numiri, permutări, deplasări, decorări etc. la informaţiuni ne depăşind 10 linii	„ 300	„
Acte juridice, sentinţe hotărâri, cereri de naturalizare etc. la anunţuri	„ 10	linia
Acte de mulţumire	„ 10	„
Acte de mulţumire la informaţiuni	„ 20	„
Cutia cu scrisori, plasat lângă text	„ 20	„
Extracte de divorţ simple, bucata	„ 400	bucata
Anunţurile editurilor şi librăriilor se taxează un tarif special		
Schimbare de nume 3 publicaţiuni	„ 600	
Anunţuri dela instituţiuni industriale 1 pag.	25.000	lei
Anunţuri comerciale 1 pagină	25.000	„
Anunţuri financiare, asig. oficiale 1 pag.	30.000	„

In paginile din dreapta cu 10% plus.
La angajarea de linii se va fixa un termen pentru publicarea lor, care in nici un caz nu va fi mai mare de 3 luni. Aceste anunţuri se vor publica Duminica şi Sărbătorile numai atunci când va fi posibil, fără obligaţiune. Anunţuri mai mari de 4 coloane se taxează în categoria anunţurilor speciale, astfel:
Primele 4 coloane se vor taxa conform tarifului obişnuit indiferent numărul de linii. Ce trece de 4 coloane **tarif dublu.**
Reclame pentru ziare, cărţi, reviste, broşuri, se taxează **tarif dublu.**
P. S. Anunţurile mai mici ca spaţiu de 10 linii se vor plăti cu tariful a 10 linii. Anunţuri şi informaţiuni cu fracţiuni de linii, ca de 6, 7, 9, 11, 13, 18, etc. linii nu se admit decât socotite 10, 15, 20, etc. linii.
Orice anunţ plasat în pagina de mica publicitate 25% în plus.
Orice anunţ cerut să apară special se taxează cu tarif special.

Mica Publicitate minimum 10 cuvinte

Cereri de serviciu	1 leu cuvântul
Oferte	2 lei cuvântul
Vânzări	3 lei cuvântul
Vânzări imobile, moşii, păduri, arendări	3 „ „
Inchirieri de apartamente şi camere	3 „ „
Pensiuni	3 „ „
Lecţiuni meditaţiuni	2 „ „
Diverse profesionale şi comerciale	3 „ „
Pierderi, dispariţii	1 „ „
Staţiuni climaterice şi balneare	1 „ „
Căsătorii	5 „ „

Orice anunţ cerut să apară la altă rubrică decât cea respectivă se taxează dublu.
Anuuţurile încadrate se taxează dublu, iar cele cu clişeu se taxează cu tarif special.
Toate anunţurile şi orice fel de reclamă, informaţiuni, articole, etc. se măsoară cu liniametru corp 5.
Plata la orice anunţ sau angajament se face numai anticipat.

Tariful licitaţiilor

Anunţuri de licitaţii până la o valoare de lei 50.000 se vor da numai ziarelor locale	Lei 2.50	cuv.
Idem de la 50 000—200.000 lei	„ 2.50	„
Idem de la 200.000—500.000 „	„ 3.00	„
Idem dela 500.000—1.000.000 „	„ 3	„
Idem dela 1.000.000 lei in sus	„ 4	„
Anunţurile tribunalelor pentru consolidarea de terenuri petrolifere linia corp 5	„ 15	„
Publicaţiuni de licitaţii mobiliare, incheieri pentru radieri de convenţiuni pentru fiecare anunţ	„ 250	
Orice alte publicaţiuni	„ 10	linia

Pentru ziarele din provincie, noul tarif intră în vigoare cu începere dela 15 August 1938.

Grădina şi Sala
CINEMA SIDOLI
Astăzi de la ora 3 p. m.
MARELE TRAGEDIAN
Alexandru Moissi
în celebrul film
Lorenzino de Medici
Al doilea film
Zvăpăiata
cu ANN SCHERIDAN
GAIL PATRICK
Jurnal Sonor Românesc

De vânzare
casă gospodărească, solidă, 4 odăi, bucătărie, cămări, pivniţă, apă, lumină electrică etc.
Poziţie centrală lângă tramvai şi Hală. Preţ foarte avantajos. A se adresa la ziar.

Dr. Gancevici
consultă
BOLI DE PIEPT
Str. Lăpuşneanu 19
Luni, Mercuri şi Vineri
între orele 1—4 p. m.
Telefon 1486

Doctor M. HELD
Medic Şef de Dispensar
Fost Asistent de Clinică la Paris
Boli interne
Boli de inimă şi plămâni
Tratamentul Varicelor
prin injecţii
Cons. 10—11 dim. şi 3—6 p. m.
IAŞI, str. Anast. Panu 22
etaj

De închiriat
în str. Bărboi 6 (începând dela 1 Septemb.):
1. O cameră şi bucătărie confort modern.
2. Patru camere, bucătărie, camară de lemne etc. Se pot vizita zilnic intre orele 10—2 p. m. şi 4—6 p. m.

DOCTOR
A. Socolovschi
Specialist în boli şi operaţii
de nas, gât, urechi
PIAŢA UNIREI
Str. Săulescu 2
DIATERMIE SPEC. ORL.
Inhalaţie cu ozon (electr)
electroterapie, înaltă frecv.
Cons. 8½—10, 12—2, 5—7

Specialist
Execut - Eftin ori ce fel de comenzi şi reparaţiuni de
TAPIŢERIE
chemat printr'o c. p. vin la domiciliu. Gherson, str. Sft. Lazăr 19.

Călătorii eftine
— şi —
comode
cu 50% reducere
pe C. F. R.
IAŞI -- BUCUREŞTI
dus şi întors
cu plecarea *Sâmbătă ora 21.47*
şi înapoierea *Marţi seara ora 23* din Capitală
— LOCURI LIMITATE —
Informaţiuni şi înscrieri la Agenţia
Wagons-Lits \ Cook
Iaşi, Piaţa Unirei 1
Inscrierile se primesc până Vineri ora 6 p. m.

Hala alimentelor ...şi a febrei tifoide

(Continuare din pagina 1-a)

piaţă, văd în partea opusă latrinei, într'un fel de loc viran, dar în comunicaţie largă cu piaţa, o fetişcană şi 2 băeţi de săteni cam de 8-12 ani, care-şi făceau nevoia cea mare pe lângă gardul zisului loc şi în văzul tuturor. M-am dus într'acolo şi le-am făcut observaţie că nu se duc la latrină. Ei însă, deşi foarte ruşinaţi, mi-au răspuns că n-au bani să plătească.

Şi atunci, judecând după depozitul de excremenţi aflaţi acolo, pe o suprafaţă destul de mare, am înţeles că chiar şi oamenii mari, dar lipsiţi de bani, se pun în această latrină în aer liber,... iniţiativa lor, fiindcă acolo nu se plăteşte nimic !?..

Evident că soluţia dată de săteni, acestei lipse de prevedere a celor în drept, a fost practică din punctul lor de vedere; dar câtă grea osândă cade asupra celor în drept care n-au căutat să-i facă datoria, descoperind acest focar de infecţie, chiar în hala oraşului; sau dacă l-au descoperit, n-au căutat să lupte până la ultima energie, ca să-l înlăture. Şi să-l înlăture cel puţin în aceste 7 zile, câte au trecut dela „Ordonanţa" din 9 August, care prevede *pentru cetăţeni* cele mai severe, mai înţelepte şi mai ştiinţifice măsuri de prevenire a febrei tifoide.

(Va urma)

Colonel Ion Zamfirescu

Ştiri bisericeşti

„Mi-i dor de Iaşi şi de ieşeni!..."

a declarat P. S. Episcop Partenie al Ărmatei

Simpaticul avocat d. Grigore Nicolau, directorul Episcopiei Armatei, se află de două zile în localitate.

Dl. Nicolau este moldovean de baştină şi a profesat multă vreme în oraşul nostru, unde l-a cunoscut P. C. Episcop Partenie care l-a invitat să conducă directoratul episcopiei de Alba-Iulia.

D-sa ne spune că înainte de a pleca spre Iaşi, P. S. Episcop Partenie i-a declarat:

— „Mi-i dor de Iaşi şi de ieşeni.

Le trimit tuturor binecuvântarea mea şi urări de propăşire spor la muncă şi înzălire de viaţă.

Până în toamnă voiu veni în Capitala Moldovei la care ţin atât de mult.

Gândul îmi este veşnic la Iaşi şi la ieşeni, a grăit P. S. Episcop Partenie vrednicul prelat moldovean.

Dl. Grigore Nicolau, directorul Episcopiei Armatei, şi-a vizitat prietenii d-sale printre care sânt şi preoţii Const. Nonea, Neculae Luchian, şi astăzi părăseşte Iaşul plecând spre Alba-Iulia.

De ce s'au amânat conferinţele

Am relatat ieri că I. P. S. Mitropolit Nicodim a decis amânarea conferinţelor preoţeşti, pentru o dată ce se va anunţa ulterior.

Conferinţele s'au amânat fiindcă data ţinerii lor fi prea apropiată şi preoţii n'au avut timp suficient pentru a studia subiectele date de chiriarhie. E probabil ca aceste adunări clericale să se ţină pe la sfârşitul lunei Octombrie.

Un preot vrednic

La parohia Avântu jud. Iaşi a fost numit acum doi ani, preotul Mihai Acatrinei, licenţiat în teologie.

Când părintele Acatrinei venise la Avântu nu era casă parohială, iar biserica era la o filială. Azi parohia Avântu dispune de o casă parohială gospodărească şi o biserică măreaţă.

Acestea sânt rezultatele unei bune păstoriri a părintelui Acatrinei, înconjurat de dragostea norodului credincios care îşi urmează duhovnicul şi-l sprijină în opera sa spirituală şi gospodărească.

Ne bucură că preoţi ca părintele Acatrinei sânt mulţi în eparhia noastră.

S.

Şedinţa Consiliului de higienă al judeţului Iaşi

La Prefectura de Judeţ a avut loc şedinţa consiliului de igienă şi sănătate publică a jud. Iaşi, prezidată de d. col. Caracaş prefectul judeţului, la care au participat d-nii: dr. C. Vasiliu medic Primar al judeţului, dr. L. Baliff, d-na dr. Eugenia Alexa, d-na dr. A. Vrânceanu şi d-na dr. A. Costandache medici de circumscripţie.

Situaţia epidemiilor în judeţ

S'a discutat situaţia epidemiilor în judeţ asupra cărora d. dr. C. Vasiliu a făcut un amănunţit raport.

Astfel în intervalul 1—13 August avem în judeţ următoarele cazuri: *Scarlatină:* com. Aroneanu 9 cazuri, com. Tg. Frumos 1, com. Ţuţora 1 şi Pd. Iloaie 6; *Febră tifoidă:* Prisăcani 1 caz, Băiceni 2, Aroneanu 1, Poeni 1, Copou 9 şi Holboca 1; *Dezinterie:* Hilişa 1, Cogeasca 1, Rediu Mitropoliei 1, *Erizipel:* Pocreaca 1; *Rugeolă* în 7 comuni 16 cazuri; *Tusă convulsivă* în 29 comuni 522 cazuri şi *Pustulă Malignă* în 5 comune 8 cazuri.

Apoi s'a dat citire bugetului fondului local sanitar şi de ocrotire al judeţului, buget care a fost aprobat de minister şi care se cifrează la suma de 199.552 lei.

Retragerea unor brevete

Consiliul de igienă a discutat apoi raportul Prefecturei de judeţ prin care se cere retragerea brevetelor de cârciumă şi închiderea localurilor pentru motive de insalubritate, următorilor cârciumari: Marcu Tebecman, Frandles Sollec, Chira Bartic şi Cherş Medelenschi din Tg. Sculeni, Idel Grinberg, Burăh Livovscki, Mortco Hantes, Iancu Milgrom din Tg. Ungheni, jud. Iaşi.

Cazurile au fost supuse aprobării Consiliului superior sanitar.

Un abator la Ungheni

Consiliul a aprobat construcţia unui abator pentru efectuarea tăierilor de vite în com. Ungheni jud. Iaşi, a cărui construcţie a şi început.

Conflict de atribuţii

In ceia ce priveşte închiderea unor cârciumi pe motiv de insalubritate de către administraţia de constatare, s'a constatat că acest organ a încălcat atribuţiunile ce le avea, prin aceia că avea dreptul de a ridica numai brevetul iar închiderea să o facă serviciul sanitar, care a acordat autorizaţia.

Cu toate că aceste localuri sunt insalubre, consiliul de igienă sezizat de reclamaţiunile acestor cârciumari a trimis petiţiile spre soluţionare consiliului superior sanitar.

Inchiderea unei fabrici

Pe motiv de insalubritate şi în baza raportului d-lui N. Agapescu controlor technic, a fost închisă fabrica de oţet P. Şmilovici din Tg. Copou.

Apoi consiliul a discutat şi aprobat diferite cereri pentru eliberări de autorizaţii de funcţionare de localuri sau construcţii.

emil ghiurtz

Informaţiuni

x Dl. N. D. Popa, Administrator Financiar de Constatare a fost decorat cu semnul onorific „Răsplata Muncei" cl. I-a, pentru 25 ani, fără întrerupere, în serviciul Statului.

Deasemeni au mai primit această distincţiune şi d-nii Gh. Grodnischi subadministrator şi Em. Stoenovici controlor şef, de la aceiaşi administraţie de Constatare.

x Eri dimineaţă, d. Constantin Râşcanu, inspector general administrativ şi actualul secretar general al Ţinutului Prut, a avut o lungă consfătuire la municipiu cu d. primar M. Esianu.

Mitropolitul Gurie

a vizitat ieri Iaşul

Eri dimineaţă a sosit în localitate I. P. S. S. Gurie mitropolitul Basarabiei, fiind însoţit de Ieromonahul Clement.

Inaltul oaspe venind dela Trifeşti-Bivolari şi plecând la Putna, a rămas o zi în oraşul nostru. Intre altele, a vizitat şi Catedrala Mitropolitană care se află acum în reparaţie. La Mitropolie I. P. S. S. a fost întâmpinat de dlui Ieromonah Vasile Vasilache directorul cancelariei Mitropolitane. După ce a vizitat florăria şi schelele unde se face reparaţia, a fost condus la moaştele Cuvioasei Paraschiva unde s'a închinat. I. P. S. S. a fost găzduit de dl. Cpt. Ionescu dela C. 4 A.

Cu trenul de seară, mitropolitul Basarabiei a părăsit Iaşul plecând la Putna.

PINT.

Licitaţia pentru pavarea străzilor Căp. Păun, Mîrzescu şi piaţa Teatrului

In camera de consiliu a Primăriei, s'a ţinut ieri dimineaţă licitaţie publică pentru darea în antrepriză a lucrărilor de renovare, pavare şi asfaltare, a străzilor: Căpitan Păun, Gh. Mârzescu şi piaţa Teatrului Naţional.

Intreaga lucrare costă—după deviz aproape două milioane lei.

Biroul comisiei de licitaţie a fost prezidat de d. avocat Chiril Dragan, secretarul general al Municipiului.

S'au prezentat numai doi concurenţi, d-nii: Ing. Ioan Vasilescu, din Bucureşti, actualul antreprenor care lucrează la refacerea străzii Ştefan cel Mare; şi ing. Neculai Ionescu, tot din Bucureşti şi proprietarul unei mari cariere de piatră din Mercurea Ciucului (Transilvania). Acesta din urmă, are în antrepriză şi refacerea şoselei din Poeni.

D. av. Dragan procedează la deschiderea ofertelor, în ceiace priveşte lucrarea străzii Gh. Mârzescu. Se constată că d. ing. Ion Vasilescu oferă un spor de 9 la sută peste preţurile de deviz, iar d. inginer Ionescu 10,5 la sută, în aceleaşi condiţiuni.

Comisia de licitaţie adjudecă provizor asupra d-lui ing. Ion Vasilescu, ca fiind cea mai avantajoasă oferta d-sale.

In ceiace priveşte lucrarea de pavare şi asfaltare a străzii Căpt. Păun şi Piaţa Teatrului Naţional, d. ing. Vasilescu a oferit un spor de 9 la sută peste preţurile din deviz, iar d. ing. Ionescu a oferit un rabat de 0.1 la sută.

Comisia de licitaţie adjudecă oferta în favoarea d-lui ing. Ionescu.

După îndeplinirea formelor legale, dosarele de licitaţii vor fi trimise de urgenţă oficiului central de Licitaţii din Bucureşti spre a hotărî.

Se speră că aceste lucrări vor fi terminate până la 1 Octombrie crt.

x Mai mulţi locuitori din străzile: Maşinei şi Locomotivei, roagă pe această cale organele municipale şi sanitare de a dispune redeschiderea ciuşmelei din acel cartier; întrucât lipsa de apă le produce mari neajunsuri.

Noua lege a urmăririlor silite imobiliare

(Continuarea din pagina 1-a)

realizează o însemnată economie în spezele de urmărire, tariful publicaţiunilor în Monitor fiind destul de ridicat, iar debitorul îşi asigură o concurenţă reală la licitaţia bunului său, scos în vânzare.

In al doilea loc, creditorul în momentul ipotecării bunului, poate cunoaşte aproape cu certitudine care va fi situaţiunea licitaţiunei şi a vânzării într'o eventuală urmărire silită, expertiza, incertă şi subiectivă, fiind înlocuită cu sistemul valorii locative astfel cum rezultă din rolurile fiscale.

Înlăturând evaluarea arbitrară a creditorului, dispus întotdeauna să subevalueze bunul pe care-l urmăreşte, legiuitorul a înţeles să asigure şi debitorului urmărit o garanţie suficientă că bunul său nu va fi expropriat pe un preţ derizoriu.

S'a luat ca normă pentru bunurile situate în comunele urbane valoarea din rol multiplicată cu 10, iar pentru imobilele rurale aceiaşi valoare multiplicată cu 8.

Este o aplicaţiune în raporturile dintre particulari a sistemului întrebuinţat de legiuitorul român în raporturile dintre particular şi Stat în materia succesiunilor şi în aceia a vânzărilor voluntare şi a donaţiunilor.

Este cea mai bună chezăşie a unei garanţii reale pe care legiuitorul o asigură debitorilor ipotecaţi, cunoscută fiind grija pe care o pune Statul în a-şi asigura interesele în conflictele cu particularii...

Am credinţa că legea va reuşi în scurt timp să-şi realizeze menirea, creditorii fiind cu mult mai dispuşi a face avansuri pe imobile într'o legiuire care le permite realizarea imediată a fondurilor, decât într'una care le creiază obstacole în această realizare.

Av. Milton Lehrer

Ridicarea Iaşului este prima grijă

a d-lui Rezident regal M. Negruzzi

Audienţele de prezentare a şefilor de autorităţi locale

D. general Mihai Negruzzi rezident regal al ţinutului Prut, a primit eri dimineaţă la Prefectura de judeţ pe conducătorii autorităţilor locale, în audienţă de prezentare.

S'a discutat îndeosebi chestiunea ridicării Iaşilor, problemă care preocupă pe Înaltul demnitar, hotărându-se intensificarea activităţei edilitare şi sanitare.

D. rezident regal M. Negruzzi, s'a întreţinut mai mult timp cu d-nii primar M. Eşianu şi C. Tăutu ajutor de primar, cari au arătat situaţia financiară şi edilitară a municipiului.

D. general Negruzzi a cerut să se ia toate măsurile pentru desăvârşirea de urgenţă a lucrărilor de refacerea străzilor şi în special a str. Ştefan cel Mare.

Această urgentare a lucrărilor edilitare e necesară şi prin aceia că, la sfârşitul lunei Septembrie, Iaşii va primi vizita Preşedintelui Consiliului de Miniştrii şi a membrilor guvernului, când se va face şi instalarea oficială a d-lui rezident regal.

•

Apoi d. general Negruzzi a primit pe d-nii colonei: Sava Caracaş prefectul jud. Iaşi, Vintilă Pillat prefectul jud. Roman, I. Ghineraru prefectul jud. Neamţ, I. Minescu prefectul jud. Bacău, Craiu prefectul jud. Botoşani, C. Loghin prefectul jud. Vaslui precum şi pe d-nii: Mihailescu inspector de siguranţă, maior Mircea Comandantul legiunei de jandarmi judeţ, şi chestor Ch. Leahu, cu cari s'a întreţinut asupra diferitelor probleme.

In deosebi d. rezident regal a discutat despre ridicarea culturală şi urbanistică a Iaşilor, examinând posibilitatea de creiare de fonduri în acest scop.

D. general Negruzi a promis tot concursul şi sprijinul Domniei Sale.

•

Timp de câteva zile vor fi primiţi în audienţă de prezentare prefecţii şi primarii celor nouă judeţe ale ţinutului, conducătorii serviciilor agricole, zootechnice, silvice, şcolare şi culturale din fiecare judeţ în parte.

•

Deocamdată reşedinţa rezidentului regal rămâne la Palatul Administrativ, urmând a se face amenajările necesare precum şi recrutarea personalului.

Funcţionarii vor fi dintre cei dela prefecturile din ţinut, transferaţi la Iaşi, pentru a se evita cheltuelli cu noi numiri.

Tot odată se vor face unele schimbări în conducerea instituţiilor locale, potrivit nevoilor şi înalţilor cerinţe, pe bază de merit şi muncă.

Apoi d. Const. Râşcanu secretarul general al ţinutului Prut, care este animat de aceiaşi dragostea pentru oraşul nostru, dat reprezentanţilor presei o serie de lămuriri privitor la noua reformă ad-tivă.

Până la întocmirea regulamentului legii, rezidenţii regali se vor informa amănunţit asupra situaţiei ţinuturilor, din toate punctele de vedere, alcătuind un program de acţiune, după care se va purcede la realizarea lui pe teren.

EMG.

Informaţiuni

Dr. Th. Bulău inspector gl. Sanitar, col. Caracaş prefectul judeţului, dr. C. Vasiliu medic primar al judeţului şi dr. N. Cădere medic şef al municipiului ca membri de drept; iar ca membrii aleşi d-nii: dr. L. Balilt, avocat Gh. Zpa şi ing. A, Cernătescu şeful serviciului technic al judeţului

x Locuitorii din str. Hetin roagă pe cei în drept de a dispune repararea celor două cişmele care alimentau întregul cartier.

In situaţia de astăzi, oamenii sînt siliţi să se aprovizioneze cu apă dela distanţe mari, unde se face coadă.

x Dl. Gh. Săvescu, şeful Biroului Electoral al Municipiului, s'a reintors dintr'un concediu petrecut în Italia. Incepând de eri, d-sa şi-a reluat ocupaţiile la primărie.

x Astăzi după amiază la ora 5, se întruneşte la Primărie Consiliul de Igienă al Municipiului.

Wolley-ball

Macaby Hacoah-Iaşi a dispus de „Siretul"-Galaţi

cu 3-1 (15-8) (15-9) (10-15) (15-11)

Sportivii Iaşului au participat în număr impresionant la „nocturna de wolley-ball", ce s'a desfăşurat pe terenul din str. Mârzescu.

Pitiicii şi apoi echipele de Seniori A şi B, au jucat inimos, demonstrând un joc de bună calitate.

Intâlnirea „Macabi" - „Siretul", a concentrat atenţia publicului deoarece oaspeţii iau apărat cu îndârjire.

Seturile disputate cu vigoare de ambii combatanţi, au fost câştigate de Macaby care astfel a rămas, echipa ce va juca un rol important în campionatele naţionale.

Matchul Siretul - Macaby, a decurs în tempo viotu, cei mai buni jucători fiind—dela Macaby—Perl, Cicâ, Oscar, dela Siretul Şipos, Katz şi Mircea.

„Nocturna" bine pusă la punct din punct de vedere tehnic şi al programului, a plăcut mult.

Semm

Ştiri şcolare

Noii directori ai şcolilor primare din oraşul Iaşi

Eri s'a întors în localitate dl. Jenică Popescu Insp. Şef şcolar al Ţinutului Iaşi.

D-sa a lucrat la ministeu pentru definitivarea transferărilor şi a numirii noilor directori şcolari.

Iată noii directori ai şcolilor primare din: *Oraşul Iaşi.*

Gh. Polcovnicu director la şc. No. 1 b., Vasile Niculin director la şc. No. 2 b., Neculae Moisei director la şc. No. 3 b., Vasile Pamfil director la şc. No. 5 b., Vasile Nistor director la şc. No. 7 b., Teodor Rotaru director la şc. No. 8 b. Neculai Negru director la şc. No. 9 b., Const. Platon director la şc. No. 10 b., Vasile Jerghiuţă director la şc. No. 11 b., Aglaea Bogdan directoare la şc. No. 1 f., Ecaterina Pescaru directoare la şc. No. 2 f., Domnica Guţu directoare la şc. No. 3 f., Elena Lăbuşcă directoare la şc. No. 4 f., Eliza Comârzan directoare la şc. No. 5 f., Alex. Morţun directoare la şc. No. 7 f., Ana Gaman directoare la şc. No. 8 f., Marg. Motăş directoare la şc. No. 9 f., Mihai Hulubei director la şc. Mixtă Nicolina, Const. Ţighiliu director la şc. Păcurari, Petru Dumitriu director la şc. Sahana, Ştefan Hatman director la şc. No. 4 b., Const Rollea director la şc. No. 6 b., Ştefan Cristescu director la şc. Mixtă I. Gh. Duca, Dumitru Atudorei Tg. Frumos şc. băeţi, Elena Spiridon No. 61 Elvira Mihailescu No. 10 f., Vasilica Păduraru No. 11 f. Iulia Curteanu Tg. Frumos şc. de fete.

Acest tablou a fost supus cunoştinţii d-lui ministru şi curând va apare în *Monitorul Oficial, cu eventualile modificări.*

Pensionările

Invăţătorii ce ies la pensie conform noui legi vor prezenta:

a) Cei ce au 57 de ani, *certificatul de naştere.*

b) Cei ce au 35 ani serviţi, *certificat de timpul servit în învăţământ* atât ca suplinitori cât şi ca titulari.

Inchiderea unei şcoli primare

Dl. insp. şc. Jenică Popescu a pus în vedere Revizoratului şcolar Bălţi să închidă şcoala primară complimentară „Ort" din oraşul Bălţi, care nu are autorizaţie de funcţionare şi care în anul şcolar 1937—38 a funcţionat clandestin.

Elevii acestei şcoli vor fi repartizaţi de dl. Revizor şc. la şcolile statului din circ. şcolară în care domiciliază.

V. MAXIMOVICI

Subsecretarul de Stat al Cultelor

a sosit la Iaşi

O anchetă la Seminarul „Veniamin"

Cu acceleratul de aseară, a sosit în localitate părintele Nae Popescu, subsecretar de stat la Ministerul Cultelor şi Artelor.

In gară, distinsul cleric a fost întâmpitat de numeroşi preoţi ieşeni şi reprezentanţi ai autorităţilor locale.

Erau prezenţi în gară preoţii Const. Roşescu, Donose, dir. Seminarului „Veniamin", Teodorache, Dimitrie Ciolan, protopopul Iaşilor, Nae Luchian, Oniceanu, Negoiţă, Gh. Niculea, Popa-Vaslui, inspector Ionescu etc. Descinzând din vagon, părintele Nae Popescu s'a întreţinut îndelnng cu cei prezenţi.

Vizita subsecretarului de stat la Culte este pusă în legătură cu o anchetă ce o va face la Seminarul „Veniamin".

De la Iaşi părintele Nae Popescu va pleca mâine dimineaţă la Monastirea Neamţu spre a-l vizita pe I. P. S. Mitropolit Nicodim.

E vorba ca la Neamţ să vie pentru câteva zile şi I. P. S. Patriarh Miron.

Inspectoratul sanitar al regiunii Prut

în plină ofensivă sanitară

Pentru o cât mai deplină reuşită a planului marei ofensive sanitare, preconizată pe ţară de către dl. general dr. Marinescu, ministrul sănătăţii publice, dl. dr. T. Bulău, inspector g-ral sanitar al ţinutului Prut, face un foarte călduros apel la toţi capii de autorităţi şi servicii publice, comandanţi de străjeri şi străjere, reprezentanţii învăţământului şi ai cultelor; funcţionarii publici de toate categoriile, precum şi la toţi cetăţenii doritori de mai bine, să dea concursul lor echipelor volante sanitare trimise de ministerul sănătăţii, să activeze în municipii, oraşe şi sate, pentru perfecţionarea stării de higienă generală şi individuală şi pentru combaterea boalelor sociale, epidemice şi a mortalităţii infantile.

Animat de cel mai perfect spirit de colaborare ştiinţifică cu Institutul de Higienă din Iaşi, Inspectoratul sanitar a obţinut de la acest Institut, pentru echipele volante sanitare, toate instrucţiunile tehnice necesare aplicării programului ministerial, instrucţiuni împreună cu dispoziţiile date de inspectorat, urmează a fi executate pe teren, pentru o cât mai desăvârşită reuşită a celei mai puternice ofensive sanitare de la marele războiu încoace.

Cum însă din activitatea deja executată în primele 15 zile ale acestei luni, rezultă că nicăeri nu s'au constatat acte de neexecutare sau de sabotaj din partea echipelor, ci din contra în tot locul se vede sprijin şi bună voinţă, inspectoral g-ral sanitar se şi gândeşte la alcătuirea unui vast tablou, care va cuprinde, nu numai pe medicii combatanţi meritorii, dar şi numele tuturor persoanelor oficiale sau particulare, care prin sprijinul şi concursul ce-l dau echipelor sanitare, merită a fi distinse de către ministerul sănătăţii publice.

Deparazitarea în comuna Leţcani

In cadrul ofensivei sanitare, am anunţat că au fost trimise în judeţul nostru două trenuri bae spre a se proceda la deparazitarea satelor.

Un tren-bae lucrează acum în staţia Cucuteni, unde se face curăţirea com. Leţcani, sub conducerea d-nei doctor Aglae Vrânceanu, medica circ. Copou.

Au fost îmbăiaţi până acum circa 1000 de săteni.

Personalul sanitar lucrează cu deosebită râvnă, astfel că astă seară se termină lucrul în comuna de mai sus.

Trenul-bae va pleca apoi spre altă destinaţie.

Hramul Episcopiei catolice, din localitate

Vechea şi istorica biserică romăno-catolică, zidită de domn' Moldovei Laţcu (1365-1373) în mândra şi falnica cetate a Iaşilor, a sărbătorit ca de obiceiu şi anul acesta, ziua de Luni 15 August, a. c., „Inălţarea Prea Sfintei Fecioare", hram fixat de întemeietorul ei.

Serviciul religios a fost săvârşit de către Cuc. Sa Păr. Const. Hausner. Au asistat numeroşi credincioşi, cari au ascultat cu adâncă evlavie serviciul divin, cum şi predica ţinută cu multă insufleţire de către părintele Hausner, preamărind întreita însemnătate a vieţei Prea Stei Fecioare: ca fecioară, plină de duhul curăţeniei, ca maică ca Răscumpărătorului lumii şi în fine ca regină, alături de Fiul ei, sufleteşte luând parte la suferinţele lui ca şi a tuturor mucenicilor sacrificaţi pentru credinţă, primind titlul de „*Regina Mortirum*" a cărei viaţă să fie spre pildă şi devoţiune tuturor creştinilor.

HERAKLU ARION

Informaţiuni

x Se atrage deosebita atenţiune asupra programului de filme, pe care „Scala" îl prezintă de azi. necruţând nici un sacrificiu.

x *D. Prof. Dr. L. Ballift* consultă în timpul verii, între orele 6—8 p. m. în str. Sărăriei No. 100.

x Dl. Dr. R. Damsker, *întorcându-se în localitate şi-a reluat consultaţiile în cabinetul d-sale din str. Ghica Vodă.*

x Dl. Dr. Solomon Manole, reintorcându-se în localitate îşi reia consultaţiile pentru *„boli de femei şi chirurgie"* la cabinetul D-sale din Str. Mârzescu 7, telefon 2230.

x Doctor Adela Gioiti, medic stomatolog şi-a raluat consultaţiile de *boli de gură* şi *dinţi* orele 3—7 p. m. Str. Banu 1.

x Doctorul A. Hoffman **s'a mutat în str. Armeană. No. 9 şi consultă zilnic boli nervoase şi boli de nutriţie dela 10-12 şi 3-7; tratamente de slăbire şi îngrăşare. Telefon 1577.**

x La boalele de ficat şi intestine se recomandă numa BORVIZUL DE BORSEC.

Liceul de fete „Doamna Elena Cuza"
al Societăţii Ortodoxe Naţionale a Femeilor Române
Iaşi, Str. Lascar Catargi No. 46

Liceu complect, cu drept de publicitate şi ambele secţiuni: ştiinţifică şi literară.
Taxe moderate. Funcţionarii şi pensionarii plătesc lunar.
Examen de admitere în cl. I în ziua de 4 Septembrie a. c. Informaţiuni şi înscrieri la cancelaria liceului zilnic între orele 10-1 a. m. şi 4-7 p. m.
TELEFON 1215

DIRECŢIUNEA

Acte de Notariat

La tribunalul comercial s'au autentificat următoarele acte:

— Sultana şi Velian Stoicovici vând Elenei Samoilă un imobil situat în Calea Călăţei 5, cu suma de 40 mii lei.

— Sofia Meier la căsătoria cu Moisă David îşi constituie dotă imobilul din str. Sărărie 122.

Ch. Stoian vinde lui Petre Dimitriu un teren situat în str. Suhupan 2, cu suma de 6000 lei.

— Mantia Ebercohn la căsătoria cu Haim Lechter îşi constitue dotă imobilul din str. A. Panu 47.

— Dumitriu I. vinde Eufrosinei Hotnog drepturile succesorale asupra imobilului din str. Spancioc 24 cu suma de 8000 lei.

— Ioan Călinescu vinde Sabinei Held un teren în Şos. Socola 37 cu suma de 20 mii lei.

5000 copii din Iaşi

au semnat în primele zile, în paginile Cărţii de Aur pentru Shirley Temple, deschisă la Cinema „Scala".

Copii! Grăbiţi-vă şi semnaţi în Cartea de Aur ce va fi trimisă minunatei Shirley Temple.

Veţi căpăta gratuit un album cu fotografiile ei şi vă veţi vedea publicat numele în ziare.

Cartea de Aur rămâne deschisă până Luni 22 August, când veţi vedea la „Scala" **cel mai mare film al Shirley Semple „Sarraca fetiţă bogată".**

Rubrica cinematografică

Cinematograful „TRIANON" prezintă în săptămâna aceasta comedia „Strigoii" cu Constance Benette şi Cary Grant.

Al doilea film este: „Pensiunea artistelor" cu Katherine Kepburn, Ginger Rogers şi Adolphe Menjou.

Complectare: Jurnalul sonor Fox.

•

La „SCLA" se reprezintă trei mari filme celebre: „Ramona" cu Loretta Joung şi Don Anuche; „Marşul de noapte" cu Fr. March şi „Inamicul Femeilor" cu Ana Harding.

Complectare: Jurnalul sonor Paramont.

•

La „SIDOLI" se reprezintă marele film italian „Lorenzino de Medici" cu celebrul actor regretatul Alex. Moissi. Al doilea film este: „Zvăpăiata" cu Ann Scheridon şi Gaie Patrick.

Complectare: Jurnalul sonor românesc.

x PRECIZARE. — In legătură cu plângerea unui cetăţean din str. Uzinei, — d-na Ana Loşevschi proprietara băcăniei din str. Uzinei colţ cu str. Platon, declară că d-sa nu depozitează pâne dela brutăria Spirescu din str. Brăteanu.

Aşa dar, pânea acră despre care s'a vorbit, nu provenia dela brutăria d-lui Spirescu.

x EFORIA SANITARĂ A JUD. IAŞI.—Ministerul Sănătăţei a aprobat funcţionarea Eforiei Sanitare a Judeţului, confirmând ca membrii pe d-nii:

47 automobile distruse de foc

Chişinău 17.—Un violent incendiu a isbucnit la garajul d-lui Tomasiu din str. Brătianu.

A ars întregul garaj cu 47 de maşini.

Pagubele sunt foarte mari.

UMBRELE bune cu preţuri de 40% mai eftine ca în altă parte cât şi reparaţiuni de tot felul obţineţi LA LEON care s'a mutat în str. I. C. Brătianu 113 lângă farmacia Racoviţză.

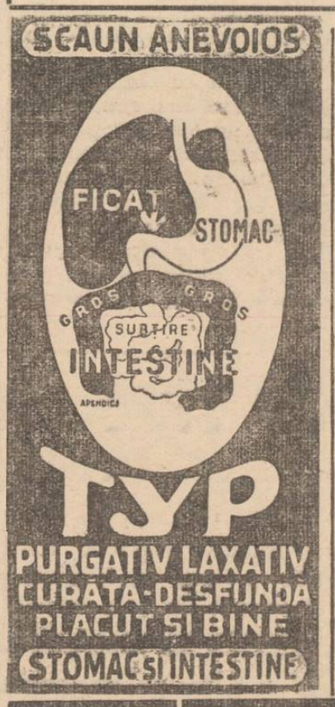

DOCTOR
A. Dascăl
BOLI INTERNE
VENERICE şi SIFILIS
Tratamentul blenoragiei la bărbaţi şi femei
Diathermie urologică şi generală
Consultaţii şi tratamente: 7½—10 a. m. şi 2—9 a. m.
Duminică 9—12 a. m.
Iaşi, Str. Cuza Vodă 42
(vis-a-vis de Camera de Comerţ)

FUNCŢIONARA versată fostă şef de secţie la o mare bancă din localitate, corespondentă în limba engleză, având cunoştinţe de limbile germană şi franceză, caută post.

A se adresa la ziar.

Se aduce la cunoştinţa generală că
EPITROPIA INSTITUTELOR ŞCOLARE
GH. GH. MARZESCU DIN IAŞI

Are vacante 25 locuri de solvenţi în Căminul său din str. Carol 35.

Potrivit statutelor sunt preferaţi fii de magistraţi şi funcţionari judecătoreşti iar în caz de necomplectare sunt primiţi şi fii de funcţionari publici.

Plata anuală este de lei 9.000 cu începere de la 1 Sept. 1938—1 Iulie 1938, în care se cuprinde întreţinerea completă cu tot confortul modern, bae, medic în internat, etc., meditaţi, pedagogi de supraveghere, conversaţii de limba franceză şi germană, educaţie morală.

Elevii urmează cursurile la şcolile secundare şi comerciale din localitate sub controlul direcţiunei Căminului.

Pentru informaţiuni a se adresa Secretariatului Epitropiei din Iaşi str. Carol No. 35, cu începere dela 15 August între orele 10—12 a. m. şi 5—7 p. m.

x La Iaşi bântue din nou epidemiile. Somităţi medicale prescriu BORVIZUL DE BORSEC ca preventiv a acestor boli.

ULTIMA ORA

Ce s'a discutat ieri la Berlin

Germania își intensifică pregătirile armatei

Londra 17.— Ziarul „Daily Express" arată că la consfătuirea ținută eri la Berlin, sub președinția Fuhrerului Hitler, s'a discutat situația din Cehoslovacia, mobilizarea din Germania cu scop de experiență, și lipsa mâinei de lucru, din care cauză nu pot fi terminate lucrările începute.

Conducătorii germani caută mai ales rezolvirea rapidă a acestui ultim punct.

Ziarul „Daily Telegraph" arată că astăzi se va ține o nouă consfătuire, continuare a celei de eri.

Astăzi va participa și amiralul Roeder.

Fuehrerul Hitler nu se mai întoarce la Berchtesgaden, ci va rămâne mai mult la Berlin până la vizita regentului Horty.

Aseară, Fuehrerul a plecat cu automobilul într'o direcție necunoscută.

Se crede că el s'a dus să se odihnească la moșia mareșalului Goering, iar astăzi se va reîntoarce la Berlin.

In cursul acestei săptămâni, Fuehrerul Hitler va vizita regiunile unde se execută lucrări de apărare națională.

„Daily Telegraph" anunță că astăzi va apare în foaia oficială decretul de mobilizare a rezerviștilor austriaci.

Ei vor fi întrebuințați la lucrări militare de întărire.

Anglia urmărește evenimentele

Londra 17. — Purtătorul de cuvânt al guvernului englez a făcut declarații presei, exprimând îngrijorarea guvernului britanic din cauza evenimentelor din Europa centrală. D-sa a subliniat că, cu toată vacanța de vară, guvernul englez acordă o deosebită atențiune pregătirilor militare din Germania și evenimentelor din Cehoslovacia.

Se pare că cercurile oficiale britanice păstrează punctul de vedere de mai înainte și anume că nu există nici un motiv de alarmă. dar că este necesar ca evenimentele din Europa centrală să fie urmărite cu toată atenția.

Dl. Chamberlain, președintele consiliului, a rămas la Londra spre a fi în contact direct cu ministerul de externe.

Reprezentanții diplomatici ai Franței și Angliei au întrebat la Berlin asupra scopului manevrelor armatei germane; și cu toate că răspunsul guvernului german a fost relativ satisfăcător, totuși nu s'a obținut liniștirea sperată.

Cehoslovacia își păstrează calmul

Totuși s'a pregătit, pentru orce eventualitate

Paris 17. — „Le Figaro" anunță din Praga, că pregătirile Reichului nu au turburat sângele rece al cehoslovacilor. „Cercurile politice înclină să creadă că dacă manevrele de toamnă, contrar informațiilor Berlinului, au un scop politic, acest scop este mai degrabă acela de a exercita o influență asupra misiunei lordului Runciman și a atitudinei guvernelor din Paris și Londra, decât de a pregăti o acțiune imediată.

Cea mai mare vigilență fiind totuși necesară, mecanismul apărării frontierilor este verificat în mod continuu. Toate podurile sunt minate și în punctele strategice șoselele pot fi aruncate în aer cu ajutorul dinamitei în câteva minute".

Acțiunea lordului Runciman

Praga 17. — Lordul Runciman a fost primit eri în audiență de președintele Beneș.

Cei doi bărbați au examinat situația minorităților din Cehoslovacia.

Reprezentanții guvernului din Praga vor avea azi o nouă consfătuire cu delegații sudeților.

Citiți „OPINIA"

Grija de sanatatea satelor

Rolul important al Rezidenților regali

Măsuri pentru toamnă și iarnă

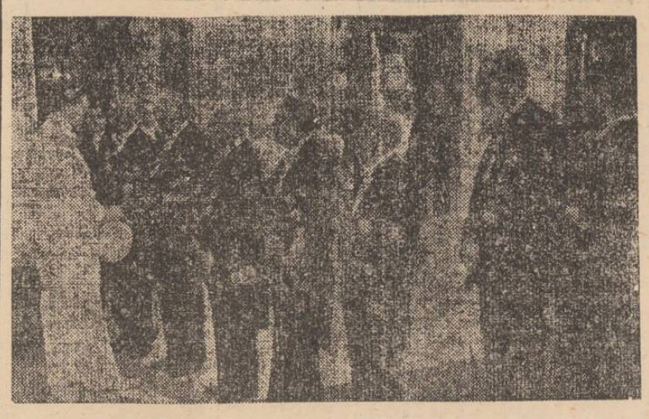

M. S. Regele întreținându-se cu Rezidenții regali dintre care se remarcă, cu sta ura sa maiestoasă, d. general M. Negruzzi, rezidentul ținutului Prut.

Grija de sănătate satelor noastre trebuie să se accentueze la sosirea fiecărei toamne.

Noua lege administrativă și numirea rezidenților regali, au venit la timp. Fiecare dintre acești rezidenți cunoaște cu diamănuntul ținuturile, pe care le va conduce. Fiecare dintre ei va cunoaște, odată cu venirea toamnei, satele mai oropsite, satele pe unde bolile și lipsurile se preumblă mai des.

Rezidenții regali vor putea, prin urmare, să dea relațiile cele mai precise asupra modului în care sănătatea ar putea fi prezentă, în casele sătenilor.

In legătură cu grija Statului pentru sănătatea satelor, d. ministru dr. Marinescu a luat o salutară măsură. S'a hotărât anume, ca toți absolvenții Facultăților de medicină din țară să facă un stagiu de o lună în mediul rural.

In acelaș timp, inspecțiile la sate ale echipelor sanitare volante și ale trenurilor-băi, și în timpul toamnei și al iernei, vor putea duce biruitoare luptă împotriva flagelelor „de sezon".

Căci nici un sat nu trebuie uitat — și nici nu va fi.

PIERDUT certificatul eliberat de Banca Moldova Iași pe numele Luiza Barasch, dovedind 14 ani de serviciu ca șef de secție Incasso—Devize și corespondentă în limba engleză.

Se declară nul și fără valoare în mâinile oricui s'ar găsi.

Luiza Barasch
str. Ghica Vodă 39

Nu vă pierdeți timpul!

căutând în ziare și reviste articole cari pomenesc numele dvs. sau tratând problemele cari vă interesează, căci o instituție special creată și bine organizată pentru aceasta poate face acest lucru mai bine și mai ieftin ca dvs. „SERVICIUL GAZETELOR" Agenție internațională de presă și publicitate. Director. Emil Samoilă. București, str. Sf. Constantin 24, telefon 3-16-15 urmărește tot ce se publică în cele circa 1400 publicații din România, iar prin intermediul celor 102 agenții similare din străinătate, tot ce se scrie în presa din toată lumea și procură tăieturi de presă asupra oricărei personalități sau subiect.

Cereți telefonic sau în scris prospecte lămuritoare sau o probă gratuită de o săptămână indicând subiectul care vă interesează.

ATELIERUL de TÂMPLARIE ȘI MOBILE KOMMER Iași Str. Lăpușneanu 33, lângă firma Gavrileteanu, primește orice comenzi în această branșă Se primesc ambalări de mobile la domiciliu.

Știri polițienești

Prinderea unei bande de hoți de cal

A fost descoperită o bandă de hoți de cai.

Autorii principali se numesc Grigore Petrov și Cotea Ioan. Aceștia au fost înaintați de către postul de jandarmi Lețcani-Iași, pentru cercetări.

S'au dat circulări pentru urmărirea complicilor.

Dezertor — A fost condus la poliție individul Borcilă Ioan, dezertor din Regt. 24 Artilerie.

Evadat.—Din arestul poliției a evadat acum câteva zile minorul Ioan Liteanu.

Agresiune sălbatecă. — Într'un șanț, a fost găsită în nesimțire femeea Maria Vârlan din Șos. Națională No. 160. Imediat a fost transportată la spitalul Sf. Spiridon.

Victima a declarat că a fost bătută sălbatec de către Ana Oiteanu din preună cu fiica sa din Calea Gălățîi No. 43, Victima prezintă numeroase leziuni pe corp.

Alte agresiuni.—Dl. Iancu Zilberstein din str. C. Negri No. 18 a reclamat pe Lazar Țaiic din str. Șipot No. 1 pentru motivul de a-l fi lovit cu un corp tare în cap.

— Femeea Florica Ștefăniu din str. Muzicei No. 4 a reclamat la poliție pe numitul C. Magheru din aceeași stradă pentru că ar fi bătut-o în stradă, fără nici un motiv.

Pâni confiscate. — S'au confiscat de către d. ajutor de primar C. Tăutu, 31 pâini albe dela brutăia Chisel Dulce din str. Socola No. 65, și 35 pâini dela brutăria Spirescu din str. I. C. Brăteanu, pentru lipsă la cântar.

Deasemenea a fost surprins Hascal Strul lucrător la brutăria Chisel Dulce str. Socola No. 65, găsit pe stradă cu o căruță cu 200 pâni, având lipsă la cântar și fără etichete pe ea.

S'au întocmit acte de trimitere în judecată.

Diverse. — A fost arestat numitul Mugliman Riven din str. Zugravi 62, pentru motivul că instiga sătenii din Piața Bădărău de a nu sta acolo pentru vânzarea grâului, ci să plece în oraș.

Se cercetează.

ORA 12

O nouă repartizare a taxelor și impozitelor

București 17.—La oficiul de îndrumare și coordonare din ministerul de finanțe, se lucrează la întocmirea unui plan statistic al impozitelor.

Lucrarea nu are un scop teoretic, ci unul concret și imediat.

E vorba anume de o nouă repartizare a taxelor și impozitelor.

De asemenea se fac lucrări în vederea aplicării noului legi administrative la departamentul finanțelor.

Se studiază modalitatea de a se trece venitul impozitului agricol de la Stat, pe seama ținuturilor.

Pădure cuprinsă de flăcări

Constanța 17—Un puternic incendiu a isbucnit în pădurea de la Comorova de lângă Mangalia.

Focul a isbucnit de la scânteiele unei locomotive.

Până acum au fost distrus 200 hectare de pădure.

La un moment se reușise să se stingă focul ; dar apoi a isbucnit din nou și continuă să ardă.

Un vapor sechestrat

Constanța 17 — Secretarul legației franceze însoțit de primul portărel al Tribunalului Constanța, a aplicat sechestru pe vasul „Orașul Atena" sub pavilion francez.

Vasul e ipotecat pentru suma de 500,000 lei.

Inundațiile din Bucovina

Cernăuți 17.— O nouă furtună și ploae s'a abătut astănoapte în regiunea noastră,

Apele Sucevei și Ceremușului au început să reverse.

Lindbergh în drum spre Moscova

Varșovia 17.—Celebrul aviator american Lindbergh a sosit aseară cu avionul, împreună cu soția sa, în Polonia.

Lindberg a aterizat în apropire de Varșovia.

Astăzi el își va lua sborul mai departe, spre Moscova.

Nu se cunoaște scopul acestei vizite a celebrului pilot.

Recursul lui Moți Spakov

București 17 — Curtea de Casație militară va judeca azi recursul boxeurului Moți Spakov.

Precum se știe, el a fost condamnat la două luni închisoare pentru că a insultat un ofițer.

Incendiu la un cinematograf

Constanța 17.—Un incendiu a izbucnit la cinematograful „Corso" din Medgidia.

A fost distrusă cabina operatorului și filmele.

S'a produs panică printre spectatori.

Câteva persoane au fost rănite.

CUMPĂR aur de dinți, bijuterii. Vindeți bine
Brătianu 82
Notați bine No.

Statul a hotărît să acopere restanțele Spiridoniei

în sumă de 40 milioane lei

Datorii către furnizori, în sumă de 40 milioane lei, apăsau greu asupra așezămintelor Sf. Spiridon.

Actuala Epitropie, sprijinită de d. ministru Victor Iamandi, a făcut stăruitoare demersuri la guvern, cerând să se vie în ajutorul Institutului filantropic din Iași.

Epitropia a trimis un dosar voluminos cu plângerile creditorilor neachitați de ani de zile.

Dl. ministru Iamandi a adus cazul în discuția Consiliului de Miniștri, pledînd cu căldură cauza ieșană.

După mai multe demersuri, d. Iamandi a obținut hotărârea guvernului ca Statul să acopere restanțele Spiridoniei în sumă de 40 milioane lei.

D. epitrop Gr. T. Popa care se află la București și a urmărit în deaproape chestiunea, va sosi curând la Iași; și se va cunoaște atunci modalitatea lichidării restanțelor.

Eliberată de povara acestei datorii de 40 milioane, Epitropia va începe o viață nouă și bogată în realizări folositoare.

Actul disperat al unei studente mediciniste

O dramatică încercare de sinucidere s'a întâmplat în str. Victor Demetrescu No. 19 din Aleea Ghica-Vodă.

Tânăra Tamara Oholzki studentă în anul II-lea la Facultatea de Medicină, în lipsa de acasă a părinților ei, a încercat să-și curme firul vieții, trăgându-și în piept un glonte de revolver.

Cu salvarea, în stare gravă, a fost transportată la spitalul Sf. Spiridon, și internată în clinica I-a chirurgicală.

Glontele a pătruns în cavicula stângă.

Intrucât hemoragia a fost puternică, victima fiind slăbită, nu este posibilă o intervenție chirurgicală. Pulsul se menține normal, iar victima este oprită de a lua contact sau e vorbi cu cineva.

Se crede că actul disperat al tinerei studente s'ar datori unui eșec avut la un examen din seziunea lunie.

Se cere arestarea fostului prefect de Sibiu

Sibiu 17.— In legătură cu fraudele imputate fostului prefect, dr. Regman, s'a primit un nou denunț în care sunt desvăluite alte nereguli cifrate la 2,810.000 lei.

S'a cerut arestarea fostului prefect.

Un vapor cu marinari români se scufundă în Mediterana

Galați 17. — Autoritățile din port au primit vești că un vas sub pavilion englez care a fost bombardat de aviația naționalistă în portul Alicante, se scufundă în Mediterană.

Vasul făcea curse regulate la Brăila și Galați.

Din cei 35 de membrii ai echipajului, majoritatea sunt români.

Se crede că echipajul a fost salvat de alte vapoare.

Doliul slovacilor

Moartea abatelui Hlinka

Praga 17. — Astănoapte a încetat din viață abatele Hlinka, șeful partidului autonomist slovac.

Moartea acestui vajnic luptător pentru cauza slovacă a provocat o impresie profundă, mai ales în rândurile țăranilor.

Slovacii vin în pelerinaj la Ruzomberok unde era reședința abatelui.

Abatele Hlinka moare în vârstă de 75 ani, în urma unei tuberculoze intestinale.

Comitetul de direcție al partidului slovac a hotărât ca partidul să fie condus de un comitet de 6 membri.

Balneolog confirmat
Dr. Al. Făclieru
Medic șef de Spital în București
consultă la
BAILE VATRA DORNEI
Str. Reg. Ferdinand No. 40

x Pe timpul epidemiilor beți numai BORVIZ DE BORSEC. Combate cu succes microbii.

DOCTOR
SOLO SCHREIFEL
SPECIALIST IN
BOLI DE PIELE, VENERICE, SIFILIS
Tratamentul precoce al sifilisului prin examenul ultra-microscopic
DIATERMIE
Raze ultra-Violete
Consultații și tratamente
7—10 dim. și 2—9 seara
Str. Anastasie Panu 70
Telefon 2101

AZI LA „SCALA"- Un program formidabil
3 filme colosale și 2 jurnale de actualități

Cel mai mare film de război
Marșul de noapte
cu FREDRIC MARCH
WARNER BAXTER
JUNE LANG
LIONEL BARRYMORE

O producție technicoloră de neîntrecut
RAMONA
cel mai senzațional cowboy
cu LORETA YOUNG
LON AMECHE
KENT TAYLOR

Un film de groază mistere și aventuri
Inamicul Femeilor
cu
ANN HARDING

Jurnalul „Paramount" și jurnalul Românesc O. N. T.

Amatori fotografi
Developați, copiați, măriți la
Fotograful Z. WEISS
PiațaUnirii
Găsiți Rollfilme, Pakfilme, Plăci Agfa, Kodac etc. cu prețurile fabricei. — Se copiază, se mărește și se developează gratuit la Studio Fotografic
Weiss PIATA UNIRII

ANUL XXXIV No. 9415

ABONAMENTE:
Lei 350. . . . . pe un an
„ 180. . . . . „ 6 luni
„ 90. . . . . „ 3 luni
„ 35. . . . . „ 1 lună
„ 1500. . . . Instituții publice

Atelierele tipografice „Opinia"
IAȘI STR. LAPUȘNEANU 37

1 LEU

OPINIA

Ziar popular cotidian

VINERI 19 AUGUST 1938

TELEFOANE
Redacția. . . . No. 1298
Administrația . . „ 1299
Serv. de noapte red. . „ 1436

Redacția și Administrația
IAȘI STR. LAPUȘNEANU 37

Director: C. R. CNIULEA

BIBLIOTECA UNIVERSITĂȚII

TOT IN CHESTIA APEI

O justă indemnizație pentru bolnavii de febră tifoidă

Cu toată lupta înverșunată dusă pentru purificarea apei prin clor, (luptă care n'a lăsat fără triste și încete urmări stomahurilor ieșene), epidemia de febră tifoidă s'a ivit din nou.

Citeam dăunăzi într'o revistă americană, că în comune destul de mici din St.-Unite, publicul este deservit cu apă numai cu apometri. Așadar, Soc. Apelor are dreptate împunând Iașului apometrii săi. Desigur, în principiu. Fiindcă tot revista americamă, în concluziile sale administrativ-juridice complecte astfel:

„Pentru a se pune capăt variatelor procese de daune dintre cei îmbolnăviți de febră tifoidă prin apa marcată cu apometru, Societățile de ape respective, plătesc o despăgubire fixă de 1000 dolari (165,000 lei) fiuluror consumatorilor de apă din localitatea cu pricina, în caz de îmbolnăvire tifică".

Ideia este interesantă și fructuoasă. După cum o uzină de electricitate își va despăgubi accidentații, tot astfel o societate de ape va trebui să despăgubească pe accidentații săi.

Unor astfel de raționamente li s'ar putea răspunde că bolile, prin natura lor, pot determina molipsirea pe variate căi. Dar, cum febra tifoidă are o constantă cauză în orașele cu conducte infectate și cum colibaccilul este descoperit mereu cu prilejul analizelor, serviciul nostru sanitar găsește vinovatul în apa de băut.

Așadar, principiul drepturilor dar și al datoriilor care decurg, din exercitarea unor avantagii monopolizatoare, nu trebuie să ne scape din vedere.

Când instaurarea sistemului american se va face și la noi; când conducta de distribuire a apei în oraș va funcționa ireproșabil ne mai având nevoe de reparațiuni; când cetățeanul va gusta fericita apă fără clor, notațiile apometrului vor însemna pentru el nu o sarcină, ci o îndatorire!

Toate acestea, desigur când...! Dr. I. FR. IOIEZ

Ce se pregăteşte la Berlin ?

Lumea întreagă e alarmată de proporția neobișnuită a manevrelor armatei germane. Unii se tem că asemenea concentrare de forțe ar avea de scop o lovitură contra Cehoslovaciei,—deși guvernul din Berlin dezminte categoric asemenea zvonuri.

Totuși, la Berlin au loc consfătuiri militare care pun pe gânduri cancelariile europene.

Și tot acum s'a produs vizita la Berlin a mareșalului Italo Balbo, șeful aviației italiene și guvernator al Lybiei, care se consfătuește cu mareșalul Herman Goering șeful aviației germane. Toată lumea se întreabă: ce se pregătește la Berlin.

In cliseu, mareșalul Balbo (în stânga), împreună cu mareșalul Goering.

Se realizează piața Carol I

Proectul ieșan a fost aprobat de către Ministerul de interne

O veste bună:

Se face piața Carol I din fața Mitropoliei și se va așeza acolo statuia bătrânului rege Carol cel înțelept.

Dorința ieșenilor în acest sens, s'a manifestat de multă vreme. Acum câțiva ani, a pornit o mișcare Blocul Pensionarilor, în frunte cu d-nii Victor Munteanu și maior Costandache.

Mai târziu s'a întocmit un comitet în frunte cu I. P. S. Mitropolit Nicodim, având ca secretar pe d. avocat Emil Ceicovschi, hotărând strângerea fondurilor pentru ridicarea statuelor regilor Carol și Ferdinand.

Dl. Osvald Racoviță și a însușit proectul construirii pieței Carol; dar n'a avut răgaz să-l înfăptuiască.

Astăzi, când d. primar Eșanu a început dărâmările în fața Mitropoliei, comitetul prezidat de I. P. S. Mitropolit a intervenit să se oprească reconstrucția caselor vechi. D. primar Eșanu a oprit imediat această reconstrucție. Apoi s'a dus la București și a pus în curent pe d. Armand Călinescu, ministrul de interne.

Dl. Călinescu a aprobat proectul, promițând și concursul guvernului.

Dl. primar Eșanu a plecat la Mănăstirea Neamț pentru a ființa pe I. P. S. Mitropolit și a stabili ultimele planuri.

Așa dar, Iașul va căpăta o grandioasă piață între Mitropolie și Teatru Național, având în mijloc statuia regelui Carol I.

Hramul mânăstirei Varatec

Predica P. C. Arhimandrit Scriban

Ctitoria Saftei Brâncovan,—Văratecul,—și-a sărbătorit Luni, 15 August, hramul cu numele „Adormirea Maicii Domnului", într'o zi frumoasă de vară (după ce în ajun i-a tras o ploaie abundentă).

„Văratecul", nu-i așa „închis" ca Agapia, surora ei de peste deal. La „Văratec", e mai multă luminos și par'că cupolele ei, sînt mai strălucitoare și casele mai vesele și mai ospitaliere!

Figuri constante ale ieșenilor noștri ca d. profesor I. Liatris cu d-na,—care de ani de zile, sălășluesc vara aci,—Consilierul de Curte I. Comârzan cu d-na, care au și dânșii ani de repauz la această Sf-tă Mânăstire, — cunoscutul prof. de limba rom. de la „Internat" Costel Sănescu, Care vine aci, cu familia de cum dă vara și până la deschiderea școlii, — Dl. Colonel Isac, fam. Crivăț și Gică Sihetti Consilier de Curte, avocatul Gherghel de la C. F. R. și „Telefoane" din București, av. Ștefănescu, de la Mitropolia Moldovei și atâtea figuri, pe care le găsești în fie-ce vară, aci....

Și anul acesta, n'a lipsit înalt Prea Sf-tul Nicodim, care a venit special de la „Neamtz", însoțit de P. C. Arhimandrit, Prof. Universitar Iuliu Scriban și P. C. Arhimandrit Melhisedec „Superiorul" de la Neamtz, însoțit de 4 preoți și 3 diaconi.

In Sfț. Mănăstire, în strană, dau de fostul Prim-Președinte al Curții de Apel din Chișinău și în urmă Consilier la Inalta Curte de Casație,—cunoscutul jurist D. Vespasian Erbiceanu, Dl. Col. Dr. Veisa și atâția mulți ieșeni, unii veniți special,—ca mine—, pentru Hramul bisericii.

Corul măicuțelor și al surorilor, sub conducerea Maicii Borș,—o absolventă a Conservatorului nostru,—a întâmpinat pe Inalt Prea Sf-tul, cu cunoscutul „Intru mulți ani, Stăpâne", după care a început Sfânta slujbă într'o liniște profundă, — întreruptă, câteodată de stranele cântărețelor care însoțiau și ele cântările aduse Domnului!

S'a hirotonisit un diacon,—licențiat în teologie; după care P. C. Arhimandrit Prof. Scriban, a vorbit despre „Misiunea Maicii Domnului" în susținerea credinței.

P. C. Arhim. Profesor, arată că „Prea Sfânta Născătoare" e călăuză credinței și altor popoare, chiar unele mult diferențiate de Creștinii noștri, ca Turcii, care au și ei pe Sfânta Maria, Maica Mântuitorului".

Prea cuviosia sa arată cum, în multe împrejurări grele, oamenii invocă pe Prea Sfânta Născătoare, în ajutorul lor, relatând cazul unor ofițeri francezi de marină, care au plecat—în timpul marelu Război, — pe o vedetă, pe Dunăre, spre Marea Neagră, și care naufragiind, s'au scufundat în mare, cu credința în Sf-ta Fecioară, strigând până'au dispărut, pe sub valuri, „Ave Maria". P. C. Arhimandrit, mai arată cum azi, cu toate că toți se hrănesc din același grâu frumos care crește pe plaiurile țării noastre, cu toate acestea mulți au idei rătăcite și sânt frământați de idei revoluționare. P. Cuv. Sa arată cum Fecioara Maria, a crescut, sacrificându-se, pe altarul inocenței și a iubirei către D-zeu și cum ea a fost, deci, aleasă ca Maică a Mântuitorului nostru.

Amintește cum, acuma 34 ani, tot aci la „Varatec", P. Cuviosia Sa, a fost hirotonisit Ierodiacon, în această zi de „Adormirea Maicii Domnului". P. C. Sa, explică dece „Adormirea Maicii Domnului", cade înainte de „Nașterea Maicii Domnului", care se serbează în ziua de 8 Septembrie.

Calendarul bisericesc,—mai bine zis „Anul bisericesc"—, începe la 1 Septembrie și deci începe bine cu „Nașterea Maicii Domnului" și sfârșește cu „Adormirea Maicii Domnului" care e la 15 August,—ultima lună din Anul bisericesc.

Din toată lumea

Moravuri electorale americane

In America a început campania electorală pentru alegerile prezidențiale, care vor avea loc la anul.

Americanii înțeleg să utilizeze în propagandă orice mijloace, chiar și otrava.

Astfel la Louisville (statul Kentucky) guvernatorul Chandler pe când rostea o cuvântare, a căzut mort. De asemenea s'au simțit rău doi partizani ai săi, care erau la tribună.

Medicul a stabilit că apa din paharul oratorului fusese otrăvită.

Cei trei vorbitori bând din pahar, au trebuit să fie scoși din luptă, pe targă.

Retnvie arma familiei Borgia...

SSS

Un motan polițist

Câte odată pisicele se dovedesc bune și la altceva decât la prins șoareci, sau la servit ca element decorativ în saloanele cucoanelor.

E cazul cu motanul d-nei Buchreder din München, care a folosit stăpânei sale într'o noapte, când au venit s'o prade hoții.

Ei n'au putut face nimic din cauza miorlăiturilor groaznice ale motanului, care a dat astfel alarma.

Când au observat hoții că prinseseră în ușă coada motanului, era prea târziu.

Vecinii erau la ușă, astfel că au trebuit să se predea.

SSS

Cea mai veche asociație sportivă

Clubul arcașilor din Bruges (Belgia) poate să se laude cu cea mai veche asociație sportivă din lume. Această asociație descinde în linie dreaptă din corporația arcașilor cunoscută din veacul al XI-lea și care, în amintirea Cruciadelor, arborează încă pe drapelul său blazoanele Ierusalimului.

Evident, pe acele vremuri, adică în timpul Cruciadelor, arcurile și săgețile, aceste arme redutabile, nu erau destinate sportului.

Dar datorită progresului neîncetat, ele nu sunt singurele arme care vor fi degradate. Dacă desvoltarea industriei de război se va face în același ritm, este probabil că puștiile noastre vor servi în curând plăcerilor inofensive ale tirului sau ale tragerii la țintă.

SSS

Un oraș care se scufundă

Orașul Tokio se scufundă zi cu zi. Un savant japonez a calculat că dela marele cutremur din 1923, capitala Japoniei, s'a scufundat cu 98 cm.

Savantul conchide că terenul pe care e construit orașul va continua să se scufunde în ritmul de până acum, și anume cu 6,5 cm. pe an.

SSS

Kimonoul japonez

In cercurile bine informate din Tokio se afirmă că funcționarii vor fi obligați ca, în timpul serviciului, să poarte chimonoul, care fusese interzis printr'o ordonanță în 1877.

Se observă că această revenire nu se datorește numai necesității de a lupta contra cheltuelilor impuse de diversitatea vestmintelor,—în urma lipsei de materii prime,—ci și accentuării unei mișcări ce urmărește să înlăture, în marginea posibilului, predominarea moravurilor și obiceiurilor europene.

SSS

Arheologie

Cu prilejul unor săpături pe șoseaua Silistra-Constanța, lucrătorii au descoperit 11 sarcofagii din epoca romanilor. In morminte se aflau bijuterii de valoare, monete de aur și argint, etc..

Insă lucrătorii au tăinuit comoara și au vândut obiectele de preț unui negustor din Silistra, care la rândul lui le-a revândut unor străini aflați în trecere prin Constanța.

Autoritățile dobrogene anchetează cazul.

CETIȚI IN PAG. IV-a ULTIMA ORA

Reportaj local

„CIRCULAȚIA PE LINIA ALBA"...

sau câteva cuvinte despre circulația reglementată a ieșenilor

A reglementa ceva din obiceiul și tradiția ieșanului, e cași-cum ai vrea să sbori în lună cu planorul, sau să nu existe revoluții în Grecia.

Mai degrabă s'a putut să-și lase turcii fesul, pilalul și cadânele, decât ieșenii tabieturile din strămoși.

Laudabila încercare a d-lui maior Mircea, de a reglementa circulația ieșenilor în spiritul nevoilor unui oraș mare, s'a isbit de același „zid chinezesc".

Ieșanul, domnule, e deprins să meargă numai prin mijlocul străzii, măcar de-or fi și trotuare.

El e cineva și de aceia circula prin mijloc, să vadă și să fie văzut.

Și dacă se întâlnește cu vre-un prieten, trebue să se oprească, să vadă ce-i nou. Lângă ei se opresc și colegii, mai ceva rude,—până e grupul compact.

Ce-area face că mașinele fac coadă și urlă din claxoane? Mai așteptă și domnii care se fandosesc în limuzine, că doar plătim și noi dări.

— Și așa, vra să zică, veni Popescu la Iași.

— Cum îți plăcea pălăria Ioneștei?

— Stai să-ți citesc un articol din ziar, cu chestia japoneză.

— Uite-l pe Nae cu o tipesă.

Nu-i nevasta lui X?

Sergentul intervine sfios:

— Vă rog cucoane, faceți loc să treacă mașinele.

— Ce taaace? Cu cine te trezești?

— Știi tu cu cine vorbești.?

— Ce, arde târgul? Nu poate s'aștepte?

Cam așa-i circulația la Iași.

Soldați și linii albe

Intr'o bună zi, ieșenii s'au trezit că centrul e împânzit de soldați, de parcă ar fi fost revoluție sau razie.

— O fi evadat vreo bandă de tâlhari...

— Poate c'a venit la Iaș gangsterul ăla din America, O'brien...

In piață pustiu, ca după miezul nopții. Numai Vodă-Cuza și câțiva sergenți. Parcă s'ar aștepta un atac aerian.

Lumea stă pe margine și privește.

Deodată, din colțul dinspre gară, o familie numeroasă, cu bagaje copii și umbrele, tae voinicește piața.

De-abia pe la mijloc călătorii observă golul din jur, fluierăturile disperate ale poliției și curiozitatea spectatorilor.

Fâstâciții ca niște actori la debutul pe scenă, nu știu ce să facă și nici nu știu ce se petrece.

Tatăl a ajuns pe a treia treaptă a statuei lui Cuza, lângă miniștrii care au făcut actul de la 64; un copil fuge spre Săulescu, altul spre Lăpușneanu; mama familiei crezând c'o așteaptă cine știe ce pericol iminent, svârle pachetele și-o croește spre Luther.

Spectacol gratis

N'am știut că-i distractiv să stai și să casti gura în Piața-Unirei, nodul gordian al circulației, până n'am auzit pe doi cetățeni:

— Unde dracu mergem măi, că filmele le-am văzut, localurile îs pline, la grădină e plictiseală...

— Eu mă duc în Piața-Unirei, că e nostim de tot... M'am luat și eu după ei.

(Continuare în pagina 2-a)

Importanta acțiune

de combatere a sifilisului

Inițiativa d-lui inspector general dr. Th. Bulău.— Raportul d-lui dr. Gh. Năstase.

Una din cele mai importante probleme sanitare, este aceia a sifilisului.

In istoricul sifilisului se cunosc epoci când această boală a luat caracterul de epidemie. Ultima difuziune masivă a fost favorizată de marele război european. Câțiva ani după această conflagrație, flagelul a continuat să se extindă în proporții nebănuite.

Statele europene, care au mai trecut prin aceste faze de exaltare a sifilisului, au avut ocazia să-și multiplice din nou „cadrele de sifilitici". Acele țări care nu cunoscuseră sifilisul decât în proporții reduse, au sfârșit prin a se sifiliza.

România n'a putut fi scutită de acest flagel. Din sifilisul de proporții foarte reduse, aproape cu caracter sporadic cum se prezenta înainte de război, a ajuns la un sifilis care a pătruns, alarmant, în masele populare.

In România, de un număr de ani se face un efort în combaterea epidemiei de sifilis, dar se pare că suntem departe de scopul propus.

D. Inspector general sanitar dr. Th. Bulău, în dorința sa de bine, nu numai ca funcționar superior și ocnștient de răspunderea ce o are, ci și ca om, a hotărât să pornească o mare acțiune de combatere a sifilisului și să înscrie o pagină nouă în viitoarea legiuire sanitară. Deaceia s'a adresat unuia din cei mai buni sifiligrafi ai țărei, dl. dr. Gh. Năstase, conferențiar universitar și medic șef al ambulatorului anti-veneric No. 1. cerându-i să alcătuiască un raport detailat asupra cauzelor sifilisului în regiunea Moldovei și să-i facă propunerile pentru combaterea lui.

După trei luni de activitate continuă d. dr. Năstase a alcătuit un raport documentat în care se arată că, răspândirea sifilisului e datorită mai multor factori, sifilisul constituind infecțiunea cu lungi perioade de latență în mediul nostru de analfabetism, el nefiind considerat ca boală decât în fazele de recidivă, din care cauză aproape în totalitatea cazurilor tratamentul nu apare decât *„simptomatic"*.

Controlul fișelor, dela dispensarele anti-sifilitice, pun în evidență faptul că, aproape toți bolnavii nu fac decât un tratament foarte redus, cu totul neregulat și deci cu efecte

(Continuarea în pagina 2-a)

(Continuare în pagina 2-a)

CEL MAI ACTIV ANTINEVRALGIC

TESTA!

LA FARMACII ŞI DROGUERII

La Liceul teoretic şi Liceul comercial de băeţi

„M. KOGALNICEANU“

din Iaşi, str. C. A. Rosetti, 4

se primesc înscrieri pentru toate clasele.

Absolvenţii de gimnazii teoretice, a patru clase seminariale sau normale, precum şi ai gimnaziului comercial se pot prezenta la examenul de admitere în cl. 5-a dela liceul comercial. Acest examen se va ţine în ziua de 6 Septembrie. — Examenul de admitere în clasa 1-a de liceu se ţine între 1—4 Septemb. Inscrierile se primesc la Cancelaria şcoalelor în fiecare zi de lucru între 9-12 şi 4-6. Taxele şcolare moderate.

Director, I. RIZESCU

Tariful publicaţiilor în ziarul „Opinia“ (cat. IV)

Dela 1-1000 linii în sus	Lei 9	linia
„ 1000 linii în sus	„ 7.50	
Anunţurile colectorilor de loterii	„ 10	
Bilanţuri, convocări, notificări, etc.	„ 30	
Ştiri artistice, şcolare, judiciare	„ 15	
Informaţii comerciale min. 5 linii	„ 17.50	
Informaţii financiare „ 5 „	„ 17.50	
Informaţii loterii de stat	„ 25	
Informaţii colectori loterii	„ 20	
Intruniri electorale, anunţuri	„ 15	
Articole, cări de seamă comerciale, etc. în corpul ziarului	„ 25	
Anunţuri mortuare maximum Lei 1000 (80 linii)		
minimum „ 250 (30 „)		

Orice anunţ în text

Anunţuri comerciale şi financiare	Lei 20	
Parastase şi mulţumiri mortuare maximum	„ 300	anunţul
Parastase cuprinzând acelaşi anunţ 3 nume maximum	500	„
Anunţuri de logodne, căsătorii şi botezuri cel mult 15 linii	„ 150	„
Anunţuri de logodne, căsătorii, botezuri, etc. la informaţii nedepăşind 10 linii	„ 300	„
Numiri, permutări, deplasări, decorări etc. la informaţiuni ne depăşind 10 linii	„ 300	„
Acte juridice, sentinţe hotărâri, cereri de naturalizare etc. la anunţuri	„ 10	linia
Acte de mulţumire	„ 10	„
Acte de mulţumire la informaţiuni	„ 20	„
Cutia cu scrisori, plasat lângă text	„ 20	„
Extracte de divorţ simple, bucata	„ 400	bucata
Anunţurile editurilor şi librăriilor se taxează după un tarif specia		
Schimbare de nume 3 publicaţiuni	„ 600	
Anunţuri dela instituţiuni industriale 1 pag.	25.000	lei
Anunţuri comerciale 1 pagină	25.000	„
Anunţuri financiare, asig. oficiale 1 pag.	30.000	„

In paginile din dreapta cu 10% plus.

La angajarea de linii se va fixa un termen pentru publicarea lor, care în nici un caz nu va fi mai mare de 3 luni. Aceste anunţuri se vor publica Duminica şi Sărbătorile numai atunci când va fi posibil, fără obligaţiune. Anunţuri mai mari de 4 coloane se taxează în categoria anunţurilor speciale, astfel:

Primele 4 coloane se vor taxa conform tarifului obişnuit indiferent numărul de linii. Ce trece de 4 coloane **tarif dublu.**

Reclame pentru ziare, cărţi, reviste, broşuri, se taxează tarif dublu.

P. S. Anunţurile mai mici ca spaţiu de 10 linii se vor plăti cu tariful a 10 linii. Anunţuri şi informaţiuni cu fracţiuni de linii, adică de 6, 7, 9, 11, 13, 18, etc. linii nu se admit decât socotit 10, 15, 20, etc. linii.

Orice anunţ plasat în pagina de mica publicitate 25% în plus.

Orice anunţ cerut să apară special se taxează cu tarif special.

Mica Publicitate minimum 10 cuvinte

Cereri de serviciu	1 leu cuvântul
Oferte	2 lei cuvântul
Vânzări	3 lei cuvântul
Vânzări imobile, moşii, păduri, arendări	3 „ „
Inchirieri de apartamente şi camere	3 „ „
Pensiuni	3 „ „
Locţiuni meditaţiuni	2 „ „
Diverse profesionale şi comerciale	3 „ „
Pierderi, dispariţii	1 „ „
Staţiuni climaterice şi balneare	1 „ „
Căsătorii	5 „ „

Orice anunţ cerut să apară la altă rubrică decât cea respectivă se taxează dublu.

Anunţurile încadrate se taxează dublu, iar cele cu clişeu se taxează cu tarif special.

Toate anunţurile şi orice fel de reclamă, informaţiuni, articole, etc. se măsoară cu liniametrul corp 5.

Plata la orice anunţ sau angajament se face numai anticipat.

Tariful licitaţiilor

Anunţuri de licitaţii până la o valoare de lei 50.000 se vor da numai ziarelor locale	Lei	2.50 cuv.
Idem de la 50.000—200.000 lei	„	2.50 „
Idem de la 200.000—500.000 „	„	3.00 „
Idem dela 500.000—1.000.000 „	„	3 „
Idem dela 1.000.000 lei în sus	„	4 „
Anunţurile tribunalelor pentru consolidarea de terenuri petroliere linia corp 5	„	15 „
Publicaţiuni de licitaţii mobiliare, încheieri pentru radieri de convenţiuni pentru fiecare anunţ	„	250
Orice alte publicaţiuni	„	10 linia

Pentru ziarele din provincie, noul tarif intră în vigoare cu începere dela 15 August 1938.

De închiriat

4 camere şi bucătărie, strada Lăpuşnsanu 33, deasupra magazinului Gavrileţeanu, etaj.; instalaţie modernă, preţ convenabil, 34.000 lei anual.

Apartamentul vizibil toată ziua, fiind liber de pe acum. A se adresa la *Avocat N. Nebuneli* str. Lascar Catargiu 35.

Specialist

Execut - Eftin ori ce fel de comenzi şi reparaţiuni de

TAPIŢERIE

chemat printr'o c. p. vin la domiciliu. Gherson, str. Sft. Lazăr 19

De vânzare

casă gospodărească, solidă, 4 odăi, bucătărie, cămări, pivniţă, apă, lumină electrică etc.

Poziţie centrală lângă tramvai şi Hală. Preţ foarte avantajos. A se adresa la ziar.

Grădina şi Sala

CINEMA SIDOLI

Astăzi de la ora 3 p. m.

MARELE TRAGEDIAN

Alexandru Moissi

în celebrul film

Lorenzino de Medici

Al doilea film

Zvăpăiata

cu ANN SCHERIDAN
GAL PATRICK

Jurnal Sonor Românesc

Dr. R. DAMSKER

Medic de Spital

BOLI INTERNE

plămâni, inimă, rinichi

Str. Ghica Vodă No. 32

Cons. 7—9; 3—6

„Circulaţia pe linia albă“...

sau câteva cuvinte despre circulaţia regimentată a ieşenilor

(Continuarea din pagina 1-a)

Publicul râde ca la teatru. Vă închipuiţi cât necaz a fost până să se refacă familia de provinciali, care nu era la curent cu inovaţiile ieşene.

*

Un domn ţeapăn, porneşte demn, să descrie un diametru la cercul Unirei.

Sergentul sare să-i explice, dar domnul a ridicat bastonul. Autoritatea duce mâna la chipiu.

Bănuiesc că i-a spus:

— Ştii d-ta cu cine ai de-a face?

In urmă, o băbuţă înaintează voinicește fără să-i pese.

— Hei cucoană, fă'napoi.

— Da, da, la farmacie măiculiţă.

— Treci pe linie la dreapta..

— D'apoi c'aşa o fi;... şi îşi caută de drum.

Sergentul a dus-o mai mult în braţe până la margine şi i-a arătat linia albă.

Ce-o fi înţeles ea, nu ştiu; dar a început blesteme părăzile şi înmormântările care încurcă pe pietoni.

Când a ieşit din farmacie, a pornit-o tot prin mijloc şi întreabă pe sergent:

— Mă rog măiculiţă, da ce mare boer a răposat, de vă chinuiţi aşa?

Şcoala circulaţiei

In faţa lui Luther, un bătrânel se încăpăţânează să evite drumul cu var care-l duce la Togor.

— Nu merg pe strungăreaţă, ca oile. Ştiu eu ce planuri au ăştia. Vor să ne adune la un loc, ca să ne ucidă mai uşor cu maşinile. Eu nu mă las... şi porneşte prin mijloc, descriind o traiectorie foarte complicată printre iluerăturile sergenţilor.

Poliţistului care vrea să-l opreească, îi explică:

— Să faci şcoală cu cei care nu ştiu să circule. Pe ăia să-i duci pe strungăreaţă.

Noi care de-o viaţă roadem asfaltul, ştiu cum se merge pe stradă. N'avem nevoie de şcoală...

*

In adevăr, ieşenii n'au nevoie de şcoală a circulaţiei.

Cum au plecat aoldaţii şi-au rămâs numai liniile, ieşanul a revenit la vechiile tabeturi.

Ieşe dela Trianon, trece vis avis la debit, se opreşte în mijloc cu Mitică, pleacă peste drum la librărie şi aşa mai departe.

Acesta-i Iaşul şi aceştia-s ieşenii. AUREL LEON

Liceul de fete „Doamna Elena Cuza“ al Societăţii Ortodoxe Naţionale a Femeilor Române

Iaşi, Str. Lascar Catargi No. 46

Liceu complect, cu drept de publicitate şi ambele secţiuni: ştiinţifică şi literară.

Taxe moderate. Funcţionarii şi pensionarii plătesc lunar.

Examen de admitere în cl. I în ziua de 4 Septembrie a. c. Informaţiuni şi înscrieri la cancelaria liceului zilnic între orele 10-1 a. m. şi 4-7 p. m.

TELEFON 1215

DIRECŢIUNEA

Sectanţi baptişti condamnaţi

de Tribunalul militar

In ziua de 16 August Tribunalul Militar Iaşi, sub preşidenţia d-lui Colonel Ştefănescu Traian, iar reprezentant al ministerului public fiind dl. maior Burada Alex.; a judecat pe sătenii Lupulesin Afanase, Bogoja Evasciuc, Maria Corovaţchi, Ecaterina Banaru, Maria Lupulesin, toţi din com. I. G. Duca jud. Bălţi.

Aceştia, aparţinând sectei baptiste, au fost prinşi propovăduind printre locuitorii din sat, ura şi dispreţ faţă de religia noastră strămoşească.

In rechizitoriu, d. maior Burada Alex. a subliniat faptul şi a arătat Tribunalului că, deşi ministerul cultelor îngăduie existenţa anumitor secte — pe care le consideră inofensive, — toţi şi, aceşti toleraţi nu se mărginesc la exercitarea cultului lor, ci desfăşoară o vie propagandă printre ceilalţi locuitori, în mijlocul cărora sădesc dispreţ şi ură faţă de alte confesiuni.

Tribunalul, după o scurtă deliberare, i-a condamnat la câte 6 luni şi o zi închisoare fără calculul preventiei, şi 5 ani interdicţie.

Numiţii au fost arestaţi şi depuşi la închisoarea militară.

Cu ocazia deschiderei sezonului de vînătoare

Vânătorii Societăţii „Vidra“ conform obiceiului, au păşit şi anul acesta în activitatea lor sportivă, cu o serbare frumoasă ce a avut loc în pădurea Aroneanu în ziua de 15 August.

Vânătorii au pornit de cu zori pe meleagurile din prejurul pădurii Aroneanu, fiecare dorind a împuşca cel puţin o pereche de prepeliţe. Câinii odihniţi aleargă nervoşi în toate părţile, răscolind şi adulmecând prin mohoare, bucurând din când în când stăpânii cu câte un aret, după care se aude pocnetu scurt al pustii.

Către ora 12 toţi vânătorii se îndreaptă spre pădure, unde neobositii consilieri d-nii căpitan Eliescu şi vice preşedinte Eugen Mocranschi, se luptă cu răcirea baterilor de Colnar şi rumenirea puilor pe ţigle, cărora nu le lipseşte tradiţionalul mojdei de usturoi.

Deschiderea are loc la ora 1 cu o deosebită şi frumoasă slujbă religioasă oficiată de părintele Gavrilaş din com. Aroneanu, pentru pomenirea vânătorilor morţi.

Apoi sfătoşii vânători se aşează la masă, iar taraful Ţiganului Bujor de la „Piscul Socolei“ începe a'şi alinta coardele.

Veselia începe şi necazurile sunt uitate; glumele ca şi vinul curg din belşug; fiecare are de spus câte ceva, căci doar sunt vânători şi multe li se mai întâmplă!?! Primul tuast a fost ridicat de dl. Titus Ioanid, cenzor al societăţii, un vechi şi mucalit vânător. D-sa ridică un pahar de vin în sănătatea primului vânător al României, M. S. Regele Carol.

A răspuns dl. Ciocoiu preşedintele Societăţii, arătând într'o frumoasă cuvântare, scopul acestei serbări.

Au mai vorbit părintele Gavrilaş, impresionat profund de felul cum vânătorii societăţii „Vidra“ ştiu să se conforte şi să respecte memoria celor ce azi nu mai sunt în mijlocul lor.

Incheierea a făcut-o d. inginer Dalbon, un distins camarad, mulţumind prin cuvinte nălţătoare celor ce s'au străduit pentru reuşita serbării.

Hramul mînăstirei Varatec

(Continuare din pagina 1-a)

. . . . . .

Cuvintele Părintelui Arhimandrit, au fost ascultate cu multă evlavie, P. C. Sa. având darul oratoriei şi posedând o frumoasă cultură, făcută şi în ţări străine, ca în Germania şi mai ales în Anglia, unde rămâne o parte a anului.

P. cuv. Arhimandrit Scriban, ne-a vorbit şi la Iaşi, în Sf-ta Mitropolie şi mulţi poporeni s'au dus, special să'l audă pe „Invăţatul Preot Scriban“.

O slujbă, făcută în sobor, cu P. Cuv. Sa Scriban, capătă un caracter de sărbătoare mare, şi acuma, înţeleg de ce I. P. Sf. Mitropolit, — de câteva timp invită la slujbele mari, pe care le prezidează pe „Cuviosia sa“, de la Chişinău, sau de la Bucureşti — ori unde s'ar afla, — pentru a da caracter mai deosebit frumoaselor slujbe ce le face!

. . . . . .

După slujbă, toţi ne-am retras în „Casa de repaus a Mitropolitului“ — o casă admirabilă, din 4 odăi, — unde s'a închinat în sănătatea Inaltului chiriarh şi pentru propăşirea bisericii noastre.

Pe la 2 după prânz, pâlcuri, pâlcuri de credincioşi părăseau, S-ta Mânăstire, plecând parte în direcţia Girovului, parte înspre celelalte Mânăstiri, ducând cu ei amintirea unei sfinte zile.

. . . . . .

In autobuzul C. F. R. am reflectat mult, pe drumul spre Paşcani despre reculegerea din aceste Sf-te Mânăstiri!

Am înţeles de ce familii onorabile îşi dau avutul Mânăstirilor ca urmaşii Saftei Brâncovan al cărei bust e aşezat în faţă Mânăstirei — şi care o viaţă întreagă s'a devotat Bisericei şi credinţei strămoşeşti!

av. Eugen Marinescu

Mulţumire

In numele meu şi al familiei mele, aduc şi pe această cale cele mai vii şi recunoscătoare mulţumiri d-lui Dr. Dobrovici, medicul secundar al spitalului „Maternitatea“, pentrucă prin arta sa de chirurg maestru, a scăpat pe sora mea, d-na Maria Georgescu, de o boală chinuitoare.

Cu această ocazie, nu mă pot opri, să nu sfătuiesc pe toţi aceia, cari vor citi aceste rânduri că, dacă vrerea soartei şi a vieţii îi vor sili să se supună vre-unei operaţii, să se dea cu toată încrederea pe mâna acestui tânăr, dar prea abil şi priceput medic şi chirurg, care la arta sa mai adaugă, o drăgălăşenie aproape ără egal, complectată cu o aleasă bunătate, omenie şi conştiinţiozitate.

Colonel Ion Zamfirescu

Ieşenii şi consumul Apei de Slănic

Ideia înfiinţărei unui Oficiu pentru distribuirea apelor de Slănic ieşenilor ce n'au putut pleca în minunata staţiune a Epitropiei Sft. Spiridon, nu numai că a venit în ajutorul suferinzilor de ficat, stomac, intestine, diabet, gută, obezitate, rinichi etc., dar a făcut ca ieşenii să întrebuinţeze în timpul mesei apa de Slănic Nr. 1, ca fiind nu numai bună pentru stomac şi intestine, ci ca un ajutor al digestiei şi un reconfortant al diferitelor organe.

Apa de Slănic, vine din Staţiune, cu o mare regularitate, tocmai pentru a fi mereu proaspătă, la îndemâna ieşenilor. Şi pe aceste vremuri, când febra tifoidă a început să se ivească, în locul apei dătătoare de boală, ieşenii pot consuma APA DE SLANIC, ce se poate procura dela Oficiul de desfacere din str. I. C. Brătianu, chiar sub turnul dela intrare în Spitalul Sf. Spiridon.

Procuraţi-vă chiar astăzi din transportul proaspăt de apă de Slănic.

De închiriat

în str. Bărboi 6 (începând dela 1 Septemb.):

1. O cameră şi bucătărie confort modern.

2. Patru camere, bucătărie, cămară de lemne etc. Se pot vizita zilnic între orele 10—2 p. m. şi 4—6 p. m.

x Dl. Spirescu, brutar din str. I. C. Brătianu, ne roagă să arătăm că nu s'a confiscat pâne dela brutăria d-sale pentru lipsă la cântar.

S'a făcut într'adevăr control, dar totul a fost găsit în regulă.

Importanta actiune de combatere a sifilisului

(Continuarea din pagina 1-a)

terapeutice cu totul neinsemnate.

Din această cauză, bolnavii pedeoparte rămân în general o sursă permanentă de infecţie, atât prin manifestările care recidivează, cât şi în calitate de genitari; iar pe de altă parte lasă organismul acţiunei destructive viitoare a spirochetului.

D. dr. Năstase, arată că epidemia de sifilis prin care trece ţara nu dă nici un semn de regresiune: din contra se produce o sifilizare latentă a maselor.

D-sa arată că Iaşul nu e cel mai sifilizat oraş din România.

Urmărind situaţia sifilisului pe o perioadă de 5 ani, se constată că dela 1 Ianuarie 1933 şi până la 1 Ianuarie 1938 s'au înregistrat în Iaşi 5503 cazuri de sifilis după cum urmează:

Dispensarul antiveneric No. 1: 2111 cazuri; Dispensarul antiveneric No. 2: 1875 cazuri; Casa Asigurărilor Sociale 802 cazuri; Policlinica c. f. r. 715 cazuri.

Aceste cazuri s'au constatat la adulţi.

Dacă la aceste cifre se adaugă un număr de copii cu mortalitate necunoscută, precum şi un număr destul de mare de persoane sifilizate care se tratează la medici particulari şi care cifră nu e cunoscută de oficialitate, se constată că numărul persoanelor, care se sifilizează anual, egalează aproape numărul noilor născuţi. (8785).

In raportul înaintat se arată că bolnavii nu vor să se trateze deşi dispensariile îşi măresc numărul bolnavilor din zi în zi. Sifilisul netratat s'au prost tratat duce la o minare a organismului, fapte care în totalul lor conduc pe deoparte la o degenerare a rasei, iar pe dealtă parte bolnavul rămâne veşnic în sarcina Statului.

Marea majoritate a celor înscrişi în tratamentul dispensarilor sunt muncitori, iar complicaţiile sifilisului îi pun în situaţiunea de a nu-şi câştiga existenţa decât foarte redus.

Tratamentul antisifilitic necesită aproape 4 ani. Dispensarul antivenerie No. 1 are înscris până la 1 Ianuarie 1938, un număr de 5101 bărbaţi şi 3486 femei, un tota 8587 persoane; dar nu toate sunt din Iaşi.

Iaşul e recunoscut ca o regiune puternic malarizată. Bolnavii înscrişi la tratament în majoritatea cazurilor, în lunga lor durată de tratament antisifilitic incompiect, trec prin malarie.

Trebue revăzut controlul şi tratamentul prostituatelor, actualul sistem fiind cu totul insuficient.

Satele sunt în continuă invadare de infecţiunea sifilitică, prin legătura pe care o au cu oraşele. Astfel în regiunea VI sanitară a cărei reşedinţă e Iaşul, până la 1 Ianuarie s'au înregistrat 38.051 cazuri de sifilis. Cifrele sunt minime, dacă se consideră cazurile necunoscute.

In combaterea sifilisului, nu toate regiunile se pretează aceloraşi metode.

D. Gh. Năstase propune ca combaterea sifilisului să se facă prin măsuri restrictive. Trebuie să se facă tabelarea bolnavilor pe judeţe, oraşe, comune; trebuie introdusă obligativitatea tratamentului bolnavii trebuind la începerea tratamentului să-şi declare exact numele, locuinţa şi starea civilă. Cei ce vor transmite boala, conştienţi să fie pasibili unei sancţionări aspre. Să se introducă carnetul de cură.

In mediul rural să se ia măsuri preventive, făcându-se educaţia ţăranului, în special a tineretului, în ce priveşte pericolul bolelor venerice. Să se controleze toatele casele casele. Cei plecaţi din sat şi care se reintorc după un timp, să fie obligaţi să se prezinte la vizita medicală.

Medicii Instituţiunilor oficiale cât şi cei particulari, să fie obligaţi să declare noile cazuri de sifilis ivite, bolnavii fiind obligaţi a avea asupra lor carnetul de cură.

Spitalele de stat şi aşezămintele spitaliceşti întreţinute de stat, să fie obligaţi să primească cazurile trimise la tratament.

Vastul raport al d-lui dr. Năstase va fi cercetat de d. inspector general dr. Bulău, care adăogând experienţa d-sale, va propune acest capitol spre legiferare.

BRUTUS

CONTINUAREA AUDIENŢELOR
la d. Rezident regal
Amenajarea localului pentru birourile Ţinutului Prut

D. general Mihai Negruzzi, rezident regal al ţinutului Prut, a continuat în cursul zilei de eri, primirea în audienţă de prezentare a şefilor instituţiilor din localitate.

Timp îndelungat d. rezident Negruzzi s'a întreţinut cu d-nii: C. Coteanu directorul B. N R., Th. Bulău inspector gl. sanitar, inspector Ciurea, dr. C. Bulău medic şef al asigurărilor Sociale, primar M. Eşianu, ing. Andriescu-Cale, Protopopescu inspector zootehnic, P. P. Ionescu şeful regionalei M. A. T., ing. Popovici inspector delegat al Ministerului Economiei Naţionale, inspector Petrescu- C. A. P. S., ing. Traian Dănescu inspectorul Agriculturei şi Cadastrului, C. Ionescu inspector şcolar, prof. universitar Ciochina şeful cenzurei, inspector financiar Octav Costin, şi V. Dimitrescu Directorul închisoarei Galata.

Ca toţi, Excelenţa Sa s'a întreţinut asupra nevoilor instituţiilor ce le conduc, promiţându-le un larg concurs pentru satisfacerea tuturor nevoilor.

In discuţiile avute eri, d. general M. Negruzzi s'a interesat şi de spitalul muncitoresc dela Copou, asupra căruia d. dr. C. Bulău medicul şef al Asigurărilor Sociale, a dat toate lămuririle.

Excelenţa sa a cerut a i se prezenta un raport, după care va face la minister, intervenţiile necesare, pentru accelerarea ridicărei spitalului şi cumpărarea terenului pentru mărirea clădirei.

*

In vederea instalărei birourilor ţinutului, a survenit oarecare schimbare la Prefectura de Judeţ.

Parte din birouri au şi fost mutate, iar când ţinutul va începe activitatea intensă, birourile Prefecturei de Judeţ vor fi mutate în altă aripă a Palatului, iar în locul lor se vor instala birourile ţinutului Prut.

Pentru cei ce vor solicita audienţe d-lui rezident M. Negruzzi sau vor avea diferite chestiuni, se va amenaja o sală specială de aşteptare.

*

După terminarea audienţelor de prezentare a şefilor autorităţilor locale, vor fi primiţi în audienţă şefii autorităţilor celor nouă judeţe ale ţinutului Prut.

emil ghiurtz

20 vagoane grîu
incendiate la Şipote

Un puternic incendiu s'a declarat în Comuna Şipote jud. Iaşi, distrugând o gireadă de 20 vagoane grâu.

Peste 30 de familii au rămas sărace, mai ales că de trei ani, în acea comună recolta a fost foarte proastă.

Locuitorii s'au prezentat eri d-lui prefect de judeţ Colonel Caracaş, care le-a promis din partea prefecturei unele ajutoare şi se va face intervenţie la Minister pentru a se acorda sătenilor sumi de bani spre a-şi putea cumpăra măcar grâul de sămânţă.

Excursie în Bucovina
organizată de Camera de Muncă Iaşi

Am relatat iniţiativa frumoasă a conducătorilor Camerei de Muncă, de a organiza excursii pentru muncitorii ieşeni.

Escursia ce urma să aibă loc Duminică 14 August, a fost amânală pentru zilele de 28 şi 29 August crt. cu vizitarea Putnei şi opriri la Rădăuţi şi Suceava, cu următorul itinerariu:

Plecarea din gara Iaşi, Sâmbătă 27 August c. ora 11 noaptea.

Sosirea la Rădăuţi Duminică 28 August ora 7 dimineaţa, vizitarea oraşului, a fabricelor etc..

Plecarea din Rădăuţi spre Putna, Duminică 28 August, ora 10,40 dimineaţa. Sosirea la Putna, Duminică 28 August ora 12,30 dim., vizitarea mănăstirei Putna, peştera lui Daniil Sihastru, Muzeul, fabrica de sticlă Putna, etc..

Plecarea din Putna spre Suceava Luni 29 August ora 6,30 dim. La Suceava vizitarea mănăstirei Domneşti, Biserica Sf. Ioan şi Cetatea lui Ştefan cel Mare.

Plecarea din Suceava Luni 29 August ora 13 noaptea.

Sosirea la Iaşi Marţi 30 August ora 4,30 dimineaţa.

Costul acestei excursii este de lei 260.

Persoanele care doresc a se înscrie, se vor adresa Camerei de Muncă Circ. Iasi.

Acuma, când grîul îi ieftin
Brutarii ieşeni
pretind scumpirea pîinii!

După cum am relatat, camera de comerţ din localitate a cerut informaţiuni dela mai multe Primării din ţară, referitoare la preţul pâinii în oraşele respective. Aceasta, în urma cererii brutarilor ieşeni pentru a se constata că în alte oraşe, deşi preţul este acelaş ca la noi, se admite în schimb o toleranţă oarecare de 50 sau 100 şi chiar 150 gr. la kilogram.

Depildă, la Bacău, Botoşani şi în alte oraşe din Moldova, pâinea albă se vinde tot cu 8 lei, dar cu o toleranţă de 150 gr. la kgr. La fel şi cu pâinea neagră.

Brutarii ieşeni susţin că, deşi grâul s'a eftenit (40 mii lei vagonul), ei plătesc la morari câte 7 70 lei kgr. de făină albă şi 6.50—6.70 cea neagră.

Pe de altă parte, adeseori se întâmplă să găsească lipsă câte 1—2 kgr. la sacii cu făină. Şi atunci—spun pitarii—plătesc un kgr. de făină cu acelaş preţ cu care vând 1 kgr. de pâine.

Un grup de brutari ieşeni, în frunte cu d-nii: Georges Chiuca şi Klein, s'au prezentat ieri d-lui primar Eşianu, căruia i-au înmânat un memoriu.

Ei arată că nu mai pot da pâinea la preţul actual. Ori li se admite ridicarea preţului, ori li se acordă o toleranţă de 50—100 gr. la kilogram.

Concomitent cu memoriul depus la Primărie, pitarii ieşeni s'au prezentat şi d-lui C. Pogor, preşedintele Camerei de Comerţ.

Astăzi sau mâine, va avea loc o consfătuire la primărie, la care se va discuta chestiunea pâinei. Vor lua parte şi reprezentanţii Camerei de Comerţ şi ai brutarilor.

VIG.

x D. rezident regal general M. Negruzzi, a numit pe d. prof. Ciochină şeful cenzurei ţinutului Prut.

Astfel cenzura va trece dela autorităţile militare la cele civile.

Inmormântarea
Nataliei Mănescu

Eri a avut loc înmormântarea rămăşiţelor pământeşti ale regretatei Natalia I. Mănescu.

In urma slujbei religioase, cortegiul a plecat la cimitirul Eternitatea, condus de familie de un mare număr de prieteni şi foarte mulţi membri ai Blocului Pensionarilor Publici.

La cimitir, a ținut o impresionantă cuvântare Preotul Andriescu, descriind calităţile distinse ale mult regretatei defuncte.

Un model
al lui Zelig Schor

A murit Şulem Schwartz, o figură populară din lumea evreească a Iaşului, fost prieten intim cu Ronetti-Roman.

Şulem a fost în vremuri mare proprietar,—când l-a cunoscut pe Ronetti-Roman. După o criză în economia rurală, Schwartz s'a stabilit în Iaşi,—ocupându-se cu misitie în stil mare. In această îndeletnicire, Şulem Schwartz cunoscuse pe toţi fruntaşii ţării din vremuri,—şi mulţi îl apreciau pentru glumele sale reuşite. Veşnic elegant, mereu bine dispus. Şulem Schwartz era acelaş, chiar când une ori nevoile îl copleşeau, *In întmitatea lui Ronetti-Roman, se afirma, că multe din caracteristicele lui Zelig Şor, eroul din piesa „Manasse", autorul Ronetti-Roman, le ar fi găsit în Şulem Schwartz.*

Şulem Schwartz moare în vârstă de 86 ani. DAN.

Epidemia de febră tifoidă
în discuţia Consiliului de higienă
Intre Serviciul sanitar şi Societatea Apelor

Consiliul de Higienă al Municipiului, a ţinut aseară o şedinţă extraordinară la primărie, sub preşedinţia d-lui M. Eşianu.

Au luat parte toţi specialiştii şi higieniştii laşului, în frunte cu d-nii: prof. dr. I. Bălteanu, dr, Th. Bulău, inspector general sanitar, dr. N. Cădere, medicul şef al oraşului, dr. C. Vasiliu, medicul şef al judeţului, cont. univ. dr. Alexa, dr. Gancevici, dr. Ionescu, dr. Berbeciu, dr. Iamandi, av. Chiril Dragan, secretarul general al Municipiului, C. Coţeanu, delegatul guvernului pe lângă Camera de Comerţ, av. Giotti, cont. univ. S rghie, C. Căpriţă, şeful Biroului judiciar etc. Societatea Apelor a fost reprezentată prin d-nii: Pascu Stanciu, ing. Andriescu-Cale, ing. Moţet, ing. Antistescu, etc.

La ordinea zilei: problema epidemiei de febră tifoidă şi cauzele care determină întinderea acestei periculoase boli.

Epidemia de febră tifoidă

Primul a luat cuvântul *d. dr. N. Cădere,* medicul şef al oraşului, care arată că epidemia de febră tifoidă se întinde de pe zi ce trece, recrutând mereu victime. Dela ultimul consiliu de higienă şi până astăzi, s'au produs 85 de cazuri, iar dela începutul anului, 105.

Apoi d-sa face un scurt istoric asupra mersului acestei boli şi arată că în 1930 s'au declarat 65 cazuri; 118 cazuri în 1931; 154 în 1932, 21 în 1933; 113 în 1934; 74 în 1935; 72 în 1936 şi 187 în 1937.

Mai departe d. dr. Cădere arată că febra tifoidă s'a declarat în cartierele Ţuţora, Socola şi Nicolina, iar de câtva zile s'a întins şi în regiunile vecine.

Boala se datoreşte apei

„Serviciul sanitar a luat toate măsurile posibile şi continuă încă să lupte contra acestei periculoase epidemii. Totuşi, originea epidemiei, o afirm încăodată, este de natură hidrică. Insăşi rapoartele Institutului de chimie arată acest lucru, indicând prezenţa colibacililor în apa dela Timişeşti".

S'a procedat la vaccinarea tuturor cetăţenilor din cartierele contaminate, inoculând 3500 de persoane. Dintre acestea, 75 de vaccinări s'au făcut numai la fabrica Ţesătura, unde s-au declarat 12 cazuri de febră tifoidă. Şi vaccinările continuă.

In continuare d. dr. Cădere declară că săptămâna trecută s'a produs vizita unui savant american, prof. Stroeber, care deasemenea a declarat că sistemul nostru de clorinare a apei nu este destul de sistematic.

Medicul şef îşi termină expozeul, cerând „Soc. Apelor" să aplice un riguros control la conductele de apă, care în actuala situaţie provoacă atâtea nenorociri.

*

Dl. Dr. Th. Balău constată că febra tifoidă se iveşte numai în părţile joase ale oraşului, în cartierele: Arapu, Ţuţora, Socola, Bularga, Nicolina etc., acolo unde conductele de apă sunt defectuoase şi prost întreţinute. Aceste cartiere trebuiesc urgent şi minuţios controlate, iar conductele de apă să fie toate verificate.

Explicaţiile Soc. Apelor

Ia cuvântul *d. Pascu Stanoiu,* din patea „Soc. Apelor" şi arată că în tot oraşul s'au închis numai 4 cişmele şi numai acolo unde nevoia a cerut.

In combaterea epidemiilor, d. Stanciu propune asanarea terenurilor mlăştinoase.

Mai departe d-sa arată că Soc. Apelor a refăcut conductele pe o întindere de 30 km. şi că s'au instalat 2800 apometre. Până la 1—15 Septembrie crt. vor avea apometre toate instituţiile publice din oraş.

Cuvântul Institutului de Higienă

D. prof. dr. I. Băiteanu discută problema apei, a cişmelelor şi a canalurilor. In această ultimă chestiune, d-sa arată că Iaşul stă foarte prost, având numai un sfert canalizat. Şi tocmai cartierele joase, acolo unde trebuie mai mult, sunt lipsite de aceste canale.

Lipsite de mijloace de scurgere, apa se depozitează şi cu timpul se transformă în adevărate lacuri mazuriene.

Mai departe d. dr. Băiteanu propune ca amplasamentul cişmelelor publice să fie bine proteguit.

D-sa termină, cerând canalizarea cartierelor periferice, fapt care este de importanţă capitală în viaţa unui oraş.

Programul Primăriei

D. primar M. Eşianu îşi exprimă regretul că nu poate duce la bun sfârşit diferite probleme edilitare, dat fiind situaţia critică financiară actuală a Municipiului. Isi rezervă însă dreptul şi promite că în primăvara viitoare, odată cu întocmirea bugetului, oraşul nostru va căpăta un alt aspect, din toate punctele de vedere.

In chestiunea canalizării, d. consilier Eşianu arată că s'a greşit atunci când a luat fiinţa Soc. Apelor. Trebuia ca să i se dea şi canalurile pe seamă, întrucât apa şi canalul stau în strânsă legătură.

Mai departe d-sa anunţă că parte din terenurile mlăştinoase dela periferie, sunt în curs de asanare, lucrări care se fac cu ajutorul premilitarilor.

O comisie de verificare

Inainte de a se închide şedinţa, d. dr, Cădere cere „Soc Apelor" să se dezvelească, în mai multe părţi, conductele de apă din cartierele contaminate, pentru a se stabili starea în care se află conductele. In urma propunerii d-lui primar Eşianu, se numeşte o comisiune compusă din d-nii: dr. N. Cădere, av. Dragan, secretarul general al Municipiului, ing. Moţet dela Soc. Apelor şi un delegat al Institutului de Higienă, care va verifica cele constatate.

Cu aceasta, şedinţa a luat sfârşit.

VIRGIL

PIERDUT Cartea-Chitanţa No. 592061 pe numele Lupu Moscovici plăpumar.

Se declară nul şi fără valoare în mâinile oricui s'ar găsi.

ŞTIRI ŞCOLARE

Eri s'a întors în localitate D-l C. Stan insp. general şcolar a Ţinutului Prut. D-sa a lucrat la minister cu dl. director general Stanciu Stoian la definitivarea transferărilor şi la numirea noilor directori şcolari.

*

Dl. insp. şc. şef I. Popescu a ţinutului Iaşi pune în vedere învăţătorilor candidaţi la examenul de Revizori şi sub-revizori că nu va face nici o verificare a actelor, decât dacă datele din statutul personal şi memoriu vor fi dovedite cu acte, în original.

*

Dl. insp. şc. I. Popescu a făcut raport favorabil ministerului pentru transformarea şcolilor mixte Nr. 1 şi 2 din Tg. Sulita-Botoşani în şcoli de băeţi şi fete, urmând ca M. E. N. să facă repartiţia personalului didactic.

Asociaţia cântăreţilor bisericeşti

Joi 1 Septembrie a. c., la orele 9 dim. va avea loc adunarea generală a asociaţiei cântăreţilor bisericeşti din oraşul şi jud. Iaşi. Adunarea se va ţine în sala Ateneului „Dr. Anghelescu" din cartierul Sărăriei.

Toţi cântăreţi bisericeşti sunt rugaţi şi pe această cale, a lua parte în număr cât mai mare la această adunare, deoarece se va face şi alegerea noului comitet.

x Printre realizatorii excelentului film italian: *„Lorenzino dei Medici"* (în care joacă magistral marele actor nu de mult decedat, Alexandru Moisi) e anunţat ca desenator românul *T. Olaru* (?) Te pomeneşti c'o fi vr'un ieşan, oropsit la noi şi ajuns cunoscut şi apreciat în Italia...

Informaţiuni

x Se atrage deosebita atenţiune asupra programului de filme, pe care „Scala" îl prezintă de azi. necruţând nici un sacrificiu.

x Dl. Dr. Solomon Manole, reîntorcându-se în localitate îşi reia consultaţiile pentru *„boli de femei şi chirurgie"* la cabinetul D-sale din Str. Mârzescu 7, telefon 2230.

x Doctor Adela Giotti, medic stomatolog şi-a raluat consultaţiile de *boli de gură* şi *dinţi* orele 3—7 p. m. Str. Banu 1.

x Dl. doctor Dimitriu Grigore, asistent al clinicei dermato-sifiligratice, reîntorcându-se în localitate, şi-a reluat consultaţiile între orele 2 4 şi 7-9 p. m. în afară de sărbători.

Cabinetul în str. Mârzescu No. 4 (etaj).

x Dr. M. Segal *medic de spital,* mutat *în str. Cuza Vodă No. 83(Palatul Braustein), consultă şi operează bolt de* nas, gât şi urechi *între 8-10 a. m. şi 3-6 p. m. Telefon 1767.*

Ioan şi Eliza cu copii, precum şi familiile înrudite, cu multă durere, aduc la cunoştinţă, încetarea din viaţă, în ziua de 17 c., a scumpei lor mamă, bunică şi mătuşă

Safta Cămârzan

Inmormântarea va avea loc mâine Vineri 19 c. ora 17.

Corpul defunctei se află depus în Capela Cimitirului Eternitatea, unde se va oficia serviciul religios.

x Dl. Dr. R. Damsker, *întorcându-se în localitate şi-a reluat consultaţiile în cabinetul d-sale din str. Ghica Vodă.*

Balneolog confirmat
Dr. Al. Făclieru
Medic şef de Spital în Bucureşti
consultă la
BAILE VATRA DORNEI
Str. Reg. Ferdinand No. 40

Mereu în frunte „SCALA" Din succes în succes
SHIRLEY TEMPLE
în cea mai frumoasă realizare a ei „Săraca fetiţă bogată"
:- CHARLIE CHAPLIN -:
în cea mai superbă comedie de răsunet mondial „Timpuri noi"
Miriam Hopkins, Edward Robinson
în cel mai mare film de aventuri cu cowboy
---- Tara fără de legi ----
De Luni 22 August la „SCALA"

Liceul de fete al Profesorilor Asociaţi
„M. Kogălniceanu"
Str. Căpitan Păun 8
ŞCOALA CU DREPT DE PUBLICITATE
LICEU COMPLECT CU 8 CLASE
Examenul de admitere în cl. I-a la 4 Sept.
Se mai pot înscrie în cl. I-a şi în cl. V-a elevele care au dat examen de admitere la şcolile Statutui şi n'au avut locuri.
Taxele sunt moderate.
Se pot plăti în rate lunare.
Inscrierile se primesc zilnic dela 9-12 şi 4-6

ULTIMA ORA

Instalarea rezidenţilor din ţinuturile ardelene
Organizarea bugetelor ţinutale

Bucureşti 18 —Eri a avut loc la ministerul de interne o consfătuire prezidată de dl. ministru Armand Călinescu, în legătură cu aplicarea nouei legi administrative.

S'a discutat şi modalitatea de alcătuire a bugetelor ţinuturilor.

A fost instituită comisiunea de pe lângă ministerul de interne, care va supraveghi aplicarea legei.

Comisiunea va lucra 3 luni. Eri s'au trimis de la minister primele dispoziţii pentru organizarea administrativă a ţinuturilor. Ele privesc în primul rând întocmirea bugetelor respective.

Problema minorităţilor

Dl. prof. Silviu Dragomir, comisarul general al minorităţilor, continuă să lucreze pentru rezolvirea tuturor problemelor ce privesc minorităţile din România.

Eri, d-sa a primit pe d-nii Hans Otto Roth, reprezentantul minorităţilor săseşti şi contele Bethlen, reprezentantul minorităţii maghiare din Ardeal.

Deplasări

Dl. Petrescu-Comnen, ministru de externe a sosit în capitală.

D. R. Franasovici, ambasadorul nostru la Varşovia, a plecat la Paris unde va rămâne câteva zile.

Eri a sosit în capitală dl. N. Dianu, ministrul României la Moscova.

Schimbări la denumirea unor ţinuturi

Pe căile de rectificare, ministerul de interne a dispus schimbarea numelui ţinutului Alba-Iulia, în Ţinutul Mureş, iar ţinutul Dunărea, se va numi Dunărea de jos.

Istalarea de astăzi

I. P. S. S. Patriarh Miron şi dl. Armand Călinescu au plecat la Alba-Iulia spre a asista la ceremonia instalării rezidentului ţinutului Mureş, d. general Dănilă Pap.

I. P. S. S. Patriarh va vorbi cu acest prilej, arătând importanţa nouei legiuiri ş indemnând la muncă rodnică pe noii demnitari

Mâne Vineri va fi instalat la Cluj d. general Hamzu, rezidentul ţinutului Someş; iar Sâmbătă se instalează la Timişoara d. Marta, rezidentul ţinutului Tim ş

Stan şi Bran au fost despărţiţi

Hollywood 18. — Provoacă senzaţie în toată America faptul că artistul comic Stan Laurel a fost concediat de la casa de filme unde lucra cu tovarăşul său Bran Hardy.

Directorul casei de filme a declarat că a angajat în schimb pe Haren Langdall, care este un comic adevărat şi nu un artist grotesc şi lipsit de gust ca Laurel.

Intrebat asupra acestei schimbări, Bran Hardy a declarat că regretă despărţirea de vechiul său tovarăş, însă a căpătat un partener foarte bun, cu care va crea filme pe gustul publicului.

Informaţiuni

x Bucureşti 18 — Din ordinul serviciului sanitar au fost închise aseară, până la noi ordine, cafeneaua Derby şi restaurantul Mircea din B-dul Elisabeta.

x A fost condus la poliţie Dumitru Constantin din str. Zugravi No. 44, surprins pe str. Sărărie cu 200 pachete ţigări „Plugari" pe care încerca să le introducă în oraş.

Impresionantele festivităţi de la Vălenii de Munte

Privitor la solemnitatea închiderii cursurilor Universităţii Populare „N. Iorga" dela Vălenii de Munte, Direcţia Presei comunică următoarele informaţii complimentare:

Dl. Prof. N. Iorga

In cursul dimineţii de Luni 15 August s'a prăsnuit hramul bisericii din Vălenii de Munte.

La serviciul religios au luat parte d-na şi dl. profesor N. Iorga, dl. Ministru Subsecretar de Stat Eugen Titeanu, dl. V. Vâlcovici, fost ministru, profesor Grondirs, din Olanda, dl. D. Munteanu-Râmnic, fost Subsecretar de Stat, Dr. P. Topa, fost Subsecretar de Stat, Col. Arghiropol, prefectul Jud. Prahova, dl. Arghir, Primarul oraşului Vălenii de Munte şi dl. N. Georgescu-Cocoş, directorul ziarului „Neamul Românesc", studenţii italieni şi reprezentanţii autorităţilor locale.

După prăsnuirea hramului s'a servit un prasnic popular pentru 1000 de săteni, oferit de Universitatea Populară şi de Primăria locală.

Dl. Profesor Iorga însoţit de Dl. Ministru Eugen Titeanu şi de ceilalţi oaspeţi au vizitat bâlciul şi au acordat premii ţăranilor pentru cele mai frumoase ţesături româneşti, covoare, apoi atelierului de cojoace, atelierului artelor uitate, atelierului de icoane şi ceramică.

După aceia dl. profesor Iorga şi invitaţii săi au vizitat aşezămintele de cultură din Vălenii de Munte, muzeul de artă religioasă şi atelierele de pictură religioasă.

După amiază, oaspeţii împreună cu dl. profesor Iorga au participat la concursul de costume naţionale organizat de Universitatea din Văleni şi la distribuirea premiilor pentru cele mai frumoase costume din întreaga ţară. După concurs asistenţa a plecat spre lunca Teleajenului unde este aşezat „Teatrul în aer liber" creat de dl. profesor Iorga. La ora 5 d. a. s'a reprezentat „Răzbunarea pământului", opera d-lui Prof. Iorga, cu actorii Teatrului „Ligii Culturale".

Piesa reprezentând o interesantă reconstituire a trecutului neamului românesc, înfăţişează şi o numeroasă figuraţie în costume naţionale. La reprezentaţie a asistat şi peste 5000 de ţărani de pe valea Teleajenului.

După reprezentaţie, d. profesor Iorga şi oaspeţii au felicitat pe interpreţi.

Frauda cu revizuirile la Cernăuţi
S'au început arestări

Cernăuţi 18.-- Cu prilejul anchetei în afacerea neregulilor de la revizuire, s'au descoperit noi fapte grave.

A fost arestat funcţionarul Gh. Lencu dela prefectura de judeţ, care a sustras dosarul optărilor din 1920 şi a distrus numeroase declaraţii ale acelora care renunţau la cetăţenia română.

S'au operat câteva descinderi, iar astăzi vor fi arestaţi şi alţi funcţionari.

CONFERINŢA MICEI INŢELEGERI se deschide Duminică la Bled

Bucureşti 18. — Duminică se deschide la Bled (Jugoslavia) conferinţa Micei Inţelegeri.

Dată fiind actuala situaţie internaţională, se acordă o deosebită importanţă acestei reuniuni diplomatice.

La ministerul nostru de externe se fac ultimele pregătiri, în vederea conferinţei de la Bled.

Conferinţa va fi prezidată de d. Stoiadinovici.

Sâmbătă va avea loc la Bled conferinţa experţilor Micei Inţelegeri, spre a se fixa definitiv programul discuţiilor.

Cercurile politice arată că la reuniunea de la Bled se va fixa definitiv linia urmată de Mica Inţelegere în actuala conjunctură internaţională.

Un gest al d-lui prof. N. Iorga

Cu prilejul conferinţei Micei Inţelegeri, se va oferi principelui regent Paul din partea României, o serie de preţioase documente privind familia regală sârbă Karagheorghievici.

Documentele se află în posesia d-lui prof. N. Iorga, care este iniţiatorul acestui gest.

Documentele vor fi predate principelui Paul de către dl. Eugen Titeanu, subsecretar de stat al presei şi propagandei.

CUMPAR aur de dinţi, bijuterii. Vindeţi bine **Brătianu 82**
Notaţi bine No.

ORA 12

Mişcare în personalul financiar

Bucureşti 18.— La ministerul de finanţe s'a început întocmirea tabloului pentru marea mişcare în personalul financiar, care se face pe data de 1 Septembrie.

Inaintarea se va face pe baza vechimei, studiilor şi calificărilor.

S'a răsturnat un autobuz

Oradia 18 — Un grav accident de circulaţie s'a produs în apropiere de Episcopia Bihorului.

Un autobuz cu muncitori s'a răsturnat.

Sunt 15 răniţi.

Nu-i criză financiară în Franţa

Paris 18 — Cercurile autorizate desmint svonurile răspândite în străinătate cum că Franţa ar fi ameninţată de o criză financiară.

Teroarea din Palestina

Ierusalim 18 — O bandă de 150 terorişti arabi a atacat o colonie de lângă Ierusalim.

Au intervenit detaşamentele britanice, despresurând colonia.

La sud de Haiffa, arabii au răpit un inspector de poliţie evreu, cu soţia şi 3 copii,

Trupele britanice au pornit în urmărirea răpitorilor.

Violente furtuni în Polonia

Varşovia 18 — Furtuni puternice bântue în sudul Poloniei.

Unele râuri au revărsat rupând terasamentele căilor ferate.

Trăsnetul a incendiat un sat. Au ars 50 de gospodării

TRATATIVELE INTRE SUDEŢI ŞI GUVERNUL DIN PRAGA au un curs normal

Praga 18. — Conferinţa dintre guvern şi reprezentanţii sudeţilor s'a ţinut aseară timp de 3 ceasuri şi jumătate.

Negocierile au un curs normal.

Dl. Kundt reprezentantul Sudeţilor, a făcut apel la guvern de a găsi o cale de înţelegere.

D-sa a adăugat că în caz contrar, nu-şi ia răspunderea de a reţine revolta poporului Sudet.

Dl. Kundt a adăugat că prezenţa lordului Runciman la Praga dovedeşte interesul Europei în privinţa problemei aflate în discuţie.

Cehoslovacia trebue să fie un stat de naţionalităţi cu drepturi egale.

In timpul discuţiilor a fost şi un mic incident.

Delegaţii sudeţi au declarat că nu vor să stea de vorbă cu membri ai parlamentului, ci numai cu membri ai guvernului.

Dorinţa lor a fost satisfăcută şi reprezentanţii parlamentului au părăsit sala.

Londra 18.— Presa engleză constată că prezenţa lordului Runciman la Praga a avut influenţă asupra sudeţilor, făcându-i mai moderaţi în atitudinea lor.

Legiunea sudetă

Praga 18.—Corespondentul agenţiei Havas transmite:

Ziarul „Narodnyi Noviny", organ al dreptei, scrie:

„Legiunea sudetă, al cărei scop este analog aceluia al fostei legiuni austriace, a fost constituită în Germania.

Ea este formată din 8 regimente condusă de d. Krebs, fostul secretar al partidului naţional-socialist cehoslovac, care azi se află refugiat în Germania".

Palestina e în preajma războiului civil ?
O declaraţie războinică a d-lui Jabotinski

Varşovia 18—Cu prilejul unei întruniri, cunoscutul fruntaş sionist d. Jabotinsky a declarat că în curând va isbucni războiul civil în Palestina.

Aceasta din cauza gravelor neînţelegeri între elementele evreeşti de stânga şi grupa sioniştilor.

Partidul de stânga a hotărât să organizeze curând o noapte a Sf. Bartholomeu pentru sioniştii evrei.

Congresul romilor

Bucureşti 18.—La 20 August se va ţine în localul Gib din Capitală congresul Romilor.

Vor participa delegaţi din Germania, Ungaria, Polonia şi Letonia.

INCERCARE DE SINUCIDERE

A fost transportată la spitalul Israelit tânăra Dochiţa Salahoru din str. Ţuţora de Nord No. 1. Numita, în urma unor deprimări sufleteşti, a încercat să se sinucidă, înghiţind o cantitate de spirt denaturat amestecat cu apă tare.

AZI LA „SCALA"- Un program formidabil
3 filme colosale şi 2 jurnale de actualităţi

Cel mai mare film de război
Marşul de noapte
cu FREDRIC MARCH
WARNER BAXTER
JUNE LANG
LIONEL BARRYMORE

O producţie technicoloră de neîntrecut
RAMONA
cel mai senzaţional cowboy
cu LORETA YOUNG
DON AMECHE
KENT TAYLOR

Un film de groază mistere şi aventuri
Inamicul Femeilor
cu
ANN HARDING

Jurnalul „Paramount" şi Jurnalul Românesc O. N. T.

Ştiri poliţieneşti

Un sătean se împuşcă din greşală
Cazul din Hală

La Hanul Moldova proprietatea d-nei Rebeca Braunstein din str. A. Panu No. 17, s'a întâmplat o nenorocire.

Locuitorul Trofin Zagardan din comuna Izvoarele-Iaşi, s'a împuşcat în piciorul drept, din greşală, cu o armă.

Imediat a fost transportat la spitalul Israelit unde i s'au dat primele ajutoare.

*

Accident de muncă. — A fost transportat la spitalul Sf. Spiridon Pălăugă Constantin lucrător strungar dela atelierele C. F. R. domiciliat în str. Mihail Sturza No. 3.

Acesta pe când lucra la strung, a fost lovit la cap.

Starea lui fiind gravă din cauza pierderei mari de sânge, a rămas internat.

*

Atentat la bunele moravuri.—Au fost conduşi la poliţie de către d. Theodor Rotaru, tinerii Gheorghe Voinescu din str. Barbu Lăutaru No. 12 şi Ana Costea din str. Palat No. 2, surprinşi în grădina Palatului de Justiţie într'o atitudine cam delicată.

*

Casele de toleranţă.—Mai mulţi cetăţeni în frunte cu d. Ionescu Ştefan din str. Gându No. 7, au reclamat poliţiei pe Ilie Bănică, patronul unei case de toleranţă din acea stradă.

Reclamanţii arată că nu pot avea linişte din cauza deselor scandaluri nocturne.

Se fac cercetări.

*

Furturi.—D. Sofronie Serghie a reclamat că pe când se afla în anturajul tinerii Maria Prisacaru din str. Broşteni No. 6, ar fi fost jefuit de suma de 1700 lei.

Se cercetează.

— In urma reclamaţiei d-lui Copel Leizer din Socola-Iaşi, a fost arestat numitul Mihai Matcovschi din Str. Bacalu No. 31.

Acesta este învinuit a fi autorul furtului comis în noaptea de 13 August în prejudiciul reclamantului.

Cu acest prilej s'a putut constata ca împricinatul era şi conducătorul bandei de hoţi, de care ne-am ocupat de eri.

*

Diverse—Dl. Grigore Solobodeanu din Strada Vasile Stroescu No. 6, a surprins pe individul Pascaru Dumitru din Str. Adunaţi No. 1, pe când încerca să spargă un geam dela locuinţa sa pentru a pătrunde înăuntru.

— Pe când d. Idel Nusăm din str. Ţuţora No. 27, mergea pe stradă cu soţia sa, a fost acostat aducându-i-se soţiei sale injurii, de către Gheorghe Maxim din str. Muşat No. 21.

Se fac cercetări.

Informaţiuni

x Părintele Nae Popescu, subsecretar de stat la culte, care a fost în localitate, a plecat azi dimineaţă la ora 10 spre Mânăstirea Neamţului.

Mâine vom publica interesantele declaraţii ale părintelui Nae Popescu, acordate „Opiniei".

x La Iaşi bântue din nou epidemiile. Somităţi medicale prescriu BOLVIZUL DE BORSEC ca preventiv a acestor boli.

x Dr. IULIU GHELERTER consultă în timpul sezonului la Băile Slănic-Moldova, Vila Delana.

PIERDUT Buletinul Biroului Populaţiei Iaşi No. 1904 din 1921 pe numele Paraschiva Măgureanu.

Se declară nul.

DOCTOR
SOLO SCHREIFEL
SPECIALIST IN
BOLI DE PIELE,
VENERICE, SIFILIS
Tratamentul precoce al sifilisului prin examenul ultra-microscopic
DIATERMIE
Raze ultra-Violete
Consultaţii şi tratamente
7—10 dim. şi 2—9 seara
Str. Anastasie Panu 70
Telefon 2101

Fotografii
pe porcelan pentru morminte
(Photokeramikă) veritabilă
Durabilitate garantată, comandaţi la cunoscutul studio fotografic
ZAHARIA WEISS

Marele Teatru Cinema Trianon
După cererea generală a readus cu mari sacrificii pe celebrii comici
PAT & PATACHON
Program schimbat
cari vor apare pe scenă la fiecare reprezentaţie, atât la matineu cât şi seara, în pauzele filmelor
STRIGOII cu CONSTANCE BENNET CARY GRANT etc.
Pensiunea artistelor cu KATHERINA HEPBURN, GINGER ROGERS şi ADOLPHE MENJOU
NUMAI 4 ZILE JOI 18, VINERI 19, SAMBATA 20 şi DUMINICA 20 ct.
mai aveţi ocazia de a admira pe vestiţii comici, înainte de plecarea lor în străinătate. — SAMBATA la ora 9 şi DUMINICA la ora 10 jum. MATINEURI POPULARE cu filme şi **Pat şi Patachon**
Preţurile obişnuit reduse.

ANUL XXXIV No. 9416

ABONAMENTE:
Lei 350. . . . . pe un an
„ 180. . . . . „ 6 luni
„ 90. . . . . „ 3 luni
„ 35. . . . . „ 1 lună
„ 1500. . . Instituții publice

Atelierele tipografice „Opinia"
IAȘI STR. LAPUȘNEANU 37

1 LEU

OPINIA

Ziar popular cotidian

SAMBATA 20 AUGUST 1938

TELEFOANE
Redacția. . . . No. 1298
Administrația . . „ 1299
Serv. de noapte red. . „ 1436

Redacția și Administrația
IAȘI STR. LAPUȘNEANU 37

Director: C. D. GHIULEA

BIBLIOTECA UNIVERSITĂȚII IAȘI

MONOPOLIZAREA ABECEDARELOR

Printre multe alte măsuri de ridicare luate de către d. ministru Armand Călinescu, în favoarea școlii românești, este și aceia a instituirii monopolului cărților didactice.

Până acum, copiii și împreună cu ei părinții, au suferit îndeajuns din cauza deselor schimbări a programelor analitice, a autorilor prelerați de minister sau de inspectorul școlar respectiv, și de scumpetea însăși a cărții.

D. ministru Armand Călinescu a pus capăt tuturor acestor neajunsuri, prin instituirea monopolului tuturor manualelor didactice pentru cursul primar.

Ministerul a publicat un concurs, care s'a și ținut zilele trecute.

Comisiunea însărcinată cu examinarea și clasificarea celor mai bune lucrări prezentate, a și dat rezultatul.

Au fost premiate o serie de lucrări, cari însă mai trebuie să capete unele mici corectări și complectări, pentru ca apoi să fie trimise spre tipărire.

Prin acest concurs și prin toate celelalte măsuri luate, cu privire la cărțile școlare, vom vedea realizându-se, în scurtă vreme și în țara noastră, manualele didactice de Stat.

Importanța acestei opere nu poate scăpa nimănui. Iar ușurarea și ajutorarea părinților și a elevilor, va fi simțită de toată lumea.

Până azi, numai o treime din copiii țării noastre beneficiau de manuale bune, dar și acelea scumpe. De acum înainte, toți fără deosebire, vor primi cultura lor elementară, folosind un manual bun și ettin.

Meritul pe care-l are d. Armand Călinescu, ministrul școalelor, este fără îndoială foarte mare. D-sa a sesizat toate problemele care agită de multă vreme întreaga viață școlărească și le-a dat o rezolvare cum nu se poate mai bună.

Monopolizarea cărților didactice de către stat, este una din măsurile cu adâncă și mare repercursie în toată viața socială a țării.

Negocierile dela Praga

La Praga continuă tratativele între guvernul cehoslovac și reprezintanții germanilo-sudeți, sub influența mediatoare a Lordului Runciman.

Se afirmă că, dacă tratativele nu vor aduce la rezultat, lordul Runciman va propune o formulă tranzacțională.

In clișeu, Lordul Runciman cu doamna.

„Capitala Moldovei este orașul vrednicilor și al faptelor mari"

...a spus părintele Nae Popescu, subsecretarul de Stat la culte

Părintele Nae Popescu!

O figură de patriarh, cu un glas melodios care merge direct la suflet.

Nu știu dacă părintele Nae e moldovean, dar are în grăire un accent moldovenesc.

Când am intrat în vorbă cu Sf. Sa, aveam impresia că mă întreîn cu părintele Gala Galaction.

Il întâlnesc în cancelaria Seminarului „Veniamin" înconjurat de distinșii preoți ieșeni Const. Roșescu, Donose, Tudorache, Negoiță, Oniceanu, Andriescu și d. inspector general școlar Costăches u.

Incheg cu Părintele Popescu o discuție asupra Iașului și a clerului ieșan.

Omagiu pentru Iași

—„*Ce impresie v'a făcut Iașul, Excelență?*—întreb eu.

—„Despre Iași, acest minunat oraș moldovenesc, nici nu-ți poți face altă impresiune decât frumoasă" — începe Sf. Sa.

Cunosc Iașul demult, din vremea când aici se plămădeau proectele mari pentru salvarea țării; aici se oțeleau și înbărbătau oștile spre a porni din nou în focul distrugător al războiului.

Ce vremuri!

Și astăzi Iașul strălucește pe aceleași culmi ale spiritualități i și vrednicilor.

Cu drept cuvânt s'ar putea spune că Iașul este orașul vrednicilor și al faptelor mari și înalte.

De atunci, de când am văzut-o pentru ultima oară, găsesc Capitala Moldovei schimbată.

A început să roiască ceva aici la Iași.

Iașul se înalță și trebue să se înalțe mereu la nivelul însemnătății lui în viața poporului românesc",

Clerul moldovenesc

...Vorbesc apoi cu părintele Nae Popescu despre clerul moldovenesc.

— „Il cunosc bine. Din mijlocul acestui cler au izvorât figurile cele mai reprezentative ale bisericei noastre ortodoxe.

E de ajuns să amintesc de figura măreață a I. P. S. Mitropolit Nicodim.

Apoi clerul moldovenesc este răzbătător, creator de opere constructive. Câtă cinste fac Moldovei și Iașului preoții moldoveni stabiliți la București! Sânt dintre cei mai de seamă clerici ai Capitalei.

Vă dau un nume: preotul Manta, este de loc de prin părțile acestea...

— „L'am avut elev aici la seminar",—intervine părintele Negoiță.

Ce preot vrednic,—adaogă ministrul cultelor.

Se cunoaște că e plămădit în școala moldovenească.

Eu de mute ori le spun: „De ce n'ați rămas acolo în Moldova, la Iași, să puneți numărul și cu puterea voastră de muncă, cu experiența și vrednicia voastră, să puteți ridica provincia și orașul Iași!?

Și ei nu vor să mă asculte.

Fapt cert e că moldoveanul, acolo unde se duce, prinde coarjă; prinde rădăcini și creiază".

Și ceva despre „Opinia"

Subsecretarul de stat la Culte, părintele Popescu, îmi vorbește apoi de presa moldovenească.

— „Am citit ieri „Opinia". Și constat că tehnic și redacțional se prezintă îmbucurător și lăudabil.

Dealtfel eu cunosc „Opinia" demult. E un ziar care face cinste Moldovei.

Nu mă îndoesc că se tipărește cu sacrificii"—recunoaște părintele Nae Popescu.

Scopul vizitei la Iași

Cu toate că știam scopul vizitei la Iași a subsecretarului de stat de la Culte (o anchetă la Seminarul „Veniamin")—totuși am plasat o ultimă întrebare Sf. Sale:

— „*V'aș putea întreba Excelență, care-i scopul vizitei Sf. Voastre la Iași?*.

— „Scopul vizitei mele? Imi era dor de Iași, și am făcut o plimbare până aici... spune surâzind ministrul cultelor.

•

Intervine d. inspector Costăchescu care amintește că trenul pleacă.

Părintele Nae Popescu însoțit de d. inspector Costăchescu, a plecat la Piatra Neamț și de acolo la Mânăstirea Neamț, unde va face o vizită I. P. S. Mitropolit Nicodim.

GRIGORE SPIRU

Iarăși pânea

O îndrăzneală uluitoare

Am înregistrat ieri manevra combinată a brutarilor și morarilor ieșeni, pentru scumpirea pâinii.

Jocul e vechi, și ne-am deprins cu dânsul în decursul anilor.

Dar să încerci jocul acuma, în plină recoltă bogată, cu grâu foarte ieftin, —e o îndrăzneală excepțională!

Prețul oficial al vagonului de grâu e în jurul cifrei de 40.000 lei.

Și e logic să plătim pânea cel puțin cu un leu mai ieftin decum o plăteam când grâul trecea de 50.000 lei.

In realitate însă, grâul este achiziționat sub prețul oficial, iar mulți cumpărători silesc pe producători să semneze declarații cum că ar fi primit prețul legal.

In situația de azi, prețul pâinii la Iași e prea mare (dovadă că unii brutari vind sub preț).

Și totuși, breasla brutarilor pretinde scumpirea pinii!

Dacă s'ar satisface astăzi pofta brutarilor, am ajunge la iarnă să plătim 13 și 14 lei un kgr. de pine! Ca la Paris!

Orcât de îndolent ar fi publicul nostru,.. îndrăznelile au totuși o margine.

REP.

Vom putea călători în celelalte planete?

As'ronomii și tehnicienii se ocupă, cu mult optimism, de problema astronauticei (adică, de eventuala călătorie în celelalte planete).

S'a reușit până acum a se lansa în spațiu rachete uriașe, cu o viteză inițială de 5000 metri pe secundă. Insă nu-i destul. Un corp ar trebui să pornească cu o viteză dublă (10 Km. pe secundă) pentru a reuși să iasă din sfera de atracție a Pământului; și atunci ar fi posibilă călătoria spre altă planetă.

Iată că astronomul francez Dronet a reușit să construiască un aparat ingenios, un bolid uriaș, bazat pe forța centrifugă, și care poate porni cu iuțeala de 9000 metri pe secundă.

Dacă invenția va fi verificată pe cale practică, va fi suficientă încă o mică sforțare, și omul va deveni stăpân pe astronautică.

Din toată lumea

Congres sanitar internațional

In luna Octombrie are loc la Geneva un mare congres sanitar și medical internațional.

Din partea României vor participa ca delegați d-nii: generali dr. Marinescu, ministrul Sănătății, și prof. dr. I. Bălteanu din Iași.

D. prof. dr. Bălteanu de comun acord cu colegii dela Geneva, au hotărât să pregătească o frumoasă primire d-lui general Marinescu, în forul internațional.

§§

Poporul american e pacifist

Din New-York se anunță că după un mare plebiscit, organizat de „Institutul pentru opinia publică", se pare că majoritatea americanilor este pentru continuarea politicei de izolare.

La întrebarea: „America să rămână neutră într'un viitor război?" 95 la sută au răspuns cu „Da".

70 la sută din participanții la acest plebiscit sunt și de părere că America n'ar fi trebuit să ia parte la războiul mondial.

In privința datoriilor de război, 47 la sută au fost pentru plata integrală, 42 la sută pentru reducerea datoriilor și 11 la sută pentru ștergerea lor completă.

§§

Presimțire împlinită

Tânărul scriitor ungur, Odon de Howarth avea de mult presimțirea că nu va muri de moarte naturală. Astfel de frica unui accident nu întrebuința niciodată un automobil sau un ascensor. Aflat la Paris, unde pregătea ediția franceză și transpunerea în film a ultimului său roman: „Tinerețe fără Dumnezeu", trecând într'o seară prin bulevardul Marigny, un copac rupt în două de o furtună, cade peste el și îl omoară pe loc.

§§

Ecleraj prin radio

Luminatul străzilor și al locuințelor, cu ajutorul unor lămpi strălucitoare, lipsite de filament și aduse la incandescență, grație undelor de radio, —constitue obiectul unui brevet obținut de inventatorul francez Ré é A. Coustal din St. Maur.

Noile becuri sunt suspendate în felul mingilor atârnate de pomul de Crăciun — prin niște cârlige pe sârme ce servesc ca antenă unui minuscul emițător de radio. Becurile pot fi deplasate în orice poziție de-lungul firului,

Noul bec fără filament are o formă sferică, iar în interior există un vid foarte intens, pereții interni fiind căptușiți cu o pulbere chimică care devine fosforescentă, sau luminiscentă.

Pa tea de sus a becului are o capotă de metal, care se termină într'un cârlig, pentru a putea fi atârnat de antenă.

In cazul iluminatului străzilor și șoselelor, antena constă dintr'un singur fir. Pentru luminatul locuințelor, antenele pot fi paralele sau în formă de avantaj.

E un sistem într'adevăr ingenios. Dar e scump deocamdată.

§§

Mania dispariților

In America bântue mult mania dispariților. Bărbați și femei dispar fără urme, pentru a începe o nouă viață cu nume schimbat.

Statistica unei organizații care se ocupă cu urmărirea și descoperirea fugarilor, arată că anul trecut au încercat să dispară în Statele-Unite 1.107.815 persoane: dintre acestea au reușit numai 275.000.

Majoritatea dispar din cauza impozitelor; urmează apoi acei care fug de neveste, etc.

Soții formează grosul dispăruților (130.000 pe an).

Deci și acolo tot perceptorul și nevasta amărăsc viața omului!

§§

Portocalii dela Versailles

Sutele de portocali din palatul Versailles care erau pasiunea și mândria lui Ludovic al XIV-lea, au fost scoși din serele lor și pentru prima oară dela moartea regelui Soare au fost așezeți în parcul castelului, cu prilejul vizitei suveranilor britanici. Acești portocali care au aproximativ 250 de ani, sunt conservați și îngrijiți cu sânge de bou. Ludovic al XIV-lea se ocupa personal de cultura lor și pe când conducea asediu de la Namur el însemna în jurnalul său: „Mă întreb dacă portocalii dela Versailles sunt acum înfloriți".

Rubrica insalubrității Iașului

Alte aspecte din Hală

Starea revoltătoare a pieții Bădărău

In atențiunea administrației comunale și serviciului sanitar pentru executarea ordonanței No. din 9 August 1938.

Tot hala.—Piața dinspre str. Costachi Negri

Aceeași murdărie și poate și mai mare. Dar deobicei ce este mai infect, cum ar fi zarzavaturi și fructe stricate, precum și diferite resturi de toate soiurile, se aruncă de toți în șanțul pietruit ce străbate în lung această piață, precum și peste gura canalului la care se termină șanțul, încât depe la ora 8 sau 9 dimineață este acoperit complect, așa că nu mai poate servi la scurgerea apelor infecte ale pieții. Pentru scurgerea apelor mai sunt niște rigole, care dirijază apele murdare și infecte pe strada Cismăriei.

In această piață și la vr-o 4-5 m. de locul unde se desfac, en-gros, fructele, se află o latrină (pisseir) relativ mică față de marea mulțime ce vizitează piața.

Oamenii zoriți se pun pe podea până o acoper complect și când vine noaptea, fiindcă latrina nu e luminată; oamenii nu mai au curajul să intre înăuntru, ci se pun pe lângă gardul ce se află alături, așa că dacă înăuntru se mai face ceva curățenie la ziuă, împrejurul latrinei și pe lângă gard, este și rămâne o mlaștină de urină și exremente, care dă o duhoare sufocantă. Și la 3—4 pași mai înlături se vând fructe pentru hrana noastră!...

Ca și la cealaltă piață, și aici ar trebui aplicate aceleași măsuri în privința curățirii gunoaelor, pavării solului, canalizării apei etc.

Piața Bădărău. — Un loc viran neregulat, nepavat. Pe latura dreaptă se află câteva gherete din care numai una funcționează ca măcelărie. Interiorul e relativ curat, dar se observă aceleași lipsuri ca și la gheretele din hală, adică: carnea neacoperită, placa de mozaic pe care se expune carnea, trunchiul și mai ales decimalul de cântărit, destul de murdare.

Dar aci am constatat ceva care m-a scârbit până în fundul sufletului, și m-a făcut să-mi spun: *degeaba!.. suntem în realitate un neam de sălbatici, sau sălbătăciți, care nu e capabil să-și însușească ceva din cele ce se chiamă progres, civilizație, ordine și curățenie... dacă suportăm și tolerăm cele ce se vede aici!*

Căci iată ce se vede aici: la 2 pași de măcelărie și puțin în spate, se găsește o

(Continuare în pagina 2-a)

Medicina pentru toți

NASUL FRUMOS

Nasul și caracterul.—Boli cari duc la diformarea nasului.—Nasul roș și nasul străluzitor.—Tratamentul estetic al nasului,

de **Dr. Alex. Sokolovschi**

In articolele mele am subliniat de multe ori ce rol important joacă nasul în organismul nostru, arătând că el nu e numai o simplă poartă de intrare a aerului, ci un filtru ideal, care oprește praful, microbii, prezervând astfel organismul nostru de afecțiuni grave și asigurând desvoltarea normală fizică și psihică a individului.

Dar nasul are și altă distracție, nu numai fiziologică, dar și estetică. Dacă omul ar fi lipsit de nas, ar căpăta aspectul unui monstru.

Adeseori după forma nasului, putem deosebi o rasă, o familie, un popor și chiar o clasă socială de alta.

Exemple putem da multe și le știe fiecare: Omul fin are nasul subțire; oamenii simpli și înapoiați ca intelect au un nas grosolan, turtit. Totodată adăugăm că totdeauna nasul lung a fost considerat ca aparținând unui om inteligent, integru.

Celebrul Rostand a pus în gura lui Cyrano de Bergerac un monolog clasic, prin care e ogiază nasul lung și mare.

Spiritul de observație al popoarelor a creiat chiar niște expresii speciale că „ar strimba din nas", la români, „faire le pied de nez", la francezi etc.

Din păcate, nasul drept se întâlnește excepțional de rar. La copiii până la 5—6 ani, nasul e drept, perfect. La adulți, în marea majoritate a cazurilor, nasul e deviat și mai mult spre dreapta. Cauza care determină deviațiunea nasului e faptul că-l ștergem cu mâna dreaptă.

Vârful nasului, când îl ștergem, se îndreaptă totdeauna spre dreapta și astfel devine strâmb, neputând fi adus în stare bună decât după o operație estetică. Dacă eia ar fi bine dacă copiii ar fi învățați cum să-și șteargă nasul, folosindu-se alternativ de ambele mâni.

Nasul mai poate fi diformat dacă primește o lovitură la rădăcină, cum e cazul boxeurilor.

Anumite boli de nas au o influență nefastă asupra formei și culorii lui, lupus, variola, sifilis, cancerul etc.

In primul rând stau însă guturaiurile cronice, polipii, mărimea anormală a cornetelor etc.

Toate afecțiunile care cauzează funcționare proastă și astuparea nasului. La aceste persoane nasul e gros, umflat, de culoare roșie, care adeseori trece în culoare violetă, ceiace creiază impresia suspectă că posesorul acestui nas, ar fi beți v. Cauza e însă alta: inflamațiile din interiorul nasului, ștergerea lui, iritațiile cu mucozități, provoacă acest urât aspect al nasului. Adeseaori când polipii sunt prea mari și numeroși, nu numai că dilată nasul, dându-i o formă extrem de disgrațioase,

(Continuare în pagina 2-a)

Să doriți a vă păstra frumusețea, nu întrebuințați decât
CREMELE WERNER
Coldcream (inalterabil) Wernor
pentru păstrarea și întreținerea feței (seara ori dimineața după spălare)
Crema Nimphelor
pentru față și mâini Ambele creme și pentru domni, după bărbierit
Crema Camphorată
pentru curățirea feței de pete și pistrui.
Preparate de Farmacistul Werner—Iași
La cerere se trimite și în provincie.

Liceul de fete al Profesorilor Asociați
„M. Kogălniceanu"
Str. Căpitan Păun 8
ȘCOALA CU DREPT DE PUBLICITATE
LICEU COMPLECT CU 8 CLASE
Examenul de admitere în cl. I-a la 4 Sept.
Se mai pot înscrie în cl. I-a și în cl. V-a elevele care au dat examen de admitere la școlile Statutui și n'au avut locuri.
Taxele sunt moderate.
Se pot plăti în rate lunare.
Inscrierile se primesc zilnic dela 9-12 și 4-6

Tariful publicațiilor în ziarul „Opinia" (cat. IV)

Dela 1-1000 linii în sus	Lei 9	linia
„ 1000 linii în sus	„ 7.50	
Anunțurile colectorilor de loterii	„ 10	
Bilanțuri, convocări, notificări, etc.	„ 30	
Știri artistice, școlare, judiciare	„ 15	
Informații comerciale min. 5 linii	„ 17.50	
Informații financiare „ 5 „	„ 17.50	
Informații loterii de stat	„ 25	
Informații colectori loterii	„ 20	
Intruniri electorale anunțuri	„ 15	
Articole, cărți de seamă comerciale, etc. în corpul ziarului	„ 25	
Anunțuri mortuare maximum Lei 1000 (80 linii)		
minimum „ 250 (30 „)		

Orice anunț în text

Anunțuri comerciale și financiare	Lei 20	
Parastase și mulțumiri mort are maximum	„ 300	anunțul
Parastase cuprinzând același anunț 3 nume maximum	500	„
Anunțuri de logodne, căsătorii și botezuri cel mult 15 linii	„ 150	„
Anunțuri de logodne, căsătorii, botezuri, etc. la informații nedepășind 10 linii	„ 300	„
Numiri, permutări, deplasări, decorări etc. la informațiuni ne depășind 10 linii	„ 300	„
Acte juridice, sentințe hotărâri, cereri de naturalizare etc. la anunțuri	„ 10	linia
Acte de mulțumire	„ 10	„
Acte de mulțumire la informațiuni	„ 20	„
Cutia cu scrisori, plasat lângă text	„ 20	„
Extracte de divorț simple, bucata	„ 400	bucata
Anunțurile editurilor și librăriilor se taxează după un tarif specia		
Schimbare de nume 3 publicațiuni	„ 600	
Anunțuri dela instituțiuni industriale 1 pag.	25.000	lei
Anunțuri comerciale 1 pagină	25.000	„
Anunțuri financiare, asig. oficiale 1 pag.	30.000	„

În paginile din dreapta cu 10% plus.
La angajarea de linii se va fixa un termen pentru publicarea lor, care în nici un caz nu va fi mai mare de 3 luni. Aceste anunțuri se vor publica Duminica și Sărbătorile numai atunci când va fi posibil, fără obligațiune. Anunțuri mai mari de 4 coloane se taxează în categoria anunțurilor speciale, astfel:
Primele 4 coloane se vor taxa conform tarifului obișnuit indiferen numerul de linii. Ce trec de 4 coloane **tarif dublu.**
Reclame pentru ziare, cărți, reviste, broșuri, se taxează tarit dublu.
P. S. Anunțurile mai mici ca spațiu de 10 linii se vor plăti cu tariful a 10 linii. Anunțuri și informațiuni cu fracțiuni de linii, adică de 6, 7, 9, 11, 13, 18, etc. linii nu se admit decât socotit 10, 15, 20, etc. linii.
Orice anunț plasat în pagina de mica publicitate 25% în plus.
Orice anunț cerut să apară special se taxează cu tarif special.

Mica Publicitate minimum 10 cuvinte

Cereri de serviciu	1 leu	cuvântul
Oferte	2 lei	cuvântul
Vânzări	3 lei	cuvântul
Vânzări imobile, moșii, păduri, arendări	3 „	„
Închirieri de apartamente și camere	3 „	„
Pensiuni	3 „	„
Lecțiuni meditațiuni	2 „	„
Diverse profesionale și comerciale	3 „	„
Pierderi, dispariții	1 „	„
Stațiuni climaterice și balneare	1 „	„
Căsătorii	5 „	„

Orice anunț cerut să apară la altă rubrică decât cea respectivă se taxează dublu.
Anunțurile încadrate se taxează dublu, iar cele cu cliseu se taxează cu tarif special.
Toate anunțurile și orice fel de reclamă, informațiuni, articole, etc. se măsoară cu liniametru corp 5.
Plata la orice anunț sau angajament se face numai anticipat.

Tarifal licitațiilor

Anunțuri de licitații până la o valoare de lei 50.000 se vor da numai ziarelor locale	Lei	2.50 cuv.
Idem de la 50 000—200.000 lei	„	2.50 „
Idem de la 200.000—500.000 „	„	3.00 „
Idem de la 500.000—1.000.000 „	„	3 „
Idem dela 1.000.000 lei în sus	„	4 „
Anunțurile tribunalelor pentru consolidarea de terenuri petrolifere linia corp 5	„	15 „
Publicațiuni de licitații mobiliare, incheieri pentru radieri de convenționi pentru fiecare anunț	„	250
Orice alte publicațiuni	„	10 linia

Pentru ziarele din provincie, noul tarit intră în vigoare cu începere dela 15 August 1938.

Seminarul „Veniamin Costache" Iași
No. 469 1 Iulie 1938

Condițiunile de admitere în cl. I-a

Pentru anul școlar 1938—1939, sunt vacante la Seminarul „Veniamin Costache" din Iași, un număr de 32 locuri—solvă.

Pentru ocuparea acestor locuri, se va ține concurs de admitere între 1—5 Septemb. 1938, iar inscrierile se primesc la cancelaria școlii, între 15—31 August 1938, și pot fi trimise și prin poștă. Examen se ține numai în Septembrie.

Cererile de înscriere trebuesc timbrate cu timbru fiscal de 8 lei și un leu, timbru de aviație—la care se vor anexa următoarele acte:

1) Extractul de naștere. 2) Certificatul de botez. 3) Certificatul de naționalitate. 4) Adeverință de terminarea școalei primare. 5) Adeverință de bună purtare tot dela școală. 6) Certificat de stare materială (eliberat de Percepția Fiscală locală. 7) Bilet de vaccină.

Candidații trebue să aibă vârsta între 10 jum.—14 jum. ani. Taxa de înscriere la concurs este de lei 80, care se plătește la cancelaria școlii.

Concursul se ține la următoarele materii:

Teză la Aritmetică și Română. Examen oral la: Aritmetică, Română, Religie, Istorie și Geografia Țării.

Inainte de începerea examenului oral, candidații vor fi supuși vizitei medicale și unui examen la muzica vocală.

Candidații reușiți la acest examen, în calitate de solvenți, vor plăti taxa anuală de Lei 8960. Costul cărților și a uniformei școlare privesc pe părinții elevilor. Bursa în clasa I-a nu se acordă. Elevii pot dobândi bursa în urma examenului, dacă obțin media la studii peste 7,00 și media la purtare peste 8,00, și vor dovedi că sunt absolut săraci, sau orfani.

DIRECȚIUNEA

Dr. Violette Strat
Boli interne și de femei
Mamoș
reintorcându-se din străinătate s'a reluat consultațiile
în strada Mărzescu 8
orele 9-1 p. m. și 7-8 seara

O tragedie în zăpadă
(Falșificatorii de bani)
De Luni la Sidoli

DOCTOR
A. Dascăl
BOLI INTERNE
VENERICE și SIFILIS
Tratamentul blenoragiei la bărbați și femei
Diathermie urologică și generală
Consultații și tratamente:
7½—10 a. m. și 2—9 a. m.
Duminică 9—12 a. m.
Iași, Str. Cuza Vodă 42
(vis-a-vis de Camera de Comerț)

Dr. Gancevici
consultă
BOLI DE PIEPT
Str. Lăpușneanu 19
Luni, Mercuri și Vineri
între orele 1—4 p. m.
Telefon 1486

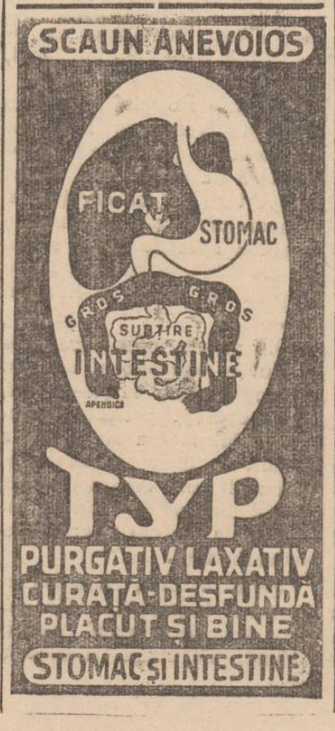

SE TREZESC SATELE
OSOIU—TOMEȘTI—GORUNI

In dimineața Sfintei Marii, s'au adunat din toate colțurile satului Osoi, la biserică, o mulțime impresionantă de săteni, sătence și copii.

Tânărul preot *Herea*, în predica pe care a ținut-o, a salutat cu entuziasm sosirea echipei medico-sociale a campaniei sanitare „G-ral Dr. Marinescu". Învățătorul Gălățeanu și reprezentantul guvernului, primarul I. Ungureanu, au răspuns.

Cuvântarea D-nei Maria Dr. Rugină.

Profitând de prilejul acestei adunări, d-na Maria Dr. Rugină a desvoltat în fața mulțimei subiectul: „Gospodăria sătească".

Domnia sa ne-a încredințat unele chestiuni pe care le vom da publicității cu ocazia recenziei ce-o vom face viitoarei sale desvoltări, tot în Osoiu, la șezătoarea Căminului Cultural de acolo, despre „Cum să ne îngrijim Sănătatea".

La discuțiunea care a avut loc după terminarea festivității, d'. medic *Iordan Rugină* a declarat textual:

„Dacă astăzi în medicină Holera, Ciuma și Vărsatul nu mai constituesc decât boale aproape inexistente, apoi urmând cu perseverență actuala îndrumare a Ministerului Sănătății timp de maximum 30-40 de ani, vom putea spune acelaș lucru despre Tifosul exantematic, Febră tifoidă, Malarie, Desinterie și Ascaridioza (limbrici), boale care macină neconținut puterea neamului nostru". Ori noua orientare a Ministerului este adevărată operă de trezire a satelor.

La Tomești:

Unul din planurile constructive ale d-lui învățător-licențiat al școalei din Tomești, Ion Stati, a fost înființarea unui Cămin Cultural pe baze solide. De data aceasta în deplin acord cu intelectualii din regiune, se pare că visul său se va împlini în cadrul activității „Fundațiilor Regale". Bazându-se pe sprijinul moral și material al binefăcătorului satului Tomești, proprietarul Petre Costea, planul d-lui Ion Stati nu poate avea decât cele mai mari șanse de isbândă.

La Goruni:

In satul cu vii și livezi încântătoare, se va construi încurând o mare baie populară cu fondul Statului de 40 mii lei, și aproximativ 25 mii lei colectați dela săteni.

O baie într'un sat de pe meleagurile moldovenești, ... iată o știre care are nevoie de comentarii.

AUR.

Grădina și Sala
CINEMA SIDOLI
Astăzi de la ora 3 p. m.
MARELE TRAGEDIAN
Alexandru Moissi
în celebrul film
Lorenzino de Medici
Al doilea film
Zvăpăiata
cu ANN SCHERIDAN
GAIL PATRICK
Jurnal Sonor Românesc

Doctor M. HELD
Medic Șef de Dispensar
Fost Asistent de Clinică la Paris
Boli interne
Boli de inimă și plămâni
Tratamentul Varicelor prin injecții
Cons. 10—11 dim. și 3—6 p. m.
IAȘI, str. Anast. Panu 22 etaj

Balneolog confirmat
Dr. Al. Făclieru
Medic șef de Spital în București
consultă la
BAILE VATRA DORNEI
Str. Reg. Ferdinand No. 40

De vânzare
casă gospodărească, solidă, 4 odăi, bucătărie, cămări, pivniță, apă, lumină electrică etc.
Poziție centrală lângă tramvai și Hală. Preț foarte avantajos. A se adresa la ziar.

I. P. S. Mitropolit Nicodim
sosește Luni la Iași spre a primi pe I. S. S. Patriarh Miron
Pregătirile dela Palatul Metropolitan

I. P. S. Mitropolit Nicodim care se află la Mănăstirea Neamțu, a trimis o încunoștiințare la Iași, prin care anunță că vine Luni în localitate.

Chiriarhul Moldovei vine pentru a primi pe I. P. S. Patriarh Miron, care sosește la Iași la începutul săptămânii viitoare spre a-l instala pe d. Mihai Negruzzi, rezident regal al ținutului Prut.

La palatul metropolitan se fac pregătiri în vederea vizitei I. P. S. Patriarh care va fi găzduit acolo.

Dela Teatrul Național

In ziua de 26 August vor începe repetițiile la Teatrul Național din localitate.

Ședința se va face cu o deosebită solemnitate, în prezența d-lui director Sandu Teleajen și a întregului personal artistic, tehnic și administrativ al naționalului ieșan.

In vederea acestui eveniment, actorii teatrului au început să se reintoarcă pela casele lor, majoritatea din ei fiind plecați să se odihnească în diferite stațiuni climaterice, sau balneare din țară.

Stagiunea Naționalului nostru se va deschide cu piesa „Trandafirii roșii", a lui Zaharia Bârsan.

Data când vor începe reprezentațiile, n'a fost încă fixată. După cât se aude, e vorba de 25 Septembrie sau 1 Octombrie.

REP.

Stiri Judiciare

Moștenirea prințului Ghika-Deleni.—Tribunalul Botoșani a făcut o adresă tribunalului local prin care cere a se delega un domn magistrat care, în prezența moștenitorilor să inventarieze averea din str. Carol 23, rămasă dela Prințului Grigore Ghica Deleni, și care avere să fie predată în administrarea unui custode.

•

Abuz de încredere.—D-nii ing. Fr. și S. Veisman proprietarii fabricei de parchete din Șos. Moara de Foc, au reclamat parchetului pentru abuz de încredere, pe comercianții Paplicher și Trau proprietarii firmei „Autobuzul" din str. C. Negri.

Fabrica a predat firmei „Autobuzul" pachetele în valoare de 50 mii lei pentru a le transporta la Galați.

Ori, comercianții Paplicher și Trau refuză a preda socotelile.

•

Poprire.—D. Alex. Băicoianu din str. Cpt. Tomida 9, a făcut cerere tribunalului local de a se popri în mâinele d-lui Rezident Regal M. Negruzzi sau d-lui prefect de județ, orice sumi de bani vor avea de plătit d-lui Semuel Daniel, până la concurența sumei de 380 mii lei.

•

Vânzare silită. — Doamna Roza Thierer a cerut tribunalului scoaterea în vânzare prin licitație publică, a imobilului din Bd. Ferdinand 17, proprietatea d-nei Cerna Leibovici, pentru suma de 370 mii lei.

•

Loviri.—Judecătoria Ocol 1 Urban a condamnat la o lună închisoare pentru faptul de loviri pe cârciumarul Neculai Zăicescu din Calea Galății 29.

Inculpatul a declarat apel.

Dela Poștă.—Ziarele ce se expediază de către particulari dintr'o localitate în alta, trebuesc taxate cu 1 leu timbre franco și 0,50 bani timbre de aviație.

Majoritatea publicului mai ales acum în sezonul de băi, trimit diferiților abonați ziarele taxându-le cu 0.25 bani și ele cad la rebut. Pentru a se evita asemenea neajunsuri, trebuesc aplicate timbrele legale.

Alte aspecte din Hală
(Continuarea din pagina 1-a)

gheretă de ciment mică și strâmtă, fără ușă și fără lumină, care servește drept latrină. Peste toată podeaua acestei zise latrine se găsește o cantitate imensă de excremente, încât accesul înăuntru este absolut imposibil. Fiindcă oamenii cari vin în această piață pentru vânzarea cerealelor au însă nevoi fiziologice de satisfăcut pe care nu le pot amâna, se pun împrejurul focarului principal (al latrinei) în aer liber, lărgind mereu cercul depozitului excremente și bălților de urină.

Am întrebat pe măcelar dacă el s'a plâns cuiva de ticăloșia ce se găsește lângă prăvălia lui și mi-a spus că el s'a plâns, dar cine îl ascultă?

Dar am mers mai departe și am căutat să văd unde se cară gunoaiele din piață, de către podarul care le strângea într'o roabă. Am văzut și aci un spectacol, care m-a făcut să și râd dar să și oftez cu durere și revoltă. Gunoiul ce se ridică din piață se pune pe strada Baciu,—o străduță îngustă—exact în poarta imobilului d-lui Țuparu, timoilb curățel și locuit pare chiar și de ofițeri), așa că aproape e închis accesul în curtea acestui imobil.

Și nu este doar numai o roabă, două de gunoaie, ci preț de cel puțin un camion de cele mari. Și e un gunoi peste măsură de puturos, care te înăbușă și care face pe locuitorii cei mai apropiați, să nu poată deschide o fereastră, sau să iasă în curte!

(Va urma)

Colonel ION ZAMFIRESCU

x **Inmormântare.** — Eri a avut loc înmormântarea lui Șulem Șvarț fost mare comerciant. Rabinul G. Reines în numele „Sfatului Rabinic" a adus elogii defunctului pentru simțul filantropic. In numele „Spitalului Israelit" și a „Comunității Evreilor" din Iași a vorbit d. Carol Drimer care a făcut biografia amănunțită a lui Șulem Șvarț, răposatul fiind văr primar cu Eleonora Ronetti Roman și printen intim cu autorul lui „Manasse".

NASUL FRUMOS
(Continuarea din pagina 1-a)

dar apar din narine niște formațiuni rotunde, transparente, de culoarea roșie.

Bineînțeles că în cazuri de polipi, mărirea carnetelor astupări nazale etc, numai intervenția chirurgicală sau electroterapia este indicată, dat fiindcă ea restabilește imediat respirația normală și readuce nasul la forma și culoarea lui obișnuită.

Un lucru foarte neplăcut sunt coșurile (accnee) cuperoza și punctele negre de pe nas. Coșurile sunt de diferite mărimi, sunt roșii—violet și umplute de puroiu.

Cuperoza este o inflamație a glandelor pielii. Sunt petele roșii de pe nas.

Toate aceste boli duc la o mărire de volum a nasului și la schimbarea culorii lui, ceiace dă impresia că posesorul acestui nas ar fi un bețiv, fără ca el să fi luat vreodată o picătură de alcool în gură. Dacă boala e luată din pripă, e relativ ușor vindecabilă. Mai târziu tratamentul e mai anevoios și complicat: electroterapie, electroliză, intervenție chirurgicală.

Nu mai puțin neplăcută este strâmbarea nasului, o boală cu care sexul slab dă luptă cu ajutorul pudrei. Pudra în acest caz nu ajută; în schimb tratamentul cu diferite paste și pomade și mai ales cu electroterapie, adeseori face minuni, la fel ca în cazurile când se observă fire roșii la nas.

Toți, cele mai frecvente boli, care mai devreme s'au mai târziu diformează nasul și-i dau o culoare mată, sunt bolile funcționale ale nasului, afecțiuni care împiedică funcționarea normală a aparatului respirator: polipi, guturaiul cronic, vegetații, în special așa zisa ozena—guturaiul cu miros fetid, care totdeauna distruge carcasul osos și cartilaginos al nasului. Aceste boli ușor de recunoscut chiar de însuși pacient—respirația anevoioasă, sau prea liberă, infundarea nasului sau scurgesea lichidului apos ori purulent, uscăciunea ori jenă în gât sau gură, dimineața la sculare, adeseori dureri de cap, indigestie, lipsa poftei de mâncare etc., trebue să fie înlăturate în orice caz, mai ales la copii, la care nasul încă e drept. E de notat, că aceste boli foarte des dau repercusiuni în organele depărtate, care pare că n'ar avea nici o legătură cu nasul: rinichi, plămâni, inimă, organe genitale, articulații (reumatism).

E de mirare cât de repede dispar aceste boli, care sânt în strânsă legătură cu respirația nazală, după înlăturarea polipilor, cornetelor, vegetațiilor, amigdalelor mărite etc.

Adeseori, examinând nasul unui pacient care nu se prea plânge de proasta funcționare a nasului, descoperim boli, care peste un oarecare timp, pot distruge nasul complect: cancer, fibrom, fibro-sarcom, tuberculoză etc. Aici, bolnavul, care fără să știe, recurge la timp la ajutorul medical are un adevărat noroc: medicul îi salvează nu numai nasul, dar adeseori viața. Din păcate, cazurile când bolnavul se adresează la medic, la începutul acestor afecțiuni, sunt extrem de rare, dat fiind că tumorile maligne nu dau la început simptome grave și nu îngrijorează pe bolnav.

Spre a termina, rezumăm: fiecare boală de nas duce la diformație și la pierderea culorii normale. In enorma majoritate de cazuri, dacă boala e luată din pripă, — putem vindeca; și aproape totdeauna putem preveni. Deci, respirația liberă prin nas trebuie să fie restabilită cu orice preț, ceiace e necesar nu numai pentru sănătatea fizică, pentru respirație, pentru plămâni și inimă, pentru desvoltarea normală intelectuală. — ci și pentru păstrarea nasului în forma lui grațioasă, frumoasă și normală.

Dr. Alex. Socolovschi

Activitatea Rezidenţei regale
Examinarea nevoilor locale. Inspecţii pe teren.

D. rezident regal general Mihai Negruzzi, a continuat a primi în cursul zilei de eri, în audienţă de prezentare pe şefi instituţiilor locale.

Excelenţa sa s'a interesat îndeaproape de nevoile fiecărei instituţii, cerând tuturora să fie animaţi de cele mai frumoase sentimente şi să îndepărteze din instituţie orice influenţă politică.

— „Sunt un om singur, şi trebuie să lucrez în toate ramurile de activitate; şi ceia am nevoie de concursul tuturor şefilor de autorităţi care să-mi propuie soluţiile cele mai eficace; acelea cari vor fi potrivite le voiu pune în practică,—a declarat d. rezident regal.

Problema agricolă

Primit în audienţă, d. ing. Mircea Bădărău preşedintele Camerei de Agriculturi, a arătat situaţia semănăturilor din judeţ.

D. rezident regal s'a interesat în deaproape de modul când se aplică valorificarea grâului la Iaşi, iar în curând va convoca toate organele agricole într'o conferinţă.

Nevoile P. T. T.

Apoi a fost primit d. Titus Alexandrescu dirigintele reşedinţei P. T. T. Iaşi, care a arătat nevoile instituţiei.

D-sa a cerut a se face intervenţiile necesare pentru accelerarea reparaţiilor imobilului Băncei Moldova, ca să se mute oficiul poştal în centrul oraşului, de unde se vor putea satisface mai repede nevoile populaţiei.

De asemenea d. Titus Alexandrescu a propus a se aduce maşini uşoare pentru transportul coletelor la domiciliul cât mai rapid; şi tot odată să se mărească numărul factorilor distribuitori.

D. rezident regal a promis tot concursul pentru satisfacerea cererilor d-lui diriginte Titus Alexandrescu.

Un cămin de ucenici

Într'o audienţă comună au fost primiţi d-nii: primar M. Eşianu şi Ciurea, inspectorul muncei, cărora d. rezident regal le-a cerut lămuriri asupra înfiinţării unui cămin de ucenici în localitate.

Primăria a pus la dispoziţie Piaţa Bădăreu unde se va ridica un cămin pentru 300 ucenici.

Dl. rezident regal a cerut accelerarea lucrărilor pentru ridicarea căminului, interesându-se tot odată şi de problemele muncitoreşti.

Gimnaziul din Tg. Frumos

Preotul Dărângă directorul gimnaziului din Tg. Frumos, primit în audienţă, a solicitat concursul d-lui rezident regal pentru menţinerea gimnaziului extra-bugetar, care a fost desfiinţat în urma ordinelor ministerului Educaţiei Naţionale.

Dl. M. Negruzzi a promis tot sprijinul.

Nevoile negustorimii

Au mai fost primiţi în audienţă d-nii C. Pogor, C. Căpriţă şi C. Pavli reprezentantul Camerei de Comerţ, care au arătat nevoile negustorimei ieşene, şi cărora d. rezident regal a promis că le va veni în ajutor.

Inspectarea lucrărilor edilitare

In cursul după amezei d. rezident regal general Mihai Negruzzi însoţit de d. C. Răşcanu secretarul general al ţinutului Prut, primar M. Eşianu şi ing. Andriescu-Cale, au vizitat şantierele de lucru din oraş.

S'au inspectat străzile în curs de refacere, unde d. rezident regal a dat o serie de instrucţiuni, cum şi străzile cari au fost refăcute.

Deasemenea d. rezident regal a vizitat şi regiunea mlăştinoasă din cartierul Broscăriei şi Ţutorei, unde s'au declarat numeroase cazuri de febră tifoidă, cerând a se face de urgenţă lucrări pentru asanare.

Birourile ţinutului Prut

In ce priveşte instalarea birourilor ţinutului Prut, va fi utilizată aripa Palatului Adtiv, unde a funcţionat până acum prefectura judeţului; urmând ca Prefectura să se mute în locul Administraţiei Financiare de încasări şi plăţi. Iar acestei Administraţii i se va găsi un local în oraş,—probabil la Centrala cooperativă (fosta Bancă Dacia).

Totodată d. av. Carol Diamant a făcut o ofertă pentru imobilul d-sale din str. Vasile Conta, pe care îl propune pentru una din instituţiile de mai sus. EMIL GHIURTZ

CICLISM

Două curse:
Pentru seniori: Iaşi-P. Iloaie-Iaşi
Pentru juniori: P. Unirii-Breazu

Duminică 21 August se vor desfăşura două curse cicliste, pe categorii, de seniori şi juniori, organizate de „A. S. Moldova".

Cursa Iaşi-P. Iloaie, urma să se alerge săptămâna trecută, însă din cauza timpului nefavorabil a fost amânată.

De data aceasta plecarea se va da din Piaţa Unirii, la ora 7 dimineaţa, pentru ambele categorii. Astfel concurenţii vor pleca în grup compact până la Fundaţie, unde drumurile se bifurcă.

Juniorii vor avea de luptat cu strada Carol, care este în pantă accentuată; iar seniorii vor avea drum drept pe str. Păcurari, până la ieşirea din oraş.

Pentru publicul care doreşte să asiste, atât la plecare cât şi la sosire, punctul principal este la Fundaţia Ferdinand, unde este marcata linia de sosire, pentru ambele competiţiuni.

Concurenţii vor fi însoţiţi de comisari de parcurs, pe motociclete.

Inscrierile se primesc la „Leonida" din str. Lăpuşneanu.

Cursele sunt dotate cu cîte trei premii importante.

Dacă timpul va fi frumos alergările vor fi interesante, întrucât concurenţii sunt nerăbdători, să ne arate ce pot...

V. L.

Am scăpat de
Friguri de baltă
cu
CHINOPLASMIN
ESTE UN PRODUS »Bayer«

Directorii şcolilor primare
din judeţul Iaşi

C. Matcaboj-Andrieşeni, C. Grigoriu-Belceşti, Şt. Andrieş-Bivolari, C. Dumitriu-Brăeşti, I. Vartic-Coarnele Caprii, Gh. Ienăchescu-Copou, Oct. Bart-Cârjoaia, D. Grigoraş-Cogeasca, M. Gavrilaş-Ciurea, C. Azoiţei-Chiscăreni, N. Brezuleanu-Cârpiţi, Gh. Curcă-Coincenî, Gh. Andriescu-Epureni, Ştefan „Condurache-Fântânele, Constantin Damir-Golăeşti, N. Plop-Hermeziu, N. Melintelazu Nou, C. Popovici Iacobani, D. Popa-Mogoşeşti, Ch. Dumitrache-Mironease, Gr. Panait-Perieni, Gh. Catoros-Petreşti, Gh. Moraru-Sineşti, M. Marcu-Trifeşti, Gh. Onică-Dumeşti, Alex. Fustaşu-Focuri, M. Simionescu-Hârpăşeşti, Şt. Toma-Holreşti I, Bursuc-Munteni, N. Lămăşanu-Oboi, Sp. Răpă-P. Iloaie-Băeţi, I. Moga-Costuleni, D. Ciubotaru-Covasna, C. Dragan-Comarna, I. Buzenchi-Cotnari No. 2, N. Leahu-Goruni, N. Dumitriu-P. Iloaie şc. fete, D. Stescu-Bădeni, I. Iavorschi-Bădeni, T. Mateciuc-Hilişe, I. Gorgan-Hodora, Olimpia Balmez-Moreni noi, I Matei-Popeşti I. Platon-Rădeni, C. Ionescu-Rediu-Tatar, Alex. Motcovschi-Risipeni, C. Manolache-Sculeni sat, Gh. Carp.-Tabăra, Loreta Pantazi-Sculeni Tg. Şc. fete, Alex. Vârgoliei-Sculeni Tg. Şc. băeţi, Ecat Racu-Ungheni Tg. Şc. fete, V. Fusteiu-Unteşti, Gh. Borş-Vutur, I. Olaru-Voineşti, O. Rotaru-Aroneanu, Gh. Lomatic-Blândeşti, Şt. Cioban-Gropniţa, V. Brătuleanu-Cetireni, I. Argint Letcani I. Căţuneanu-Dănuţeni, D. Papanoga-Mânzăteşti, C. Zapan Scobinţi, P. Oarză-Tomeşti, Gh. Onica-Toroşti, I. Apostol-Ţiganaşi, C. Pricop-Ungheni Tg. C. F. R., Cl. Romano-Valea Mare, C. Timofte-Zogoraşcea, Gh. Horhota-Pocreaca.

La şcolile cu unu sau două posturi, rămân directori învăţătorii barbaţi.

V. Maximovici

Revizuirea supuşilor străini

Bucureşti 19. — Ministerul muncii a dat o decizie prin care se hotăreşte că, la 1 Octombrie începe revizuirea supuşilor străini care îşi exercită profesia în România şi al căror termen de şedere în ţară expiră la 31 Decembrie 1938.

In vederea acestor revizuiri se înstituie pe lângă inspectoratele regionale de muncă câte o comisiune de revizuire.

Aceste comisiuni se vor compune din inspectorul sau subinspectorul respectiv al muncii un delegat al ministerului de interne şi un delegat al ministerului economiei naţionale şi vor lucra sub preşedinţia şefilor inspectoratelor sau subinspectoratelor de muncă sau delegaţii lor.

La lucrările comisiunilor va participa şi câte un delegat al patronilor desemnat de Uniunea generală a industriaşilor din România cum şi un delegat al salariaţilor, desemnat de Camera de muncă, secţia salariaţi din acea circumscripţie.

Normele după care vor lucra comisiunile, urmează a fi stabilite de minister.

Depunerea actelor supuşilor străini în vederea revizuirii se va face între 1-20 Septembrie a. c.

Actele se vor depune:

a) Pentru străinii domiciliaţi în comunele urbane, la oficiile de poliţie;

b) Pentru străinii din comunele rurale, la preturile respective;

PURGATIV IDEAL
cu efect rapid şi sigur
Purgen Dr. Bayer
în cutii originale cu 25 pastile şi cutii de probă cu 4 pastile

Ciocnirea de trenuri din Banat

Timişoara 19.—Un grav accident de cale ferată s'a produs în staţia Topolovăţ de lângă Lugoş.

Două trenuri personale s'au ciocnit.

Sunt 20 de răniţi.

Mai serios răniţi sunt: d-ra Năsturaş, fiica d-lui col. Năsturaş din Lugoş, ing. Malete (Timişoara), Trandafir Lugoşianu, învăţător, Caterina Petraşcu (Caransebeş), Ludvig Bereno (Timişoara) şi Eug. Popescu Bucureşti).

Să devii voinic şi tare,
N'ai nevoe nici de mare,
N'ai nevoe nici de munte!
Căci vinul „Dr. Beceanu",
Este tonicul de frunte.

In toată ţara au început arăturile de toamnă
După o recoltă excepţională, pământul se înegreşte din nou

Recolta anului 1938 a fost însemnată în răbojul vremii, ca o recoltă excepţională. In special grâul a întrecut toate calculele făcute, dând o producţie la hectar, cu mult peste aşteptări.

Insă odată secerişul şi treieratul terminat, toamna se anunţă în acelaş timp cu ultimele zile ale lunii August.

Este vremea când toţi proprietarii de pământ, mari şi mici, trebuie să se gândească la începerea arăturilor de toamnă.

In acest sens ministerul agriculturii şi domeniilor a început prin organele în subordine, o susţinută propagandă. Arăturile de toamnă schimbă puterea pământului, îl fac mai bogat în substanţe hrănitoare, gata să ajute recolta anului ce vine.

Ogoarele trebuiesc făcute cu multă grije, plugul să intre zdravăn în brazdă, glia să fie răsturnată cu temeiu adânc, căci numai aşa puterea de rodire a pământului creşte.

Importanţa arăturilor de toamnă

Campania ministerului de agricultură şi domenii pentru îndemnarea sătenilor din toată ţara, la începerea arăturilor de toamnă, este pe deplin justificată de experienţele trecutului.

In adevăr, arăturile începute imediat după culegerea rodului, au dat întotdeauna rezultate minunate. Nimic nu poate fi mai eficace pentru redresarea pământului, decât întoarcerea brazdei după seceriş.

Sătenii noştrii, în marea lor majoritate, au înţeles aceste sfaturi date de organele tehnice şi agricole ale ministerului de agricultură şi câmpiile noastre şi-au transformat culoarea din galben auriu, în negru.

Oamenii au început iarăşi să meargă cu noaptea în cap la lucrul câmpului, voia bună a pătruns din nou în sate, iar doinele româneşti se aud pe tot întinsul ţării.

Făcându-se arăturile de toamnă şi după ele însămânţările la vreme, în anul ce vine, cu ajutorul Domnului, vom avea iarăşi o recoltă bogată şi aducătoare de mulţămire pentru întreaga suflare românească.

INFORMAŢIUNI

x Informaţiile apărute în ziare privitor la numiri de personal conducător în Direcţia Presei şi Propagandei, sunt inexacte.

x Dl. Ing. V. Antistescu Director tehnic la Soc. Apelor, ne roagă să rectificăm informaţia apărută ieri.

D-sa, nefiind invitat, nu a luat parte la consiliul de Higienă, de cât ca simplu cetăţean pe care îl interesează problema apei potabile la Iaşi şi în domeniul căreia a făcut unele propuneri.

x **Pensionarea învăţătorilor** — învăţători propuşi pentru pensionare, care au depus actul de naştere sau certificatul de timpul servit după cum s'a anunţat, urmează a'şi completa fişa de pensionare la revizoratul şcolar, după acte originale cerute de casa pensiilor.

x **Taxele de brevet.**—Ministerul de Finanţe a comunicat administraţiei financiare de Constatare că, până la sfârşitul lunei August, toţi comercianţii trebuie să achite taxele restante de brevet pentru băuturi spirtoase.

In caz contrar, tuturor acelora cari nu vor achita taxele, li se vor ridica brevetele.

x **Firmă radiată.** — D. Isidor Lustgarten din Stradela Armeană 5, în calitate de coproprietar, a cerut Camerei de Comerţ radierea firmei fabricei de boiangerie „Ideal" din str. Pantelimon 45—56.

In urma aprobării d-lui judecător delegat cu controlul oficiului Registrului de Comerţ radierea firmei a fost făcută, iar fabrica a încetat de a mai funcţiona.

x Ministerul Educaţiei Naţionale a convocat telegrafic pe toţi inspectorii generali şcolari şi inspectori şefi ai învăţământului primar cât şi revizori şcolari din ţinutul Prut, să se prezinte pe ziua de az 19 August la Minister cu tablourile de învăţători propuşi pentru pensionare şi cu lucrările de repartizare a posturilor din învăţământul primar.

x **Colonia Spiru-Haret.** — anunţă pe părinţii fetelor trimise la Mangalia, că sosesc în localitate Sâmbătă 20 a. c. ora 1 jum.

x La Primărie s'a ţinut licitaţia publică pentru darea cu chirie a eramei din Parcul Expoziţiei, în vederea desfacerii produselor de toamnă.

Neprezentându-se nici un concurent, licitaţia a fost amânată pentru o dată ce se va anunţa ulterior.

Specialist
Execut-Eftin ori ce fel de comenzi şi reparaţiuni de
TAPIŢERIE
chemat printr'o c. p. vin la domiciliu. Gherson, str. Sf. Lazăr 19.

Informaţiuni

x Se atrage deosebita atenţiune asupra programului de filme, pe care „Scala" îl prezintă de azi. necruţând nici un sacrificiu.

x *D. Prof. Dr. L. Balliff* consultă în timpul verii, între orele 6—8 p. m. în str. Sărăriei No. 100.

x **Doctorul A. Hoffman s'a mutat în str. Armeană. No. 9 şi consultă zilnic boli nervoase şi boli de nutriţie dela 10-12 şi 3-7; tratamente de slăbire şi îngrăşare. Telefon 1577.**

x Pe timpul epidemiilor, beţi numai BORVIZ DE BORSEC. Combate cu succes microbii.

x Dl. Dr. R. Damsker, *întorcându-se în localitate şi-a reluat consultaţiile în cabinetul d-sale din str. Ghica Vodă.*

x Dl. Dr. Solomon Manole, reîntorcându-se în localitate îşi reia consultaţiile pentru *„boli de femei şi chirurgie"* la cabinetul D-sale din Str. Mârzescu 7, telefon 2230.

x **Doctor Adela Giotti**, medic stomatolog şi-a raluat consultaţiile de *boli de gură şi dinţi* orele 3—7 p. m. Str. Banu 1.

O tragedie în zăpadă
(Falşificatorii de bani)
de Luni la Sidoli

CUMPĂR IMEDIAT paniăr de ocazie cu roţi pe şini sau cauciuc.
Schimb sau vând şareta ca nouă. A se adresa la ziar.

BUNA CO-PODINA, 28 ani caută post menajeră la una persoană sau cabinet medical. A se adresa la ziar.

VIE ÎN COTNARI dă în arendă d-na Dragan, str. G-ral Tarnoschi, Copou Iaşi.

FUNCŢIONARA versată fostă şef de secţie la o mare bancă din localitate, corespondentă în limba engleză, având cunoştinţe de limbile germană şi franceză, caută post.
A se adresa la ziar.

DE ÎNCHIRIAT de pe acum o cameră şi bucătărie în semi-subsol. Str. Vasile Conta No. 21 nou. Intrarea prin boltă, la dreapta.
A se adresa la ziar.

Coafor „Demek"
din str. Lăpuşneanu 12
caută o bună lucrătoare manicuristă.

x La Iaşi bântue din nou epidemiile. Somităţi medicale prescriu BORVIZUL DE BORSEC ca preventiv a acestor boli.

x Dr. IULIU GHELERTER consultă în timpul sezonului la Băile Slănic-Moldova, Vila Delana.

Epitropia Generală a Case Spitalelor şi Ospiciilor Sft Spiridon din Iaşi

Anunţ

Aduce la cunoştinţa D-lor Medici că la data de 20 Decembrie 1938 orele 3 p. m., se va ţine concurs la Spitalul Central, Cancelaria Colegiului Medical, pentru ocuparea definitivă a postului vacant de Medic Primar al Biroului Primirei Medicale, de pe lângă acest spital.

Cererile de inscriere la concurs, vor fi prezentate Epitropiei Generale, însoţite de actele şi lucrările prevăzute la art. 8 din Regulamentul de Concursuri al acestei Instituţii, iar închiderea Registrului de înscrieri, se va face cu zece zile libere, înainte de începerea concursului.

Candidaţii vor depune odată cu cererea de inscriere şi taxa de 3000 lei, fixată pentru acest concurs.

Concursul se va ţine, conform Regulamentului de Concursuri al acestei Instituţii, publicat în Monitorul Oficial No. 13 din 17 Ianuarie 1938.

5481 17 Aug. 1938

De închiriat
în str. Bărboi 6 (începând dela 1 Septemb.):
1. O cameră şi bucătărie confort modern.
2. Patru camere, bucătărie, cameră de lemne etc. Se pot vizita zilnic între orele 10—2 p. m. şi 4—6 p. m.

Dr. R. DAMSKER
Medic de Spital
BOLI INTERNE
plămâni, inimă, rinichi
Str. Ghica Vodă No. 32
Cons. 7—9; 3—6

Cu paşaport colectiv
Două săptămâni
— în —
Italia
8600 lei
Milano—Florenţa-Roma-Napoli-Venezia-Grotele dela Postumia
3 — 16 Septembrie
Inscrieri la
TURISMUL MONDIAL
Conducerea
M. Barasch şi I. Brebu
Bucureşti Cal Victoriei 60
Tel. 5-35-07
Iaşi Biroul Ing. Lemel
Lăpuşneanu 20. Tel. 1120

O tragedie în zăpadă
(Falşificatorii de bani)
de Luni la Sidoli

Mereu în frunte — „SCALA" Din succes în succes
SHIRLEY TEMPLE
în cea mai frumoasă realizare a ei **„Săraca fetiţă bogată"**
:- CHARLIE CHAPLIN -:
în cea mai superbă comedie de răsunet mondial **„Timpuri noi"**
Miriam Hopkins, Edward Robinson
în cel mai mare film de aventuri cu cowboy
---- Ţara fără de legi ----
De Luni 22 August la „SCALA"

ULTIMA ORA

Catedre vacante în învăţămîntul secundar din regiunea Iaşilor

Bucureşti 19. — Ministerul educaţiei naţionale a publicat vacante următoarele catedre din invăţământul secundar al regiunii noastre:

Invăţământul teoretic:

Bacău liceul de băeţi (matematici şi educaţie fizică), *Botoşani* lic. de b. (matematici ...) *Dorohoi* lic. de b. (româna, desemn şi educaţie fizică), *Piatra-Neamţ* lic. de fete (latina, elina şi matematici) *Roman* liceul de b. (educaţie fizică), Roman Sem. te... (româna, franceza, ma... şi muzică bisericească).

Inv. normal

Bacău—Şc. norm. băeţi (religia, româno, franceza, desen şi educaţie fizică); Piatra-Neamţ—Şc. norm. b. (religia, româno, Ştiinţe naturale şi educaţie fizică); Bacău — Şc. norm. fete (Ştiinţele agricole; Iaş —Şc. norm. conducătoare (religia ş. naturale).

Inv. comercial

Iaşi-liceul com. b. (franceza, româno, germana, mărfuri şi engleza); Botoşani lic. com. fete (germana).

Inv. industrial

Piatra Neamţ—lic. ind fete (matematici, fizico-chimice, istoria artelor, geografie şi desen).

Alegerea catedrelor se va face la minister în zilele de 22-23 August pentru fete şi 24-25 August pentru băeţi.

Pensionarea profesorilor universitari

Ministerul educaţiei a comunicat universităţilor, academiilor de grad universitar şi academiilor teologice, dispoziţiile referitoare la persionarea membrilor corpului didactic universitar.

Până la 1 Septembrie c., rectoratele trebue să inainteze ministerului tablouri de situaţia personalului.

Un tablou va cuprinde numele tuturor membrilor personalului universitar care, la 1 Octombrie 1938, au limita de vârstă legală împlinită şi anume: 65 ani pentru profesorii titulari; 62 ani pentru profesorii agregaţi, agregaţii (temporari şi onorifici dela facultatea de medicină) şi conferenţiari; 60 ani pentru toate categoriile de membri ai personalului ajutător.

Al doilea tablou va cuprinde numele acelor membri ai personalului didactic cari, neindeplinind limita de vârstă arătată mai sus, implinesc totuşi, 35 ani de serviciu.

Se lămureşte că pentru membrii corpului didactic universitar, se socotesc ca serviţi valabili numai anii serviţi în gradele acestei categorii, aşa cum o defineşte art. 17 din legea învăţământului universitar. Prin urmare, nu vor fi trecute pe tablou, din această categorie, de cât persoanele care au 35 ani serviţi în gradele corpului didactic universitar.

Pensionările la Academiile de muzică şi arte frumoase

Pe de altă parte, ministerul a înştiinţat academiile de muzică şi cele de arte frumoase că aceste academii fiind supuse regimului legii învăţământului secundar, trebue să trimită—tot până la 1 Sept. c.—tablouri de profesori cari la 1 Octombrie 1938 se găsesc în situaţia de a fi pensionaţi conform art. 5 din legea inv. secundar, publicată in Monitorul Oficial din 13 August 1938.

Un tablou va cuprinde numele tuturor profesorilor care implinesc vârsta de 60 ani până la 1 Octombrie şi alt tablou cu profesorii cari până la aceeaş dată, implinesc 35 ani de serviciu.

Detaşările în înv. primar

Cererile de detaşare în învăţământul primar se fac la revizorate până la 1 Sept. a. c.

Revizoratele vor înainta tablourile cu propunerile până la 5 Sept., inspectoratelor, care le vor înainta cu propuneri ministerului până la 8 Sept. c.

Inscrierile la licee

Ministerul educaţiei a pus în vedere liceelor şi gimnaziilor teoretice că înscrierile în cl. I şi V să se facă în limita locurilor prevăzute de lege şi regulament şi numai în ordinea mediei de clasificare obţinută la examenul de admitere respectiv.

Inscrierile în celelalte clase se vor face în ordinea mediei de promovare a clasei precedente şi numai în limita legală.

Incendiu

Ploeşti 19.— Un incendiu a isbucnit la aria comunei Româneşti din judeţul nostru.

Focul a isbucnit noaptea, din mai multe puncte, astfel că grâul n'a putut fi salvat.

Au fost chemaţi pompierii din Ploeşti, care au lucrat la stingerea focului.

Sunt pagube însemnate.

Focul de la aria Uricani

Azi dimineaţă a fost localizat incendiul de la aria satului Voroveşti (Uricani).

Au ars circa 12 vagoane grâu, recolta de pe 60 hectare.

Datorită intervenţiei secţiei II pompieri din oraş, sub comanda d-lui locot. Th. Răzvan, care a lucrat toată noaptea, focul nu s'a întins şi la ogoarele vecine.

E de remarcat că şeful secţiei de pompieri a văzut focul din oraş şi a plecat spre locul nenorocirii înainte de a fi înştiinţat, astfel că a venit mai devreme în ajutorul sinistraţilor.

x Sănătos, eftin şi bun numai BORVIZ DE BORSEC.

Cum merg tratativele din Cehoslovacia

Praga 19. — Din discuţiile purtate între membrii guvernului şi reprezentanţii sudeţi, nu se cunoaşte decât că la un moment dat negocierea a părut ameninţată de anumite fapte, supraestimate, cum este de exemplu articolul din ziarul ofiţerilor „Dustojnicke Listy" şi cum sunt câteva comentarii de presă prin care se iau atitudini de dezaprobare.

S'a văzut totuşi că aceste fapte nu priveau în nici un fel poziţia guvernului, care este mai bună decât înainte, elementele radicale neluind parte la discuţie.

A fost deci posibil să se adopte faţă de condiţiile partidului germanilor sudeţi,—considerate ca putând să fie discutate,—punctul de vedere cel mai amical.

Deasemeni, în chestiunile administrative s'a putut recunoaşte nevoile sudeţilor germani.

Conversaţiile reprezentanţilor partidului sudeţilor germani cu lordul Runciman au avut rezultatul fericit că au influenţat favorabil redactarea formulării revendicărilor partidului sudeţilor germani, aşa că negocierile de azi au fost calme şi obiective.

Chiar dacă este clar că punctele de vedere sunt îndepărtate unele de altele, totuşi toţi cei care au participat la această şedinţă au fost de acord asupra punctului că este necesar să se pună în mişcare toate sforţările, spre a se putea ajunge la un punct de vedere comun.

E probabil că astăzi, d. prim-ministru Hodza va avea o nouă întrevedere cu deputatul Kundt.

Aseară, membrii guvernului au avut o consfătuire intimă; iar pentru astăzi a fost convocat consiliul de miniştri.

Lordul Runciman a avut o întrevedere cu d. Henlein la moşia prinţului Hohenlohe-Langenberg.

Nu există revendicări care să justifice războiul

Cetatea Vaticanului 19. — „Războiul nu este inevitabil; nimic nu-l poate justifica şi niciodată nu aduce rezultatele scontate de cei cari îl provoacă".

Această declaraţie este conţinută într'un important articol apărut azi în „Osservatore Romano", oficiosul Vaticanului, articol semnat de contele della Torre directorul ziarului.

Articolul se ridică contra spiritului „fatalist", cu care este examinată posibilitatea războiului şi constată că măsurile militare ale Germaniei au întunecat orizontul internaţional, cu atât mai mult cu cât ele sunt însoţite de coincidenţe, care de către unii nu sunt considerate drept simple coincidenţe, cum ar fi de exemplu suspendarea paşapoartelor între Franţa şi Italia, grabnica lichidare a conflictului ruso-japonez şi convocarea consiliului suprem al apărării naţionale din Praga.

La încheiere articolul spune:

„Răspunderile respective vor fi limpede precizate, orice încercări s'ar face pentru ca ele să fie confundate. Nu există revendicări, interese şi aspiraţiuni în Europa cari să justifice războiul cu distrugerile şi mizeriile lui şi care să nu poată fi examinate până când să se poată găsi o soluţie echitabilă. După ultimul conflict, dacă au fost învingători ai războiului, au fost şi învingători ai păcii".

Raporturile polono-cehoslovace

Londra 19. — „Manchester Guardian" publică un articol asupra raporturilor dintre Cehoslovacia şi Polonia, spunând între altele următoarele:

„Sub nici un motiv Polonia n'are vreun interes ca Cehoslovacia să fie înfrântă sau să dispară, de oarece atunci va veni rândul Poloniei. Nu trebue să se creadă că Polonia va risca un conflict cu Germania, dar se poate presupune că Polonia îşi va schimba atitudinea de până acum în mod favorabil faţă de Cehoslovacia".

Noua organizare judecătorească
Decretul apare mîine în Monitorul Oficial

Bucureşti 19.—Dl. Victor Iamandi ministrul justiţiei, a primit ieri pe reprezentanţii presei, cărora le-a făcut o largă expunere asupra principiilor de bază ale nouei organizări judecătoreşti.

Cu acest prilej, d-sa a arătat că are în studiu un plan pentru fixarea unor noi norme de salarizare a magistraţilor.

Se va îmbunătăţi salarizarea acestui corp select de slujbaşi, aşa fel ca să corespundă misiunei ce le este încredinţată.

M. S. Regele a semnat decretul de organizare judecătorească,—decret care va apare mîne în Monitorul Oficial.

Inspecţii ministeriale

Eri a avut loc la Alba-Iulia solemnitatea instalării d-lui general Dănilă Pap ca rezident al ţinutului Mureş.

Au asistat I. P. S. S. Patriarh Miron, d-l. Armand Călinescu şi general dr. N. Marinescu.

După terminarea solemnităţii, d-nii Armand Călinescu şi general dr. Marinescu au plecat în inspecţie prin regiune, vizitând şcoalele şi dispensarele.

Cei doi miniştri s'au interesat de nevoile locale şi au dat directive pentru viitor.

Azi are loc la Cluj instalarea d-lui general Hanzu, rezident regal al ţinutului Someş.

Legi agricole

La Ministerul agriculturii se pregătesc două proecte de legi menite să complecteze câteva dispoziţii din vechea lege pentru apărarea viticulturei.

Primul proect de lege tinde la desfiinţarea totală a hibrizilor, cari fac o neleală concurenţă produselor viilor cu viţă nobilă.

E un lucru cerut de mult de Uniunea Sindicatelor viticole şi de toate asociaţiile de producători. Plantaţiile de hibrizi mai vechi vor fi plătite în oarecare măsură şi vor fi distruse. Plantaţiile de dată recentă vor fi distruse probabil fără nici o despăgubire pentru proprietari.

Al doilea proect de lege tinde la scoaterea din consumaţie în timp de cinci ani a spirtului de cereale folosit actualmente la fabricarea diverselor rachiuri.

Fabricile vor fi obligate treptat să reducă producţia de alcool de cereale şi să fabrice, pentru consumaţia alimentară, numai alcool din vin.

In chipul acesta mari cantităţi de vin vor fi absorbite de fabricile de alcool.

Ştiri poliţieneşti

Isprăvile unui logodnic de meserie

Dl. inginer Gavriliu a reclamat autorităţilor pe numitul Constantin Ionescu zis Magistratu originar din jud. Neamţ.

Acesta dându-se drept student al Universităţii locale, a excrocat pe mai multe tiuere din Iaşi, cărora le promitea că le va lua în căsătorie, după ce avea grijă să le ia câte un aconto de 10—20 mii lei.

Nu de mult numitul a intrat în vorbă cu servanta d-lui ing. Gavriliu, şi a sfătuit-o să fure lucruri de valoare din casă şi să i le dea lui.

O altă lovitură „logodnicul" a dat-o în Tatăraşi, unde a înşelat buna credinţă a unei domnişoare, de la care a primit un acont asupra zestrei de 20.000 lei.

Dealtfel numitul are un bogat cazier la poliţie.

Se cercetează şi noile isprăvi.

— D-nii Vasile Fenciuc şi Traian Lucescu agenţi perceptori dela Circ. II, voind să aplice un sechestru la d. Milu Grossman, proprietarul garajului de automobile din str. Uzinei No. 11, au fost insultaţi de către numitul Ioan Cracană şoferul d-lui Grossman.

S'au încheiat acte de trimitere în judecată pentru ultraj.

✚

Intristaţii Dl. şi D-na Anibal Ciurea, Dl. şi D-na Gh. Ciurea, Dl. C. Ciurea, fii cu soţiile lor; Dl. şi D-na I. Ciurea, Dl. şi D-na C. Matasaru cu fiica, D-rele Eva şi Mărioara Ciurea, D. şi D-na Gh. Baru cu fiica şi Dl. Ştefan Ciurea nepoţi; D-na Aspasia N. Culianu, cumnată, Doamna Leonida A. Popovici cumnată, Dl. şi D-na Gh. A. Popovici şi D-na Maria A. Popovici cu fiul, nepoţi; precum şi familiile Capelleanu, Culianu, Erbiceanu, Winkler, d'Albon, Tiron şi Ciurea, au durerea a vă face cunoscut încetarea din viaţă a prea scumpei lor

Maria Dr. I. Ciurea

în ziua de 18 August, decorată cu Medaliile de război Regina Elisabeta şi Sf. Ana.

Ceremonia religioasă va avea loc mâine Sâmbătă 20 August orele 10 dim., cortegiul plecând dela Biserica Sf. Spiridon.

x *Dentist I. GOLIMAN* din Piaţa Unirii şi-a reluat consultaţiile între orele 9—1 şi 3—8 p. m.

VÂND căruţa pe arcuri şi una şea de călărie. A se adresa str. Albineţ 65.

CUMPAR aur de dinţi, bijuterii. Vindeţi bine **Brătianu 82** Notaţi bine No.

Concurs hipic internaţional

Echipa României a cîştigat marele premiu al naţiunilor

Berlin 19.— La marele concurs internaţional hipic dela Aachen, s'a disputat eri marele premiu al naţiunilor.

Premiul a fost câştigat de echipa României.

In rândul al doilea s'a plasat echipa Germaniei.

Şefului echipei române i se va înmâna cupa de aur donată de Fuehrerul Hitler.

Vizita subsecretarului dela Culte la unele instituţii ieşene

Părintele Nae Popescu, Subsecretar de stat la ministerul cultelor, fiind în localitate pentru ancheta de la Seminarul Veniamin Costache, a vizitat şi unele instituţii ieşene.

Astfel Sf. Sa a fost la librăria Ligii Culturale, interesându-se îndeaproape de mersul ei.

Deasemenea a vizitat Ateneul Sf. Haralambie şi cinematograful Sidoli, administrat de ateneele Sf. Haralambie şi Tatăraşi, afiliate Fundaţiilor Culturale Regale.

Părintele Niculea care a însoţit pe înaltul demnitar, a dat toate relaţiile asupra modului cum este administrat acest cinematograf sub noua conducere formată din pr. Gh. Niculea, V. Mândru şi N. Cogălniceanu.

Părintele Nae Popescu a rămas încântat de cele văzute şi a felicitat conducerea actuală, dorind ca asemănări similare să găsească în toate laturile vieţii economice ieşene.

ORA 12

Vizita unui fruntaş politic englez în România

Bucureşti 19.— Din Sofia se anunţă că lordul Lannsbury, care se află în Bulgaria, a vizitat diferite instituţii împreună cu ministrul Sakanoff.

Azi dimineaţă înaltul oaspe a plecat spre Bucureşti.

3200 de minieri în greva foamei

Varşovia 19.— Eri au declarat greva foamei 3200 mineri de la minele de cărbuni din Silezia superioară.

Ei au ocupat instalaţiile şi au arborat drapele negre.

Tratativele dintre minieri şi patroni au eşuat.

Luptele din Spania

Madrid 18.—Ştirile sosite de pe front arată că rezistenţa republicană a început să fie eficace.

Republicanii au contraatacat, reuşind să ocupe multe poziţii strategice.

AZI LA „SCALA"- Un program formidabil
3 filme colosale şi 2 jurnale de actualităţi

Cel mai mare film de război
Marşul de noapte
cu FREDRIC MARCH
WARNER BAXTER
JUNE LANG
LIONEL BARRYMORE

O producţie technicoloră de neîntrecut
RAMONA
cel mai senzaţional cowboy
cu LORETA YOUNG
DON AMECHE
KENT TAYLOR

Un film de groază mistere şi aventuri
Inamicul Femeilor
cu
ANN HARDING

Jurnalul „Paramount" şi Jurnalul Românesc O. N. T.

Sâmbătă şi Duminică dimineaţa
Matineuri la „Scala"
cu cele mai mari 3 filme văzute până azi
MARŞUL DE NOAPTE
cu Fredric March şi Warner Baxter
RAMONA technicolor cu Loreta Yound
INAMICUL FEMEILOR
film de aventuri şi mistere cu Ann Harding

Marele Teatru Cinema Trianon
După cererea generală a readus cu mari sacrificii pe celebrii comici
PAT & PATACHON
Program schimbat
cari vor apare pe scenă la fiecare reprezentaţie, atât la matineu cât şi seara, în pauzele filmelor
STRIGOII cu CONSTANCE BENNET, CARY GRANT etc.
Pensiunea artistelor cu KATHERINA HEPBURN, GINGER ROGERS şi ADOLPHE MENJOU
NUMAI 3 ZILE VINERI 19, SAMBATA 20 şi DUMINICA 21 ct.
mai aveţi ocazia de a admira pe vestiţii comici, înainte de plecarea lor în străinătate. — SAMBATA la ora 9 şi DUMINICA la ora 10 jum. MATINEURI POPULARE cu filme şi **Pat şi Patachon**
Preţurile obişnuit reduse.

ANUL XXXIV No. 9417

ABONAMENTE:
Lei 350. . . . . pe un an
„ 180. . . . . „ 6 luni
„ 90. . . . . „ 3 luni
„ 35. . . . . „ 1 lună
„ 1500. . . Instituții publice

Atelierele tipografice „Opinia"
IAȘI STR. LAPUȘNEANU 37

1 LEU

OPINIA

Ziar popular cotidian

DUMINICA 21 AUGUST 1938

TELEFOANE
Redacția. . . . No. 1298
Administrația . . „ 1299
Serv. de noapte red. . „ 1436

Redacția și Administrația
IAȘI STR. LAPUȘNEANU 37

Director: C. R. CHIULEA

BIBLIOTECA UNIVERSITĂȚII

TINUTURILE

Sa revenit asupra reformei ad-tive din 1929, prin legiferarea și năzuința de punere în practică a descentralizării.

In 1929 s'a încercat să se pună în valoare toate posibilitățile de viață locală pe provincii. Știm cu toții însă în ce măsură reforma de atunci a dat roade.

Am putut vedea atunci pe străzile Iașului nostru bătrân și sărac, un somptuos automobil, legănând în el pe Directorul Provinciei cu rang de ministru.

S'a cumpărat pentru Directorat un mobilier elegant și extrem de scump. Dar atât : *Director Ministerial, automobil și mobilier elegant*. Nimic mai mult.

Descentralizare ? Nu. Orice petiție mergea tot la București ca să se rezolve.

Reforma de acum însă trece în fapt sub alte auspicii, în alt spirit.

Rezidenții Regali, au deasemeni rang de Miniș'ri. Ei însumează prin urmare o întinsă și mare autoritate. Alegerea acestor Rezidenți s'a făcut din cele mai fericite inspirațiuni, după cât putem să cunoaștem noi oamenii.

Mă gândesc în special la Rezidentul nostru, d. General Negruzzi, un mare moldovean, cu legături așa de adânci în trecutul cultural al Ținutului nostru și tot atât de adânci cu viața reală, concretă, a celor mulți și destui de necăjiți, *țăranii noștri*.

Dar nici reforma aceasta, pornită din cugetul așa de curat și de patriotic al Regelui nostru, nu va da rezultatele așteptate, *dacă Centrul nu va primi să se simplifice*, exact în măsura în care Ținuturile prin Rezidenții Regali, vor trebui să devină centre de vie și integrală viață locală.

Rezidenții Regali vor trebui să aibă libertate de acțiune întreagă, — se înțelege, până la a nu slăbi autoritatea unitară a Statului. Ar trebui, deci nu să se desființeze unele ministere, măcar să se simplifice.

Tot aparatul funcționăresc necesar Ținuturilor, să nu se creieze din nou, ci să se descongestioneze Ministerele, în măsura în care li se iau sarcini date conducătorilor de Ținuturi.

Simpli cetățeni, într'un regim de *Mare Autoritate*, ne îngăduim să venim cu păreri și în anumite împrejurări chiar cu unele îndoieli, păreri și îndoieli ce nu au altă soriginte decât dragostea de țară.

Sperăm însă că reforma ad-tivă, care se trece de fapt într'un regim curățit de parazitismul vieții noastre politice de eri, va da rezultate bune. Altminteri, poate că tot ni se va îngădui să arătăm lucrurile așa cum se vor prezenta ele și să le spunem drept, pe numele lor cel adevărat. Regimul de Autoritate instaurat dela Februarie încoace, are drept atribut principal — știe doar toată lumea acest lucru, — *sinceritatea*.

GH. CHRIȚESCU

-- Progrese poștale --

Serviciul poștal din Germania a făcut un progres însemnat, prin introducerea *scrisorilor vorbite*. Intr'o cabină poștală, vorbești la microfon (cum se vede în stînga clișeului) iar vorbele sînt înregistrate pe un disc. Imediat apoi, factorul poștal duce discul la adresa indicată (clișeul din dreapta). Adresantul pune discul la gramofon și ascultă glasul propriu al persoanei care-i „scrie".

E un sistem plăcut de corespondență. Insă camp scump ; cel puțin deocamdată.

Spitalul „Maternitatea" și ofensiva sanitară
Proteguirea mamei și copilului
Declarațiile d-lui prof. dr. Eugen Aburel

Ofensiva sanitară începută pe țară este o idee fericită.

Care za fi rezultatul?

In primul rând trezirea opiniei publice, semnalarea unei stări dezastroase ce trebuie îndreptată cu hotărâre.

Unul din principalele puncte ale ofensivei sanitare este : „ocrotirea mamei și copilului", care constitue o problemă de stat.

Dar pentru ca această acțiune sanitară în domeniul maternității să aibă succes, trebuie în primul rând ca maternitățile să fie bine utilate.

Deaceia ne-am adresat d-lui prof. dr. Eugen Aburel, titularul clinicei ginecologice și obstetricale și conducătorul maternității „Grigore Ghica Vodă" din Iași, care dovedește cea mai mare parte din populația Moldovei, rugându-l să ne arăte dacă instituția ce o conduce poate satisface interesele și cerințele actuale.

„Spitalul Maternitatea are un număr prea infim de paturi ; iar cazurile devin din zi în zi mai numeroase... ne răspunde d. prof. dr. Aburel.

„Trăim în epoca medicinei moderne, și nu trebuie să ne lăsăm, ca mamele și copii sătelor să se prăpădească din cauza lipsei unui serviciu medical urgent și bine organizat, ca să poată deservi leuzele, atât în epoca prenotală cât și în cea post-notală

D. Dr. Eugen Aburel

Instituția ce o conduce ar putea aduce reale foloase ofensivelor sanitare, dacă: s'ar repara sălile bolnavilor, s'ar construi altele noi, mărindu-se totodată numărul paturilor care să fie întreținute de Ministerul Sănătății.

„Deasemenea este necesară amenajarea școalei de moașe din localitate și înzestrarea ei cu tot materialul didactic necesar.

„Un lucru indispensabil este înzestrarea de către Ministerul Sănătății a Spitalului Maternitatea cu un automobil ambulanță și dispensar mobil.

„Acesta urmează a fi folosit la transportul cazurilor urgente, sau la efectuarea de operații care nu suferă transportul, în cel mai umil cătun.

„Stăm la dispoziția populațiunei ; însă ne trebuesc : local mare și instrumentele necesare și personal instruit.

„Spitalul „Maternitatea" ar astupa un mare gol în domeniul proteguirei mamei și a copilului.

„Voi căuta în anul viitor, să pregătesc echipe instruite, care să facă educația mamelor la țară și în mahalalele orașelor.

„Semnalul dat de d. general dr. Marinescu, trebue să ne preocupe pe toți și sperăm că vom avea întreg concursul material al ministerului Sănătății"—a încheiat d. prof. dr. Aburel.

Brutus

EXPOZIȚIA IAȘILOR

Din pricina dificultăților financiare, se pusese chestiunea la un moment dat, dacă primăria noastră ar fi în măsură să păstreze și în acest an tradiția de a organiza „Luna Moldovei", cu Expoziția respectivă.

Au venit însă unele indemnuri optimiste și asigurări de sprijin din cercurile economice.

Personalități valoroase, ca d-nii Osvald Racoviță, ing. M. Volanschi, N. Gheorghiade etc. s'au pronunțat pentru organizarea expoziției in toamna aceasta.

Dl. primar M. Eșianu, totdeauna gata să accepte și să organizeze inițiativele bune, in folosul orașului, a luat problema in studiu, a cântărit posibilitățile de infăptuire, și a convocat o consfătuire a reprezintanților vieții economice.

Rezultatul a fost că s'a decis organizarea Expoziției Iașilor, care se va inaugura la 15 Septembrie curent. Un comitet în frunte cu d-nii M. Eșianu, Osvald Racoviță, ing. Volanschi etc., va accelera pregătirile, constituind chezășia unei bune reușite.

Tot Iașul are obligația morală să contribue la reușita Expoziției. In special negustorimea, combinând utilul cu frumosul, trebue să amenajeze magazinele, să decoreze vitrinele,

Să instaleze reclame luminoase, pentru a da orașului în această lună festivă, o înviorare deosebită.

Industria ieșană trebue să participe efectiv, in număr cât mai mare, la decorarea Parcului Expoziției.

Prin sforțări unite, cu dragoste pentru oraș, și la nevoe chiar cu unele sacrificii personale, toți trebue să dăm sprijin primăriei.

Și fiindcă până la 15 Septembrie timpul e scurt, e nevoe să se pornească la lucru imediat. Nădăjduim că, începând chiar din săptămâna ce vine, se va incepe amenajarea pavilioanelor din frumosul parc din dealul Copoului.

REP.

Din toată lumea

Școala de planoare

Am anunțat că se inființează la Iași o școală de zbor, pentru planoare (avioane fără motor)..

Trebuie subliniat că d. general Ion Scu secretar general al Soc. A. R. P. A. filiala Iași, și d. inspector Mitescu președintele Asociației Aviatice C. F. R. filiala Iași, au depus și depun toate sforțările pentru realizarea fondurilor necesare funcționării Școlii de planoare.

Deasemenea d. comandor Gheorghiu, comandantul Flotilei de aviație din orașul nostru, sprijină această inițiativă.

Cu stăruința tuturor inimoși, vom putea obține realizări care să ne ridice la nivelul celorlalte țări.

§§

Cel mai înalt munte

Cel mai înalt munte din lume nu este Everest, ci Chimborazo, din Ecuador, al cărui vârf se află cu 4 km. mai departe de centrul pământului, în direcție verticală, decât Everest.

Inălțimea unui munte se calculează în raport cu nivelul mării. Dar nivelul mării nu este acelaș pe întreaga suprafață a globului.

La latitudinea muntelui Chimborazo, nivelul mării este cu 5 km. 631 m. mai sus decât nivelul mării în regiunea Himalaya.

§§

Electroterapia în antichitate

Pe vremea când electricitatea, așa cum o înțelegem noi era departe de a fi descoperită, Scriboniu Langus, care a fost și medicul împăratului roman Claudiu (sec. I. d. Ch.), prescria pentru alungarea durerli de cap, a podagrei și a altor boale dureroase, o torpilă neagră și vie pe partea bolnavă. „Torpila", este un pește care provoacă o sgudueală electrică și e în stare, după Pliniu naturalistul, de-a amorți brațele cele mai robuste și să împiedice mișcarea picioarelor celor mai iuți, chiar dacă e atinsă de departe cu o simplă vergea.

De aceea nu se poate tăgădui că o anumită formă de electroterapie a fost practicată în antichitate și prescrisă chiar de medici cu autoritatea unui Scriboniu.

§§

Crește statura oamenilor

Oficiul central de statistică din Roma a constatat că statura mijlocie a italienilor e în creștere.

Deaceia a fost urcată și statura obligatorie pentru intrarea elevilor în școlile militare (fixându-se înălțime de 1,65 metri).

Asemenea și statura carabinierilor regali care era de 1,70 m, a fost urcată la 1,75.

Dar fenomenul acesta al creșterii staturei mijlocii nu-i propriu italienilor. Faptul s'a observat la toate popoarele. Astăzi sântem cu câțiva centimetri mai înalți decât strămoșii noștri din Evul Mediu.

§§

Conflictul pașapoartelor

Se cunoaște „conflictul pașapoartelor" dintre Franța și Italia. Supușii statelor respective nu pot căpăta pașapoarte pentru a trece în cele două țări (italienii în Franța și francezii în Italia), decât foarte rar și în cazuri excepționale.

Autoritățile franceze acordă totuși pașapoarte persoanelor care vor să treacă prin Italia, în tranzit, adică, persoanelor care trec prin Italia ca să se ducă în altă țară.

Acesta-i cazul cu vizitatorii Vaticanului. Cine vrea să viziteze pe Sfântul Părinte la Vatican (în mijlocul Romei), obține pașaport... de tranzit prin Italia.

Situație cam comică.

Pildă pentru viață

Cresus, regele Lidiei, printre multe altele, auzise vorbindu-se foarte bine despre un supus al său. De aceia dădu ordin, ca să fie adus imediat la curtea lui. Supusul veni și începu vorba cu Cresus. Nu după multă discuție, regele văzu că e foarte învățat și cu multă experiență.

Pentru aceasta, nu-i mai dădu voe să plece, ci-l opri, spunându-i : „dragul meu, de multă vreme, caut eu un om priceput și cinstit ca d-ta, pe care să-l pun să facă ordine în țara aceasta și să-i aducă prosperitate. Căci s'au înmulțit hoții atât de mult, încât m'am hotărât, ori să-i stârpesc eu pe ei, ori să plec din fruntea țării. De aceia, fiindcă mi-am făcut convingerea despre valoarea d-tale eu te pun prim-ministru".

Zis și făcut. Primul nostru ministru se și apucă de treabă chiar de a doua zi. Incepu—pe dreaptate—să curăță ogorul nației sale, de toate bălăriile. Strălucirea rangului său cât și asprimea pe care o arată față de tâlharii țării, i-au atras atât de tare ura, celorlalți miniștri și a curtenilor regali, încât se hotărâră să-l peardă. Insă le trebuia un motiv puternic. Il găsiră.

Intr'o zi se prezentară regelui și-i spuse că primul său ministru, e un ticălos care fură averea țării, pe care o ascunde într'un loc, unde el se duce în fiecare zi pe la ora 2 d. a.

Regele îl chemă și-l întrebă, ce face el în odaia ceia săracă, unde se închide în fiecare zi. Primul ministru îi spuse că se roagă.

Regele îi spuse din nou, că ar avea informații că nu-i cinstit, ci că fură averea țării. Primul ministru a negat.

Intr'o zi însă, pe la ora 2, regele cu miniștrii săi, pe neașteptate s'au dus în odaia săracă. Când deschiseră ușa, l-au găsit în genunchi în fața unei sfinte icoane și îmbrăcat în haine ponosite.

— „Ce faci aici ? întreabă regele

— „Mă rog. răspunse primul ministru

— „De ce te îmbraci în hainele acestea vechi ?

— „Pentru că sunt ale mele Cu ele am umblat până a nu ajunge prim-ministru.

Și fiindcă postul acesta nalt, ar putea avea mari primejdii pentru mine, de aceia eu, în fiecare zi mă rog și mă îmbrac în ele, pentre ca pururi să rămân *smerit* în viață și să nu mă peardă duhul mândriei.

Toți au rămas uimiți și regele l-a sărutat.

*

O! voi, care vă distingeți de ceilalți oameni, prin superioritatea talentelor a rangurilor sau a averei, nu uitați smerenia. Reintrați în voi înșivă. Tiaeți seama de smerenia din care poate v-ați ridicat. Și oricât de sus veți ajunge, faceți numai bine. Feriți-vă de mândrie, căci *Dumnezeu stă împotriva mândrilor ; iar celor smeriți le dă har.*

Preot PETRU CHIRICA
Bis. Barnovschi

Vremuri adormite în dosare..

Interesante descoperiri
făcute la Tribunalul Roman
Dosare vechi, adăpostesc frământările familiei bardului dela Mircești

Tribunalul Roman și-a mutat arhiva în noul local din Palatul Administrativ.

Arhivarii răscolind prin dosarele vechi, scrise cu litere tremurate pe umerii crugului anilor, ce înmănunchiază aproape un veac, au dat printre hârtoagele și catastifele mâncinate de cari și roase de șoareci, peste adevărate comori, surse necunoscute pentru istoriografia noastră literară.

Prima descoperire

Arhivarul Gh. Liliac, înghițind praful din dosarele pe care le clasifica, a fost atras de coperta unuia pe care era însemnat un nume : *Vasile Alecsandri.*

L-a luat la răsfoit și și-a dat seama că în cele 300 pagini îngălbenite de vreme, dorm amintiri uitate. L-a strâns cu grija în sertar și l-a lasat acolo, având ordine severe să nu-l scoată la iveală și să-l intereseze în special de... gazetari, nu se știe din ce pricină...

După ce, atâți ani, dosarul în chestie, a fost... vizitat de tot soiul de molii și de șoareci amatori de oleiu, i-a fost dat și semnatarului acestor rânduri, noroc ul să-l parcurgă din scoarță în scoarță...

Do arul cu pricina este format din impreunarea altor două mai mici, primul purtând Nr. 1131 din August 1890, al doilea Nr. 179 din Noembrie, acelaș an.

Fila întâia cuprinde o petiție adresată președintelui secției de vacanță a Tribunalului Roman, de către Maria G. Bogdan, fica bardului dela Mircești. Ea are următorul conținut :

„Subsemnata Maria G. Bogdan născută Alecsandri, fica defunctului Vasile Alecsandri, având în vedere că părintele meu decedat în ziua de 12 August, la moșia Mircești, a lăsat avere mobiliară și la Paris în apartamentul ce-l avea închiriat în Avenue Montaigne Nr. 1

Eu în calitate de unică moștenitoare a defunctului, vă rog ca să bine voiți a mijloci telegrafic către legațiune, atât direct cât și prin Ministerul Afacerilor străine, în interesul conversațiunei acelei averi, de a se aplica sigiliile pe cassa de fier și ori care alte mobile de natură a conține hârtii, precum și a celorlalte obiecte formând averea mobiliară ce a fost a defunctului, ca măsuri de precauțe până la sosirea mea la Paris, spre a nu rămâne acea avere la dispoziția slugilor de acolo."

Petiția aceasta e datată: Roman 31 August 1890.

Cererea este satisfăcută, Ministerul Afacerilor Străine, prin ministrul Al. Lahovary, răspunzând că *„măsurile cerute prin telegrama dv. s'au luat deja prin ingrijirea legații noastre la Paris"*.

Nu mult după moartea poetului, Paulina Alecsandri, soția acestuia, cere Tribunalului Roman a proceda la deschiderea testamentului lăsat de Vasile Alecsandri la Mircești, chemând pentru ziua de 1 Octombrie 1890, în fața Tribunalului pe Maria și P. Em,

(Continuarea în pagina 2-a)

CEL MAI ACTIV ANTINEVRALGIC

TESTA!

LA FARMACII ŞI DROGUERII

Se aduce la cunoştinţa generală că
EPITROPIA INSTITUTELOR ŞCOLARE
GH. GH. MARZESCU DIN IAŞI

Are vacante 25 locuri de solvenţi în Căminul său din str. Carol 35.

Potrivit statutelor sunt preferaţi fii de magistraţi şi funcţionari judecătoreşti iar în caz de necomplectare sunt primiţi şi fii de funcţionari publici.

Piaţa actuală este de lei 9.000 cu începere de la 1 Sept. 1938—1 Iulie 1938, în care se cuprinde întreţinerea completă cu tot confortul modern, bae, medic în internat, etc., meditaţi, pedagogi de supraveghere, conversaţii de limba franceză şi germană, educaţie morală.

Elevii urmează cursurile la şcolile secundare şi comerciale din localitate sub controlul direcţiunei Căminului.

Pentru informaţiuni a se adresa Secretariatului Epitropiei din Iaşi str. Carol No. 35, cu începere dela 15 August între orele 10—12 a. m. şi 5—7 p. m.

Tariful publicaţiilor în ziarul „Opinia" (cat. IV)

Dela 1-1000 linii in sus	Lei 9	linia
„ 1000 linii in sus	„ 7.50	
Anunţurile colectorilor de loterii	„ 10	
Bilanţuri, convocări, notificări, etc.	„ 30	
Ştiri artistice, şcolare, judiciare	„ 15	
Informaţii comerciale min. 5 linii	„ 17.50	
Informaţii financiare „ 5 „	„ 17.50	
Informaţii loterii de stat	„ 25	
Informaţii colectori loterii	„ 20	
Intruniri electorale, anunţuri	„ 15	
Articole, cări de seamă comerciale, etc. in corpul ziarului	„ 25	
Anunţuri mortuare maximum Lei 1000 (80 linii)		
minimum „ 250 (30 „)		

Orice anunţ în text

Anunţuri comerciale şi financiare	Lei 20	
Parastase şi mulţumiri mortuare maximum	„ 300	anunţul
Parastase cuprinzând acelaşi anunţ 3 nume maximum	500	„
Anunţuri de logodne, căsătorii şi botezuri cel mult 15 linii	„ 150	„
Anunţuri de logodne, căsătorii, botezuri, etc. la informaţii nedepăşind 10 linii	„ 300	„
Numiri, permutări, deplasări, decorări etc. la informaţiuni ne depăşind 10 linii	„ 300	„
Acte juridice, sentinţe hotărâri, cereri de naturalizare etc. la anunţuri	„ 10	linia
Acte de mulţumire	„ 10	„
Acte de mulţumire la informaţiuni	„ 20	„
Cutia cu scrisori, plasat lângă text	„ 20	„
Extracte de divorţ simple, bucata	„ 400	bucata
Anunţurile editurilor şi librăriilor se taxează după un tarif special		
Schimbare de nume 3 publicaţiuni	„ 600	
Anunţuri dela instituţiuni industriale 1 pag.	25.000	lei
Anunţuri comerciale 1 pagină	25.000	„
Anunţuri financiare, asig. oficiale 1 pag.	30.000	„

In paginile din dreapta cu 10% plus.

La angajarea de linii se va fixa un termen pentru publicarea lor, care în nici un caz nu va fi mai mare de 3 luni. Aceste anunţuri se vor publica Duminica şi Sărbătorile numai atunci când va fi posibil, fără obligaţiune. Anunţuri mai mari de 4 coloane se taxează în categoria anunţurilor speciale, astfel:

Primele 4 coloane se vor taxa conform tarifului obişnuit indiferent numărul de linii. Ce trece de 4 coloane tarif dublu.

Reclame pentru ziare, cărţi, reviste, broşuri, se taxează tarif dublu.

P. S. Anunţurile mai mici ca spaţiu de 10 linii se vor plăti cu tariful a 10 linii. Anunţuri şi informaţiuni cu fracţiuni de linii, adică de 6, 7, 9, 11, 13, 18, etc. linii nu se admit decât socotit 10, 15, 20, etc. linii.

Orice anunţ plasat în pagina de mica publicitate 25% in plus.

Orice anunţ cerut să apară special se taxează cu tarif special.

Mica Publicitate minimum 10 cuvinte

Cereri de serviciu	1 leu	cuvântul
Oferte	2 lei	cuvântul
Vânzări	3 lei	cuvântul
Vânzări imobile, moşii, păduri, arendări	3 „	„
Inchirieri de apartamente şi camere	3 „	„
Pensiuni	3 „	„
Lecţiuni meditaţiuni	2 „	„
Diverse profesionale şi comerciale	3 „	„
Pierderi, dispariţii	1 „	„
Staţiuni climaterice şi balneare	1 „	„
Căsătorii	5 „	„

Orice anunţ cerut să apară la altă rubrică decât cea respectivă se taxează dublu.

Anunţurile încadrate se taxează dublu, iar cele cu cliseu se taxează cu tarif special.

Toate anunţurile şi orice fel de reclamă, informaţiuni, articole, etc. se măsoară cu liniametru corp 5.

Plata la orice anunţ sau angajament se face numai anticipat.

Tariful licitaţiilor

Anunţuri de licitaţii până la o valoare de lei 50.000 se vor da numai ziarelor locale	Lei 2,50	cuv.
Idem de la 50.000—200.000 lei	„ 2.50	„
Idem de la 200.000—500.000 „	„ 3.00	„
Idem dela 500.000—1.000.000 „	„ 3	„
Idem dela 1.000.000 lei în sus	„ 4	„
Anunţurile tribunalelor pentru consolidarea de terenuri petrolifere linia corp 5	„ 15	„
Publicaţiuni de licitaţii mobiliare, incheeri pentru radieri de convenţiuni pentru fiecare anunţ	„ 250	
Orice alte publicaţiuni	„ 10	linia

Pentru ziarele din provincie, noul tarif intră în vigoare cu începere dela 15 August 1938.

Grădina şi Sala
CINEMA SIDOLI

Astăzi de la ora 3 p. m.

MARELE TRAGEDIAN
Alexandru Moissi
în celebrul film
Lorenzino de Medici

Al doilea film
Zvăpăiata
cu ANN SCHERIDAN
GAIL PATRICK

Jurnal Sonor Românesc

Dr. Violette Strat
Boli interne şi de femei
Mamoş
reintorcându-se din străinătate şi-a reluat consultaţiile **în strada Mârzescu 8**
orele 9-1 p. m. şi 7-8 seara

Coafor „Demek"
din str. Lăpuşneanu 12
caută o bună lucrătoare manicuristă.

O tragedie în zăpadă
(Falsificatorii de bani)
de Luni la Sidoli

De închiriat

4 camere şi bucătărie, strada Lăpuşneanu 33, deasupra magazinului Gavrileţeanu, etaj.; instalaţie modernă, preţ convenabil, 34.000 lei anual.

Aparlamentul vizibil toată ziua, fiind liber de pe acum. A se adresa la *Avocat N. Nebuneli* str. Lascar Catargiu 35.

DE VÂNZARE casă cu 1 vadă, puţină vie, compusă din 5 odăi mari, curte, în strada Mărăcineanu 27.

ANUNCIU. — Loc liber de vânzare imediat fără nici o sarcină cu suprafaţă de 612 m. p. situat în str. Pictorului No. 2 Iaşi prin str. Ion Creangă. Amatorii se vor adresa Dr. V. Soituz, sub-Director Institutul „Pasteur" Facultatea Veterinară Bucureşti sau Constantin Zavu Gara Bălţi.

DE INCHIRIAT 2 apartamente compuse din câte 2 camere, bucătărie, pivniţă, cămară pentru lemne în strada Albineţ 14 bis. Viz bile între orele 9—12 a. m. şi 3—5 p. m. A se adresa d-nei Aglaia Ionescu.

DE INCHIRIAT de pe acum o cameră şi bucătărie în semi-subsol. Str. Vasile Conta No. 21 nou. Intrarea prin boltă, la dreapta.

A se adresa la ziar.

CUMPĂR IMEDIAT paniăr de ocazie cu roţi pe şini sau cauciuc.

Schimb sau vând şareta ca nouă. A se adresa la ziar.

VIE ÎN COTNARI dă în arendă d-na Dragan, str. G-ral Tarnoschi, Copou Iaşi.

UMBRELE bune cu preţuri de 40% mai eftine ca în altă parte cât şi reparaţiuni de tot felul obţineţi LA LEON care s'a mutat în str. I. C. Brătianu 113 lângă farmacia Racoviţă.

x Pe timpul epidemiilor, beţi numai BORVIZ DE BORSEC. Combate cu succes microbii.

La Liceul teoretic şi Liceul comercial de băeţi
„M. KOGALNICEANU"
din Iaşi, str. C. A. Rosetti, 4
se primesc înscrieri pentru toate clasele.

Absolvenţii de gimnazii teoretice, a patru clase seminariale sau normale, precum şi ai gimnaziului comercial se pot prezenta la examenul de admitere în cl. 5-a dela liceul comercial. Acest examen se va ţine în ziua de 6 Septembrie. — Examenul de admitere în clasa I-a de liceu se ţine între 1—4 Septemb.

Inscrierile se primesc la Cancelaria şcoalelor în fiecare zi de lucru între 9-12 şi 4-6. Taxele şcolare moderate.

Director, I. RIZESCU

Deun unic...

Exproprierile din Str. Ştefan cel Mare

D. inginer Petrov, şeful serviciului Planului dela Municipiu, a fost însărcinat cu întocmirea planului clădirilor proprietatea d-lor: Moscovici, soţii Ignat Rhoe şi S. Schwartz, din str. Ştefan cel Mare, ce urmează a fi expropriate în întregime, pentru utilitate publică, în vederea amenajării Pieţei Carol I. După cum se ştie în această piaţă, urmează a se aşeza statuile Regilor şi Carol I şi Ferdinand.

Eri dimineaţă, d. ing. Petrov a terminat planul cerut de d. primar Eşianu.

Peste câteva zile, d. Eşianu va convoca pe proprietarii imobilelor ce sunt supuse exproprierei, pentru a stabili preţul.

Deasemenea d. ing. Petrov a înaintat d-lui primar Eşianu planurile privitoare la clădirile proprietatea d-lor: Olanschi, Margulies şi Rosenblum—aşezate pe porţiunea de teren dintre Str. Gh. Mârzescu şi Fundacul Balş—care deasemenea urmează a fi expropiate, în vederea alienierii străzii Ştefan cel Mare. REP.

Excursiile Ministerului muncii

„Muncă şi voe bună"

Mare şi înălţătoare a fost iniţiativa d-lui profesor universitar Mihai Ralea ministrul muncii, când a pus bazele asociaţiei „Muncă şi voe bună", având în vedere ca timpul liber al muncitorilor, meseriaşilor şi funcţionarilor particulari, să fi întrebuinţat pentru educaţie şi prin excursii în ţară.

Dela plecarea noastră din Iaşi, am urmărit pas cu pas desfăşurarea acestei excursii, unde noi erom un număr de 30 persoane, sub conducerea d-lui N. Dimitriu preşedintele Camerei de Muncă Circ. Iaşi.

Ajungând la Bucureşti, Duminică dimineaţa la ora 7.30, n.-am îndreptat spre căminul de ucenice „Principesa Maria" din strada V. Alexandri 1, unde era locul de adunare pentru toţi excursioniştii din întreaga ţară. Frumos şi impresionabil a fost când minierii dela Petroşani au sosit având în frunte o fanfară compusă din 30 persoane în uniformă neagră, cu fireturi la mâneca hainei şi la şepci.

La ora 10 şi jumătate, încolonaţi câte 4, fiind în număr de 1030 excursionişti, cu fanfara în frunte, grupul fiind condus de d. director general Stavri Cunescu din ministerul muncii însoţit de 10 inspectori, am plecat spre mormântul eroului necunoscut, parcurgând Străzile I. G. Duca B-dul Take Ionescu, B-dul I. C. Brătianu, Piaţa Sf. Gheorghe, Piaţa 8 Iunie, B-dul Maria, Str. 11 Iunie şi Piaţa Carol.

In Piaţa Carol excursioniştii au fost aşteptaţi de către delegaţii de muncitori, funcţionari particulari şi meseriaşi din Capitală, unde au fost primiţi cu strigăte de „bine aţi venit".

La ora 11,30 a avut loc solemnitatea depunerei coroanei pe mormântul eroului necunoscut.

După terminarea acestei solemnităţi în autobuzele S.T.B.-ului, excursioniştii au fost duşi la masa dată de ministerul muncii.

După masă la ora 2, tot cu autobuzele, am plecat de am vizitat expoziţia, grădina Cişmigiu, grădina Botanică, unde la ora 7 s'a servit masa. La ora 9 cu toţii ne-am dus la Cinematograful „Scala" unde a avut loc un festival. D. ministru al muncii a ţinut o frumoasă cuvântare, arătând scopul excursiei „Muncă şi voe bună". A rulat apoi un film cu minunate vederi din ţară.

Am fost găzduiţi la cămine ier a doua zi dimineaţa la ora 6 am plecat la Constanţa unde am ajuns la ora 11,50. In gară am fost aşteptaţi de autorităţi şi de muzica serviciului maritim. Cu muzica în frunte, ne-am dus la şcoala normală de învăţătoare unde s'a servit masa.

La ora 2 p. m. am vizitat portul, apoi ne-am îmbarcat câte 500 persoane (în două rânduri) pe vaporul de pasageri „România", plecând în larg la 12 km..

Unii minieri spuneau: „este rău sub pământ, dar e mult mai rău pe apă!" (asta din cauza valurilor care se isbeau furioase în coastele vaporului).

La ora 7 seara masa a avut loc tot la şcoala normală, iar plecarea la ora 11,30 seara cu acelaş tren special spre Bucureşti. Marţi dimineaţă excursioniştiii au plecat toţi cu trenul la căminele lor, ducând frumoase amintiri. După cât am stat de vorbă cu dl. director general Cunescu, aceasta a fost prima excursie şi a reuşit de minune; însă era greu de condus din cauza numărului mare de excursionişi.

Pe viitor excursiile vor fi organizate numai cu 500 persoane.

Ştefan Damaschin

Serbare culturală

Din iniţiativa Preotului C. Peruşcă, preşedintele Căminului Cultural „Ştefan cel Mare" din Romăneşti, com. Podu-Iloaei, jud. Iaşi, se va face Duminică 28 c., o frumoasă serbare culturală şi comemorarea Ministrului Spiru Haret şi a Institutorului V. Dorin, care a ridicat şcoala din acel sat. Cu această ocazie, ca un modest omagiu, se va depune în şcoală şi tabloul miniştrilor.

La această comemorare vor lua parte foştii colegi, autorităţile şcolare şi delegaţi din partea Fundaţiei.

Agenţi perceptori ai primăriei
îndepărtaţi din serviciu

D. Gh. Jora şeful Percepţiei Municipiului, făcând controlul gestiunei agenţilor perceptori, a găsit unele neregului.

Astfel agenţii perceptori Stavarache şi Simion au fost descoperiţi că au încasat de la contribuabili sumi de bani, pe cari nu le-au vărsat percepţiei.

Fiind sezisat d. primar M. Eşianu, funcţionarii necorecţi au fost puşi în disponibilitate.

Deasemenea a fost îndepărtat din serviciu agentul perceptor Crăşmaru pentru că nu activa destul de intens la încasarea impozitelor.

Ştiri ceferiste

Dl. ing. Ionel Ţaranu va urma d-lui Bulboacă
ca inspector conducător c. f. r. la Iaşi

Se ştie că pe data de 1 Septembrie dl. Gh. Bulboacă, inspector conducător la Iaşi, a fost scos la pensie.

In legătură cu succesiunea la conducerea inspecţiei Iaşi, au circulat câteva nume de persoane printre care şi ale d-lor inspectori Ionel Ţaranu, Romulus Ciugulescu, ing. Lalescu, Rădulescu etc.

Din cercurile ceferiste bine informate se afirmă că d. ing. Ionel Ţaranu va fi sigur numit inspector conducător la Iaşi.

In locul de inspector conducător la Chişinău, rămas vacant prin transperarea la Iaşi a d-lui ing. Ţaranu, va fi numit d. Tudose de la Galaţi.

O excursie a soc. „A. D. Xenopol" la Balcic

Abia venit din concediu, dl. Mihail Kladny, şeful diviziei financiare c. f. r., preşedintele Asociaţiei ceferiste culturale şi sportive „A. D. Xenopol", a şi început activitatea la asociaţie, fiind secondat de dl. Spiru Gheorghiu.

Dl. Kladny a decis organizarea unei excursii la Balcic.

Pentru această excursie s'au şi înscris numeroşi ceferişti ieşeni membrii ai asociaţiei „A. D. Xenopol".

Ceferiştii vor depune o jerbă de crini la Castelul Reginei Maria de la Balcic, unde se află inima neuitatei Suverane.

D. ing. Emil Niţescu la Karlsbad

Dl. Emil Niţescu, directorul regionalei c. f. r. Iaşi, a plecat Luni la Karlsbad unde-şi va petrece concediul.

Pe timpul cât va lipsi dl. Niţescu, direcţia de exploatare va fi condusă de dl. Marino inspector general de control.

REP.

x Se atrage deosebita atenţiune asupra programului de filme, pe care „Scala" îl prezintă de azi. necruţând nici un sacrificiu.

Interesante descoperiri
făcute la Tribunalul Roman

(Continuarea din pagina 1-a)

Bogdan, fiica şi ginerele bardului.

Plicul conţinând testamentul poetului, prezentat de Paulina Alecsandri *„este de hârtie albă, sigilat cu un sigiliu de ceară roşie în care se vede o sculptură în formă de ghirlandă, deasupra căreia se află o marcă de tuş albastru cu formă pătrată, cu o coroană deasupra şi în lăuntru cu figura unui leu tăiat printr'o bandă verticală, cu trei stele pe ea"*.

Grigore I. Buiciiu, avocat din Iaşi, procuratorul Mariei G. Bogdan, fiica lui V. Alecsandri, se opune la deschiderea testamentului prezentat de soţia poetului, pe motivul că V. Alexandri ar fi lăsat în apartamentul din Avenul Montaigne Nr. 1, unde locuia pe când era trimis extraordinar şi Ministru Plenipotenţiar la Paris, un testament posterior celui găsit la Mircesti. Cere Tribunalului a aplica sigiliile la proprietatea din Mircesti şi face o petiţie către legaţia din Paris, cerând ridicarea sigiliilor din apartamentul din Avenue Montaigne Nr. 1, şi invantarierea averei. Cererea este admisă prin hotărârea Nr. 3679 din 1 Octombrie 1890, asupra căreia se revine apoi, în senzul că se suspendă aplicarea sigiliilor.

Legaţia din Paris informează tribunalul Roman că printre hârtiile lui Vasile Alecsandri, *„s'a găsit într'un plic alb cu anuarile (însemnările) de sale, plic care fusese lipit şi apoi desilpit, un testament din 20 Septembrie 1856"*, redactat întocmai ca cel lăsat la Mircesti.

Acest testament a fost studiat la Paris de G. Bengescu, însărcinatul cu afacerile străine la Paris, de faţă fiind şi părţile în litigiu (Paulina Alecsandri, Maria şi Grig. Em. Bogdan).

Ce s'a găsit la Paris

In afară de testamentul poetului, în apartamentul din Avenue Montaigne Nr. 1 s'a mai găsit un carnet pe coperta căruia era lipit un cec în valoare de 26.000 franci francezi depuşi de poet la *Societée des depots et comptes courants*, fiind însoţit de următoarea stipulaţie datată: Paris le 22 Janvier 1890:

„Veuillez dans sept jours du present avis, tenir á la dispositions du M-me Alecsandri, francs 26.000, par le débits de mon compte", notiţă complectată cu următoarea însemnare: *„Am depus la Societée des depots et compts courants, 26.000 fr. ai mei"*.

Acest cec a făcut obiectul unui lung proces între Maria Bogdan şi Paulina Alecsandri, proces sfârşit cu câştigul de cauză pentru Maria Bogdan, căci, după cum formulează hotărârea, *„foiul nu este deslipit de asupe şi nu s'a notificat băncei de către Alecsandri, înaintea morţii sale, că cedează suma după moarte, unei persoane desemnată"*.

Inventarierea obiectelor aflate la Paris, în număr de 526, a durat câteva zile în şir. S'au găsit aici preţioase documente, scrisorile Reginei şi acele ale Prinţului Ion Ghica adresate poetului, hârtii cu caracter politic, hârtii privind administrarea moşiei Mircesti, manuscrise de tot felul, o acuarelă lucrată de Regină, înfăţişând „Concertul

(Continuare în pagina 3-a)

Intocmirea bugetului Ţinutului Prut

Audienţele de ieri la d. Rezident regal

Audienţele de prezentare la d. general M. Negruzzi rezident Regal al ţinutului Prut, au continuat în cursul zilei de eri.

Excelenţa Sa a primit pe d-nii ing. Grigoriu inspectorul Regiunei drumurilor, inspector industrial Enescu, d-na prof. Alma Paul directoarea Liceului Sf. Sava, dr. C. Vasiliu medic primar al judeţului. dr. N. Cădere medicul şef al municipiului, C. Buhoci şi Th. Gheorghiu directorul şi Preşedintele Casei Asigurărilor Sociale, prof. Obreja-Iaşi şi Preot Ţincoca directorul şi Preşedintele Căminelor Culturale Fundaţiile Regale, inspector vamal Zaiţa, şeful vămei Mateescu, prof. dr. Bălteanu şi A. M. Frimu Epitropul şi directorul Spitalului Sf. Spiridon.

Tuturora d. rezident regal le-a cerut lămuriri asupra activităţei şi nevoilor instituţiilor, promiţându-le tot concursul.

*

Excelenţa Sa lucrează în prezent la întocmirea budgetului ţinutului Prut, în care scop a cerut lămuriri tuturor şefilor de autorităţi asupra lipsurilor ce le au pentru a le aloca în buget fondurile necesare.

*

In special d. rezident regal s'a interesat de activitatea căminurilor culturale din judeţ ale Fundaţiilor Regale, promiţând tot sprijinul moral şi material.

Conducătorii acestor căminuri au expus d-lui rezident regal programul celor 38 cămine culturale din judeţ, cât şi rolul lor pentru luminarea maselor săteşti.

*

Deasemenea d. rezident regal s'a interesat de activitatea vămei locale.

D-nii inspector vamal Zaiţă şi şeful vămei Mateescu, au arătat că taxele vamale sunt grele pentru comercianţi, iar comerţul a stagnat în ultimul timp, din care cauză nu se scot mărfurile din vamă.

Conducătorii vămei au arătat deasemenea că localul este ameninţat cu dărâmarea şi are nevoie de urgente reparaţiuni.

*

In audienţe avută de d-nii prof dr. I. Bălteanu epitrop general al Casei Sf. Spiridon şi A. M. Frimu director general, d. rezident regal s'a interesat îndeaproape de situaţia instituţiei ieşene.

La plecare, d. rezident a promis că în curând va vizita Epitropia şi filialele sale. Cu această ocazie va discuta pe larg toate nevoile ei presante pe baza datelor şi cifrelor.

emil ghiurtz

Mereu în frunte — „SCALA" Din succes în succes

SHIRLEY TEMPLE

în cea mai frumoasă realizare a ei „Săraca fetiţă bogată"

:- CHARLIE CHAPLIN -:

în cea mai superbă comedie de răsunet mondial „Timpuri noi"

Miriam Hopkins, Edward Robinson

în cel mai mare film de aventuri cu cowboy

---- Ţara fără de legi ----

De Luni 22 August la „SCALA"

Interesante descoperiri făcute la Tribunalul Roman

(Continuarea din pagina 2-a)

în luncă", cupa de bronz cîştigată la concursul ginţilor de la Montpellier, câteva obligaţii franceze ce se urcă la vre-o 3000 franci francezi şi multe alte obiecte de valoare.

Inventarul celor 526 obiecte aflate în imobilul dela Paris, ce se află în dosarul găsit la Tribunalul Roman, este semnat de G. Bengescu, însărcinatul României cu afacerile străine la Paris şi de Maria Grig. Em. Bogdan fiica şi ginerele bardului dela Mirceşti.

Tot în acest dosar se află o adresă din partea Academiei Române cu Nr. 5009 din 19 Decembrie 1890, semnată în original de Ion Ghica, Preşedintele ei de atunci şi de D. Sturza, Secretarul General al Academiei, prin care cere a se înainta acestei instituţii. unul din cele două testamente lăsate de poet.

A doua comoară

Am căutat zădarnic să dau peste copia de pe testamentul lui Vasile Alecsandri. M-am minunat cum e posibil ca într'un dosar în care se vorbeşte numai şi numai de acest testament, să nu fie anexat şi acesta actelor, măcar într'o umilă copie.

Nu după mult timp, testamentul a fost descoperit de alt arhivar, într'unul din cele două dosare găsite de curînd în arhivele tribunalului, dosare privind un proces de moştenire consumat între Paulina Alecsandri şi Marcela Catargi.

A fost găsit testamentul dar în... copie. O copie scrisă anapoda, cu greşeli de stil şi de ortografie. Totuşi, din această copie se poate vedea limpede grija bardului dela Mirceşti, nu numai pentru moştenitorii lui legitimi, ci şi pentru marii lui moştenitori, micii fii ai brazdei de pe moşia Mirceştilor, pentru care dă directive moştenitorilor de a le ridica şi înzestra o şcoală pentru luminarea minţii.

Nu uită că acest testament nici faimoasa luncă a Mirceştilor, sursa frumoaselor lui inspiraţii, pentru care cu vorbă caldă, roagă pe moştenitori să nu se atingă de nici un pom, de nici o salcie, ci din contra, s'o sădească şi s'o îngrijească.

Dosarele la... secret

Aşi fi vrut să studiez acest dosar în aprofunzime. Aşi fi vrut să puric slovele tremurate, să prind din întortocheturile lor firul pe care să-l depăn până la capăt.

Pe testamentul lui Vasile Alexandri mi-am aruncat numai o singură privire când m'a văzut arhivarul că-mi scot hârtia şi stiloul, mi-a luat dosarul de sub ochi spunându-mi scurt;

— „Şeful a oprit !"

Am ripostat că dosarele sunt publice, că am dreptul să studiez care îmi place, cu atât mai mult unul care interesează opinia publică...

— „Nimic ! Ce vrei dom'le, de dragul scrisului 'mneata e pe la gazetari, să-mi pierd eu slujba ?!"

— „Păi, cum ?"

— „Iacă, aşa cum îţi spun ! Dom' Preşedinte n'a anunţat Academia Română de această descoperire şi de aia nu-i voe, cu atât mai mult pentru gazetarii cari fac din... rahat, ghiciuşcă..."

„Intâiu s'o facă dom' Preşedinte, ş'apoi, 'om mai sta de vorbă..."

M'am plecat soartei...

Petronius Bejan
Roman

x **La Schitul Tărâţă.**—In urma constatărilor repetate cum că la Schitul Tărâţă—proprietatea Epitropiei St. Spiridon—dăinueşte rea gospodărie, s'a hotărât înlocuirea staretului Nicodim Enescu.

Noul stareţ, părintele Nicanor Văideanu, vine dela un schit din judeţului Neamţ, de lângă Bisericani.

Tânăr şi cu dor de muncă, noul stareţ va căuta să facă din bisericuţa schitului un adevărat altar de închinăciune.

Instalarea oficială a noului stareţ va avea loc Duminică 28 August crt., în cadrul unei mari solemnităţi.

Reconstituirea furtului dela Bis. Sft. Haralambie

Organele poliţieneşti au procedat eri la noi cercetări pe teren şi la reconstituirea jafului de la biserica Sf. Haralambie.

Toate investigaţiile au dus la concluzia că furtul n'a putut fi comis de cineva străin de biserică.

Bănuiala cade asupra paraclisierului C. Tămăzlăcaru, care avea cheia şi paza bisericei.

Se crede că furtul ar fi fost simulat de paraclisier.

D-nii comisar Mircescu şi Mihcci au dispus reţinerea numitului la poliţie, de unde va fi înaintat parchetului.

Expoziţia Iaşului se va deschide la 15 Septembrie

Consfătuirea cetăţenească dela Primărie

Dl. Oswald Racovitză, (iniţiatorul primei expoziţii municipale în oraşul nostru), în unire cu d. N. Gheorghiade, preşedintele A. C. I.-ului, au intervenit pe lângă d. primar M. Eşianu ca să se organizeze şi anul acest „Luna Iaşilor".

La această acţiune s'a raliat şi d. Const. Pogor, preşedintele Camerei de Comerţ şi împreună s'au prezentat d-lui Eşianu, căruia i-au adus la cunoştinţă rugămintea Iaşului şi a cetăţenilor.

D. primar Eşianu s'a arătat foarte binevoitor, dar a declarat că Municipiul se află în mare jenă financiară şi nu poate acorda nici-un fond. D-sa şi-a exprimat părerea că organizarea şi reuşita unei expoziţii depinde numai de ieşeni, cu ajutorul cărora s'ar putea amenaja „Luna Iaşilor".

D. O. Racoviţă a propus atunci convocarea tuturor comercianţilor şi industriaşilor şi mai multor personalităţi din oraşul nostru la o consfătuire, la care de comun acord să se găsească modalitatea de a se putea amenaja noua expoziţie din dealul Copoului.

Consfătuirea dela Primărie

Această consfătuire s'a ţinut eri dimineaţă în Camera de Consiliu a primăriei. Şedinţa a fost prezidată de d. primar Eşianu, asistat de d. av. Chiril Dragan, secretarul general al Municipiului. Au luat parte d-nii: O. Racovitză, Const. Pogor, preşed. Camerei de Comerţ, Ilie Criveanu, Directorul General al „Soc. Apelor", Pascu Stanciu, Mendelsohn delegatul A. C. I.-ului, Mircea Volanschi Directorul General al Uzinei, Mircea Bădărău, preşed. Camerei Agricole, I. C. Teodorescu preşed. Sindic. Viticol, Panu reprezentantul uzinelor Reşiţa, C. R. Ghiulea preşedintele Sindicatului Ziariştilor, Col. Argbir Directorul fabricei „Textila"-Copou, Gh. Profir, Directorul morii „Dacia", Ionel Frühling, prof. Mezrobian, ing. Vantu, etc.

Propunerile

Dl. primar M. Eşanu a arătat scopul pentru care a convocat pe reprezentanţii oraşului, la această consfătuire.

— După cum se ştie—spune d. Eşianu — Municipiul nu dispune actualmente de fonduri şi nu se poate hazarda în a face cheltueli pentru a deschide „Luna Iaşilor". Fondurile necesare trebuiesc furnizate de cetăţeni, în special de comercianţi şi industriaşi.

Dacă se va ajunge la o soluţie, roagă cu insistenţă ca industria şi comerţul să se unească, pentru o cât mai bună reuşită a viitoarei expoziţii.

Dl. O. Racovitză spune că încă dela venirea d-lui Eşianu în fruntea Primăriei, d-sa a fost solicitat să dea unele lămuriri, propuneri şi indicaţii în diferite chestiuni ce privesc Iaşul. Una dintre acestea, a fost şi problema „Lunii Iaşilor".

D. Racovitză e de părere să nu se întrerupă firul acestor expoziţii. Odată întrerupt, va fi foarte greu de reluat.

Expoziţiile ce s'au ţinut atâţia ani la Iaşi, au dat rezultate frumoase. Dovada este marele număr de vizitatori ce veneau în fiecare an la Iaşi şi cari lăsau parale multe în oraş. Nu mai puţin anul trecut, când Iaşul a fost vizitat de 93 mii de vizitatori, încasându-se la expoziţie peste 1.500.000 lei şi cari au acoperit în largă măsură cheltuelile făcute cu ridicarea diferitelor pavilioane".

In continuare, d-sa arată că anul acesta primăria nu va avea nevoie să cheltuiască decât foarte puţin, pentru micile reparaţiuni ce sunt de făcut la unele pavilioane.

Bunăvoinţa comercianţilor şi industriaşilor noştri însă, trebuie să primeze, căci numai astfel vom reuşi să sprijinim viaţa economică a Iaşului.

D-sa termină în cuvinte impresionante, declarând că Iaşul nu decade, ci el este în plin progres.

*

La cuvântul *d. Pascu Stanciu*, care face unele propuneri în privinţa datei deschiderii expoziţiei. D-sa este de părere ca aprobarea reducerilor pe c. f. r., să fie obţinută chiar dela inceputul lunii Septembrie.

D. Mircea Bădărău propune ca „Luna Iaşilor" să se deschida cât mai curând, întrucât la 4 Sept. crt. are loc la Iaşi concursul grâului, care va putea fi ţinut chiar în incinta expoziţiei. D-sa este de părere şi propune, ca produsele industriale să primeze.

Dl. M. Volanschi face un interesaut expozeu şi între altele propune ca produsele expuse spre vânzare, să fie specificate cu preţurile respective. Pe această temă se iveşte un incident între d-sa şi d. Ionel Frühling, care afirmă că Industriile nu pot face vânzări de detaliu, în expoziţie.

Dl. I. Teodorescu arată că industria ieşană este obligată moraliceşte să dea tot concursul la reuşita expoziţiei. Cei ce se opun, sunt socotiţi ca duşmani ai Iaşului.

Mai fac unele propuneri d-nii: *Pogor, Mendelsohn, C. R. Ghiulea, prof. Mezrobian, Gh. Profir*, după care se hotărăşte ca deschiderea expoziţiei să aibă loc la 15 Septembrie.

La urmă se formează un comitet de conducere, compus din d-nii: M. Volanschi comisar general al Expoziţiei, membrii: Preşedinţii camerelor de Comerţ, Muncă, Agricole, Sindic. Viticol, Sfatul Negustoresc, A. C. I.-ului, Sindicatul ziariştilor, precum şi d-nii O. Racovitză şi Petrică Bogdan, foşti primari. Din partea şcolii, a fost delegat d. Costăchescu, inspector general al învăţământului secundar. Comitetul va fi prezidat de primarul Iaşilor.

Inainte de a se închide şedinţa, d. Const. Pogor, preşed. C-rei de Comerţ, anunţă că pentru astăzi va convoca la Cameră pe toţi industriaşii şi comercianţii ieşeni, cărora li se vor aduce la cunoştinţă cele hotărâte la această consfătuire, cum şi măsurile ce sunt de luat pentru organizarea expoziţiei dela Copou.

VIRGIL GHEORGHIU

Acte de Notariat

La tribunalul comercial s'au înregistrat următoarele acte de notariat:

— Ispas Secutovici donează soţiei sale Constantina şi fiicei sale Aneta Secutovici imobilul din str. Grigore Buichiu.

— Iţic Fram vinde lui V-le Benţa imobilul din comuna Pd.-Iloaie jud. Iaşi cu 10 mii lei.

— Leib Haia la căsătoria cu Ozias Krenzer, îşi constituie dotă suma de 70 mii lei.

— Spaier Serafima la căsătoria cu Israil Bercovici, îşi constituie dotă suma de 60 mii lei.

— Solomon Michel la căsătoria fiicei sale Tauba, cu d. Haim Bluştein, îi constituie dotă imobilul din str. Nicolina 132, evaluat la 100 mii lei.

— Preot Petre Mihailescu vinde soţilor Elena şi Nec. Iacob imobilul din str. Crucei 76 bis., cu suma de 150 mii lei.

— Elena Fecioru vinde soţilor Emilia şi Ioan Zuzan imobilul din str. G-ral Cernat 13, cu 100 mii lei.

— Maria Baraş la căsătoria cu Leiba Herşcovici, îşi constituie dotă suma de 50 mii lei.

— Iosub A. Iacobovici vinde lui Iosub M. Iacobovici via din comuna Bucium jud. Iaşi cu suma de 25 mii lei

Liceul de fete „Doamna Elena Cuza"
al Societăţii Ortodoxe Naţionale a Femeilor Române
Iaşi, Str. Lascar Catargi No. 46

Liceu complect, cu drept de publicitate şi ambele secţiuni: ştiinţifică şi literară.
Taxe moderate. Funcţionarii şi pensionarii plătesc lunar.
Examen de admitere în cl. I în ziua de 4 Septembrie a. c. Informaţiuni şi înscrieri la cancelaria liceului zilnic între orele 10-1 a. m. şi 4-7 p. m.
TELEFON 1215

DIRECŢIUNEA

✚

Familia Dimitrie C. Pâncescu cu durere anunţă rudele, prietenii şi cunoştinţele pierderea mult iubitei mame

Amalia C. Pâncescu

(născută Cârjă)
în etate de 79 ani

decedată în ziua de 25 Iulie crt. la Cannes (France) unde a avut loc înhumarea.

Informaţiuni

x **Dr. M. Segal** *medic de spital*, **mutat** *în str. Cuza Vodă No. 83 (Palatul Braustein), consultă şi operează boli de* **nas, gât şi urechi** *între 8-10 a. m. şi 3-6 p. m. Telefon 1767.*

x *Dentist I. GOLŢMAN* din Piaţa Unirii şi-a reluat consultaţiile între orele 9—1 şi 3—8 p. m.

x *O faţă prietenoasă* şi un ten curat, atrag întotdeauna simpatie. Prietenos poate fi oricine iar tenul frumos îl poate dobândi fiecare, folosind regulat Crema NIVEA.

x **Dl. Dr. R. Damsker**, *întorcându-se în localitate şi-a reluat consultaţiile în cabinetul d-sale din str. Ghica Vodă.*

x La Iaşi bântue din nou epidemiile. Somităţi medicale prescriu BOLV ZUL DE BORSEC ca preventiv a acestor boli.

O tragedie în zăpadă
(Falşificatorii de bani)
De Luni la Sidoli

Dr. R. DAMSKER
Medic de Spital
BOLI INTERNE
plămâni, inimă, rinichi
Str. Ghica Vodă No. 32

Marele Teatru Cinema Trianon
După cererea generală a readus cu mari sacrificii pe celebrii comici
PAT & PATACHON
Program schimbat
cari vor apare pe scenă la fiecare reprezentaţie, atât la matineu cât şi seara, în pauzele filmelor
STRIGOII cu CONSTANCE BENNET, CARY GRANT etc.
Pensiunea artistelor cu KATHERINA HEPBURN, GINGER ROGERS şi ADOLPHE MENJOU
NUMAI 2 ZILE SAMBATA 20 şi DUMINICA 21 ct.
mai aveţi ocazia de a admira pe vestiţii comici, înainte de plecarea lor în străinătate. — SAMBATA la ora 9 şi DUMINICA la ora 10 jum. MATINEURI POPULARE cu filme şi **Pat şi Patachon**
Preţurile obişnuit reduse.

ULTIMA ORA

ACTUL SOLEMN DELA CLUJ

Instalarea rezidentului regal
Drepturi egale pentru minoritățile etnice.
Inviorarea vieții provinciale.

Bucureşti 20. — Eri a avut loc solemnitatea instalării d-lui general Hanzu ca rezident regal al ţinutului Somes, cu reşedinţa la Cluj.

Au participat I. P. S. S. Patriarh Miron, dl. Armand Călinescu ministru de interne şi d. general dr. Marinescu ministrul Sănătăţii.

Primul a vorbit P. S. S. Patriarh Miron despre importanţa şi rostul nouei legiuiri, care este o lege fundamentală pentru asigurarea unui curs normal vieţii noastre publice.

Primul ministru s'a ocupat apoi de minorităţi, arătând că toţi minoritarii, fără de origine etnică şi religie, sunt socotiţi cetăţeni loiali, cu drepturi absolut egale cu ale românilor.

Numai că aceşti cetăţeni minoritari trebue să se încadreze deplin în aspiraţiile neamului românesc şi să conlucreze pentru progresul ţării.

In încheiere, Inaltul Ch riarh binecuvintează pe noul demnitar, urându-i spor la muncă.

A răspuns dl. general Hanzu, care a expus în linii generale programul său de activitate.

In legătură cu chestiunea minorităţilor, d-sa a spus:

„Voiu avea o atitudine înţelegătoare inspirată de bunăvoinţă faţă de populaţia minoritară, făcând aceasta în credinţa, că i se va răspunde din partea ei cu o perfectă loialitate cetăţenească. Scopul meu va fi să elimin orice motiv de ură sau de discordie şi într'o atmosferă de linişte garantată, voiu căuta să raliez forţele disponibile ale ţinutului, fără consideraţiune de confesionalism şi naţionalitate, la opera mare de redresare generală".

*

A urmat un banchet la colegiul universitar.

Cu acest prilej a vorbit din nou I. P. S. S. Patriarh Miron relevând noul ritm şi era de ordine şi cinste introduse prin noile legiuri.

A luat apoi cuvântul dl. Armand Călinescu, ministru de interne, arătând că prin aplicarea noilor legiuiri administrative se păşeşte la descentralizare, dându-se posibilităţi de desvoltare a vieţii locale, cu valorile şi tradiţiile ei.

In acest mod se creiază o administraţie aproape de popor, care să constate nevoile imediate şi să le soluţioneze.

D-sa a arătat că noua legiuire poate fi socotită ca un ornagiu adus provinciei, deoarece ţinuturile acum se vor redeştepta la viaţă adevărată, rodnică şi înfloritoare.

*

Astăzi are loc la Timişoara instalarea d-lui Al. Marta ca rezident al ţinutului Timiş.

Participă I. P. S. S. Patriarh Miron şi dl. Armand Călinescu.

Celelalte instalări

Săptămâna viitoare se vor face celelalte instalări.

Rezidenţii tuturor ţinuturilor au sosit la posturi şi au început activitatea.

Au avut consfătuiri cu prefecţii de judeţe, spre a se informa asupra situaţiei şi au început lucrările în vederea alcătuirei bugetelor.

Conferinţa Micei Înţelegeri

La ministerul de externe au fost terminate lucrările în vederea conferinţei Micei Înţelegeri, care începe mâine la Bled (Jugoslavia).

Astăzi părăseşte ţara dl. Petrescu - Comnen, ministrul nostru de externe, împreună cu comisiunea română care va participa la desbateri.

Comisiunea e formată din d-nii Contescu, Creţeanu, Cesianu şi Ţimiraş.

Inspecţie

Dl. M. Ralea, ministrul muncii, se află astăzi la Piatra-Neamţ, unde vizitează instituţiile muncitoreşti.

Astăseară, d-sa vine în capitală.

A făcut explozie o maşină de treer

2 morţi şi 4 răniţi

Bucureşti 20—O gravă nenorocire s'a produs în com. Dridu-Perbinţi din jud. Ilfov.

O locomobilă de la aria de treer a satului a făcut explozie omorând pe sătenii V. Andrei şi Mihalache Don şi rănind grav alţi 4 ţărani.

De la explozie, s'a aprins aria.

A fost distrusă recolta de pe 150 pogoane.

CREARE de REGIUNI AUTONOME înlăuntrul statului cehoslovac

Planul lordului Runciman

Praga 20.—D. Hodza, preşedintele consiliului de miniştri, a informat pe lordul Runciman că va acorda fără întârziere în administraţia poştelor 7 locuri de mare importanţă unor funcţionari de naţionalitate germană.

In ce priveşte administraţia politică, ministrul internelor va numi în curând funcţionari germani, ca guvernatori ai districtelor As şi Trutnov (Trautenau).

Două alte posturi de guvernatori vor fi acordate în curând germanilor; precum şi posturi în diverse administraţii publice.

Au început numirile

Guvernul cehoslovac a şi început să facă numirile de sudeţi în poaturi de conducere.

Astfel dl. Anton Geri a fost numit prefect la Trutnov, dl. George Reit prefect la Asch.

De asemenea, un sudeţ a fost numit primar la Most.

Cu prilejul instalării primarului, sudeţii au organizat o retragere cu torţe.

Pe o stradă mai dosnică, procesiunea a fost atacată cu pietre. Câţiva sudeţi au fost răniţi.

Un nou consiliu de miniştri

Sudeţii au avut aseară o consfătuire la hotel cu anturajul lordului Runciman.

Intrevederea dintre domnii Hodza şi deputatul henleinist Kundt a fost amânată pentru astăzi.

Aseară s'a întrunit din nou consiliul de miniştri.

Dl. Hodza a făcut un expozeu asupra desfăşurării evenimentelor şi a măsurilor luate de guvern.

S'a dispus să se dea ordine severe pentru a se evita incidente de felul celui din Most.

Formula lordului Runciman

Londra 20.—Agenţia „Reuter" transmite din Praga, că n'a mai rămas nici o bază sigură pentru continuarea negocierilor între sudeţi şi guvernul cehoslovac.

Urmează ca lordul Runciman să intre în rol, cu atribuţiuni principale, pentru a propune o formulă tranzacţională.

Se afirmă că lordul Runciman va propune crearea a 3 regiuni germane (în felul sistemului din Irlanda), regiuni care să aibă o conducere proprie şi înlăuntrul cărora să se asigure minorităţii cehoslovace aceleaşi drepturi pe care minoritatea germană le va avea în regiunile cehe.

Toate regiunile vor trimite reprezentanţi în parlamentul din Praga, pentru a susţine interesele autonome locale.

Se va păstra însă unitatea centrală pentru chestiunile care privesc armata, finanţele generale şi politica externă.

Se crede că guvernul cehoslovac va primi această propunere ca bază de discuţie.

Cronica Sporturilor

Duminică „Textila" îşi verifică forţele în vederea campionatului

De pe urma ultimei şedinţe a „Comitetului federal", Iaşul sportiv s'a ales, cu realizarea unui vechi deziderat, adică să fie reprezentat în divizia naţională B, cu două echipe.

Dacă într'adevăr ideia e regeneratoare, pentru sportul ieşan, era numai în funcţie de valoarea reprezentanţilor.

„Textila" ne-a mai reprezentat în această competiţie, iar recenta avansată este „Victoria cfr".

Rămâne de văzut dacă această alegere va folosi ridicării foot-ball-lui ieşan.

Textila contra Aquila

Clubul muncitoresc, sub proaspăta îndrumare tehnică a cunoscutului jucător Glasse, va avea numai de câştigat.

Pregătirile modeste deoarece sunt în imediată legătură cu mijloacele materiale de care dispune clubul din dealul Copoului, au fost realizate în parte.

Textila va reapare mâine, Duminică, în faţa publicului ieşan,—susţinând o partidă amicală cu „Aquila". Va fi o bună ocazie de a se verifica potenţialul echipei, şi randamentul jucătorilor.

Wolley-ball

Clubul Macaby, e în tratative avansate cu C. F. R.-Bucureşti, fosta „Campioană a României" ca să joace la Iaşi în zilele de 27 şi 28 August.

Secţie femenină

Pe terenul Macaby secţia femenină şi-a început activitatea. Duduile sportive se antrenează zilnic.

SEMM

Atac banditesc

Bucureşti 20.—Un atac banditesc a fost comis pe Şoseaua Pantelimon.

Comerciantul I. Niculescu a fost acostat de 4 bărbaţi şi 2 femei, cari l'au maltratat şi jefuit.

Victima a fost transportată la spital.

Erupţie vulcanică în Japonia

Tokio 20.—Vulcanul Asma a reînceput eri să erupă, aruncând mari cantităţi de lavă.

Numeroase sate sunt ameninţate.

Ştiri poliţieneşti

Furt în Str. Ştefan cel Mare

O îndrăzneaţă spargere s'a făptuit în plină zi, pe str. Ştefan cel Mare.

Indivizi necunoscuţi, prin chei potrivite au pătruns în locuinţa d-nei Liza Herşcovici,—(plecată la băi) de unde au furat numeroase lucruri.

A fost înştiinţată păgubaşa.

*

— A fost condus la poliţie minorul Marcel Sudusevschi din str. Mitropoliei No. 8, învinuit că ar fi furat din sertarul d-lui Ioan Neamir, suma de 2000 lei.

Se fac cercetări.

*

— A fost arestat în Piaţa Unirei spărgătorul Roman Cazacu din str. Păcurari No. 15, urmărit de multă vreme de poliţia ieşană.

— Răufăcători prin spargerea unui geam dela locuinţa d-nei Doch a Ciochină din str. Radu - Vodă No. 2, au furat lenjerie şi alte lucruri casnice.

— Domnişoara Paraschiva Tudose din str. Mărăcineanu No. 1, a reclamat că, în lipsa sa de acasă, concubinul ei anume Frantz Staler, a dispărut furându-i hainele şi suma de 9000 lei.

Se crede că numitul ar fi plecat la Gura-Humorului în vilegiatură.

— Dl. Dumitru Popescu dir. Şcoalei primare „Vasile Conta" din str. Nicolina, a reclamat la poliţie că autori rămaşi necunoscuţi au pătruns în locuinţa sa de unde au furat lengerie.

*

Agresiuni. — Comisariatul circ. II-a cercetează reclamaţia d-nei Ana Ignat din str. Lipovană No. 15. Ea arată că a fost grav bătută de vecina sa Maria Cojocaru şi Ilie Ovaciuc din aceiaşi curte.

— La cerinţa d-nei Varvara Galben din str. Morilor 57, e cercetat la poliţie Constantin Profir din cart. r. m. s. care întâlnind-o în stradă, a bătut-o fără nici un motiv.

*

Diverse. — Dl. Ioan Cupa din str. Florea No. 20, a cerut internarea într'o şcoală de corecţie a fiului său Petru Cupa.

— A fost condus la comisariatul gării tânărul Weintraub Izu, elev din Bârlad str. Vasile Conta No. 6, la pretenţia unui controlor C. F. R., pentru faptul că ar fi încercat să-i vândă un bilet de călătorie.

Se fac cercetări.

— Astă noapte a fost găsit prin Hală minorul Ioan Moldovanu evadat dela colonia Galata.

El va fi retrimis la colonie.

REÎNCADRAREA funcţionarilor poştali

Cu prilejul reorganizării administraţiei P. T. T. au fost pensionaţi funcţionarii cu 30 ani de serviciu sau 57 ani vârstă, în număr de 259. A fost menţinut prin excepţie, un număr de 20 la sută din aceşti funcţionari,

După pensionare, s'a făcut o nouă încadrare a funcţionarilor poştali.

La Iaşi, inspector de ţinut este d. Cristea Cristescu; inspector în oraş d. Ioan Zaharia; controlor principal, d. D. Deaicu.

Diriginte al oficiului principal este d. Titus Alexandrescu.

Informaţiuni

x În oraş sînt 45 cazuri de tebră tifoidă.

x D. Dumitru Stăniceanu, administratorul penitenciarului Bălţi, a fost destituit din funcţiune pe data de 5 August.

x Se afirmă că dl. Caton Militeanu, fost inspector la M. A. T., va fi numit al doilea ajutor de primar al Iaşului.

Premiera revistei

Ţimes -- Ias --

— de —

Maur Săveneanu

are loc astă-seară la „Pomul Verde"

Control deplin al României asupra navigaţiei pe gurile Dunării

Bucureşti 20.—Comisiunea Europeană a Dunării, care s'a întrunit la Sinaia, şi-a terminat lucrările.

Eri s'a dat un comunicat asupra celor discutate.

Hotărârile comisiunei sunt de o importanţă deosebită pentru ţara noastră.

Astfel s'a decis că încetează puterea comisiunii europene asupra navigaţiei pe Dunăre, de la Brăila până la Mare, pe toate 3 braţele.

Controlul navigaţiei trece asupra statului român.

Postul Sulina nu va mai fi socotit internaţional, iar regimul de navigaţie va fi impus de România.

In modul acesta, comisiunea europeană a Dunării încetează exercitarea drepturilor de până acum.

Refacerea creditului particular

Bucureşti 20.—La ministerul economiei naţionale se lucrează la un important proect pentru refacerea creditului.

E vorba în primul rând de măsuri pentru asigurarea depozitelor din bănci.

Se va hotărî ca numai anumite bănci, care pot da asigurări depline, să primească depuneri.

Se va crea un institut de reasigurare a depunerilor din bănci.

Demers britanic la Roma

în problema spaniolă

Londra 20. — Se anunţă că guvernul englez e hotărât să rezolve definitiv problema Spaniolă.

Insărcinatul de afaceri de la Roma a primit instrucţiuni să întrebe guvernul Italian asupra furniturilor de arme şi ajutorui dat generalului Franco.

După primirea răspunsului, Anglia îşi va fixa atitudinea.

Mâine Duminică dim. Matineu la Scala

cu cele mai mari 3 filme văzute până azi

MARŞUL DE NOAPTE

cu Fredric March şi Warner Baxter

RAMONA technicolor cu Loreta Yound

INAMICUL FEMEILOR

film de aventuri şi mistere cu Ann Harding

O lămurire a Sindicatului Brutarilor din Iaşi în chestia pîinii

Domnule Director,

In ziarul „Opinia" No. 9416 pe care cu onoare îl conduceţi, s'a publicat un articol privitor „larăşi pâinea" şi pentru a lămuri opinia publică, vă rugăm să bine-voiţi a ne permite ca tot prin coloanele ziarului Dv. să arătăm realitatea chestiunei pâinei la Iaşi.

Acuzările ce ni se aduc nouă ca de obicei, la fixarea preţului la pâine, nici-o-dată n'au fost justificate şi iată de ce: Este ştiut că orice industrie mare sau mică are la bază fabricaţia produselor lor: 1) materia primă; 2) cheltuelile de fabricaţie în urma căreia îşi fixează preţul de vânzare, cu un profit oarecare.

In situaţia materiei prime a primului aliment de consumaţie este tocmai contrariul. Morile locale prin Decizia Oficiului de Valorificare au obţinut ca *făina este liberă la vânzare.*

Mâna de lucru regia fabricaţiei care luptăm de ani de zile de a se stabili la faţa locului cât servim costul fabricaţiei la 100 kgr. făină, la care adăugându-se costul făinei fixată în ordonanţă, să fie o normă la fixarea preţului acestui aliment cu un profit minim de existenţă în raport cu obligaţiunile ce le avem.

Dacă n'am putut nici până azi reuşi aceste chestiuni atât de vitale pentru noi, cu ce suntem noi vinovaţi?

Nu urmărim scumpirea nici nu depinde de noi. Noi am cerut şi cerem şi astăzi, indiferend care va fi preţul pîini, să fim calculaţi şi să nu fim inferiori altor oraşe şi târguşoare ale căror cheltueli sunt cu mult mai mici ca ale noastre. Opinia publică este informată desigur din ziare de greutatea pâinei de 850 gr. dela Bacău, Roman, Dorohoi, P. Neamţ cu aceleaşi preţuri ca la Iaşi.

Datorită inconvenienţei şi silit de împrejurări, autorităţile municipale s'au putut convinge că unii brutari pentru a se putea menţine (ne mai având alte surse) au recurs la lucruri necorecte, suportînd din această cauză consecinţe.

Pentru a îndepărta pe viitor lipsa la cântar şi concurenţa neloială şi pe lângă aceasta consecinţele ce le poate avea cel mai corect brutar datorită greşelilor de fabricaţie din partea lucrătorilor şi a părţilor tehnice la coacere, am înaintat un memoriu în acest senz D-lui Primar de a ne aproba ca pâinea să se vândă obligator cu cântarul, aşa cum se vând toate articolele alimentare şi cum se obişnuieşte în multe oraşe din ţară.

Apelăm şi sperăm că Onoraţi consumatori conştienţi de a-şi pretinde dreptul D-lor nu li se va părea nejustificată apelul nostru care satisface ambele categorii, căci aşa cum obişnuieşte a cumpăra carnea, zahărul, fructe etc. se va obişnui a cântări şi pâinea îndepărtând prin aceasta ponegrirea unei bresle care are zilnic cele mai grele împovorări.

Nădăjduim cu sub regimul dreptăţii, doleanţele noastre vor fi satisfăcute dat fiind că nu urmărim de cât precum am zis, să ni se facă calcule reale echitabile, indiferend care va fi preţul pâinei, dându-ne posibilitate ca să putem exista în mod cinstit, fiindcă autorităţile s'au convins că preţul concurenţei neloiale, revine mai scump ca acel oficial.

Sindicatul Patronilor Brutari

La „SCALA" - Ultimele 2 zile de succes

3 filme colosale şi 2 jurnale de actualităţi

Cel mai mare film de război

Marşul de noapte

cu FREDRIC MARCH
WARNER BAXTER
JUNE LANG
LIONEL BARRYMORE

O producţie technicoloră de neîntrecut

RAMONA

cel mai senzaţional cowboy cu LORETA YOUNG
DON AMECHE
KENT TAYLOR

Un film de groază mistere şi aventuri

Inamicul Femeilor

cu
ANN HARDING

Jurnalul „Paramount" şi Jurnalul Românesc O. N. T.

ANUL XXXIV No. 9418

1 LEU

MARȚI 23 AUGUST 1938

ABONAMENTE:
Lei 350. . . . . pe un an
„ 180. . . . . „ 6 luni
„ 90. . . . . „ 3 luni
„ 35. . . . . „ 1 lună
„ 1500. . . Instituții publice

Atelierele tipografice „Opinia"
IAȘI STR. LAPUȘNEANU 37

BIBLIOTECA UNIVERSITĂȚII -IAȘI-

OPINIA

Ziar popular cotidian

TELEFOANE
Redacția. . . . . No. 1298
Administrația . . . . „ 1299
Serv. de noapte red. . „ 1436

Redacția și Administrația
IAȘI STR. LAPUȘNEANU 37

Director: C. R. CHIULEA

IN CHESTIUNEA EXAMENULUI
ORGANELOR DE CONTROL IN INVAȚĂMÎNTUL PRIMAR

Ministerul Educației Naționale a fixat pe data de 1 Septembrie a. c. examen pentru posturile de revizor și subrevizor școlar. La acest examen se pot prezenta învățători de gr. I, notați cu „bine" și „foarte bine" la inspecții, și cu o rodnică activitate în învățământ.

Asemenea examen s'a mai ținut și în anul 1931, făcându-se inamovibili o serie de organe de control, care, după cum se vede acum, nu au prea răspuns chemării și mai toate au fost rechemate la catedră, iar altele supuse la noul examen din Septemvrie.

Și atunci (ca și acum) examenul s'a ținut în pripă, neputându-se face o adevărată selecție.

Controlul în învățământ, mai ales în timpurile actuale, trebuește făcut de dascăli cu multă experiență și prudență, având pe lângă pregătirea necesară și o vastă activitate câștigată de un timp mai îndelungat, la catedra unde au profesat.

Organul de control să fie un îndrumător de fiecare clipă, al dascălului necăjit și modest, cunoscător permanent al nevoilor materiale și morale a școalei și a învățătorului; nu un sbir care să sancționeze de îndată orice mică abatere, fără cercetări serioase și fără îndrumări pentru îndreptarea răului.

Dar, pentru toate acestea, se cere ca omul să fie „om" și pe lîngă pregătire să mai aibă și prestanța vârstei, coatele puțin roase de catedră, experiență multă, însușiri gospodărești și activitate în toate domeniile. Aceste lucruri nu se pot verifica printr'un simplu examen, ci într'un timp mai îndelungat.

Ca unul ce am mâncat „pâinea controlului" mulți ani, îndrăznesc să emit o părere:

Pentru selecționarea organelor de control în învățământul primar, să se fixeze cursuri pe lângă o universitate din țară, cu o durată de cel puțin un an de zile. La aceste cursuri să se predea:

Știința pedagogică, practică pedagogică, legislație școrară, corespondență și îndrumări temeinice asupra felului cum trebuește făcută o inspecție model.

Să se execute inspecții în toată durata cursurilor, făcându-se critica fiecăreia, scoțându-se învățături de care să le folosească candidații, când vor fi puși în situația de a inspecta. După absolvirea cursurilor să se țină un examen serios; iar în ordinea clasificației, să se facă numirile ca și în învățământul secundar. Să nu se poată prezenta la aceste cursuri decât învățătorii cu cel puțin 15 ani de învățământ, din care 10 ani la catedre.

Astfel pregătiți, controlorii noștri vor fi la înălțime, știind ce vor și mai ales ce trebuie să ceară dăscălimii controlate.

Traian Popescu
Institutor
fost inspector școlar

-- Manevrele armatei franceze --

Armata franceză a făcut manevre, zilele acestea, în munții Alpi, în apropiere de granița italiană (ceia ce e destul de semnificativ).

In prezența, generalului Gamelin, șeful Marelui Stat Major al armatei franceze, soldații au învins toate dificultățile, executînd perfect temele date. In munții acoperiți de zăpadă, au fost utilizați și vestiții cîni de St. Bernard.

In clișeu, generalul Gamelin mîngîind un frumos cîne St. Bernard.

O lege așteptată de două decenii
Legea administrativă satisface postulatele Adunării dela Alba-Iulia

Pentruca să se dea întregul prestigiu instalării rezidenților regali și punerii în aplicare a vastei reforme administrative, președintele Consiliului de Miniștri I. P. S. S. patriarh Miron și ministrul de interne d. Armand Călinescu, au considerat ca o datorie să cinstească solemnitatea dela Alba-Iulia, Cluj și Timișoara, cu prezența lor.

Ardealul și Banatul sunt flatate de înalta atențiune și primesc vizita înalților demnitari cu încrederea pe care o merită reforma așteptată de atâta vreme. Căci n'a fost nici o altă chestiune mai desbătută acolo, mai populară și mai simpatică decât chestiunea descentralizării. Ea a fost înscrisă cu litere de foc în pactul istoric dela Alba-Iulia. Însă n'a rămas decât literă moartă, pentrucă procesul integrării în viața unității de stat a fost excesiv de lent. Politicianii au tulburat apele, iar principiul a fost bagatelizat și dat uitării. Intransigența guvernelor de partid și violența provocată opoziționiilor regionale, au mistificat totul producând o regretabilă confuzie.

Era însă prea evident că o soluție rodnică, fără introducerea fățișă și categorică a descentralizării reale, nu e de imaginat.

Legea administrațiunii locale este bine venită, întâiu de toate acolo, în noile provincii, care au trecut prin încercări prea grele, prin schimburi prea dese, prin tulburări care au neliniștit prea mult spiritele.

Prezența Președintelui de Consiliu și a Ministrului de Interne în cele trei metropole administrative din Ardeal și Banat, are un efect liniștitor și dă o satisfacțiune pe care n'o pot simți decât niște cetățeni care de două decenii ahtiau după o rânduială corespunzătoare nevoilor publice consemnate și în grandioasa rezoluțiune dela 1 Decembrie 1918 care proclamă „promovarea nivelării sociale". Ori legea este chemată să transforme în fapt revendicările locale, cari să stimuleze proprietatea tuturora.

Scrisori din Paris

Artiștii în vilegiatură
Idila Gretei Garbo cu Leopold Stokowski.
Aventurile Simonei Simonne.

Iată în fine sosită epoca bine-cuvântată a odihnei. Orașele s'au golit după ce zilnic trenurile ticsite au revărsat valuri de citadini pe malul mării, sau în stațiunile muntoase. Teatrele au închis porțile până la 15 Septembrie, iar Cinematografele au reînviat filme ce au rulat acum 4—5 ani, și care astăzi n'au nici măcar un interes retrospectiv.

Artiștii se odihnesc, care la vre'o stațiune celebră, care în vr'un colț pierdut în creerul munților, unde o clipă pot scăpa de privirile indiscrete ale curioșilor.

Masivul central anul acesta e la mare cinste. Două celebre vedete *Greta Garbo* și *Leopold Stokowski* și-au ales cuibul aci, într'un minunat sătuc de 200 de locuitori. Stokowski a precedat'o pe Garbo la Paris. Pe cât dânsa e de simplă, pe atât celebrul șef de orchestră e elegant, chiar spilenit. Când era la Paris, timp de 3 zile a reușit să treacă neobservat. Într'o zi totuși pe când admira o vitrină cu cravate și batiste cineva în dosul lui șopti numele Gretei Garbo. Bietul Stokowsky văzându-se recunoscut, pătrunsese repede în magazin și adresându-se vânzătoarei îi spuse textual: Eu sunt „Stokowsky logodnicul Gretey Garbo; nu doresc nici „un fel de publicitate; am „fost însă recunoscut. Te rog „indică-mi o ieșire laterală pe „unde să mă pot strecura".

Cu batista ce-i înfășura jumătate din obraz, Stokowsky încercă să se furișeze. Prea târziu însă. O duzină de aparate fotografice brocate asupra lui, l-au eternizat astfel înfășurat de pareă ar fi ieșit dintr'un spital.

In mica localitate unde Greta a șosit de câteva zile, logodnicii par a uita totul în jurul lor. Doară dragostea lor există; și adesea celebra pereche cu tichii pe cap, și ochelari negri, explorează regiunea pe jos sau în mașină, dându-și astfel iluzia celei mai depline libertăți.

*

Tot în masivul Central, o altă stea, aceasta mai efemeră, Simonne Simon, încearcă să uite seria de neplăceri ce le-a cunoscut la Holiwood.

După strălucita creație ce a făcut-o în *„Lac aux Dames Simonne,* văzu răsărindu-și steaua.

Nenumărate contracte care de care mai strălucite îi redară ocazia să-și afirme tânărul ei talent. Ca o consacrare, Holiwood o angajă pentru 2 ani, în condițiuni cu totul neașteptate; 5 milioane de franci francezi.

Tânăra vedetă păru aiurită de această neașteptată șansă, și-și crezu permis să-și afirme toate capriciile, tânără, frumoasă, bogată și celebră, artista ducea o viață cam... sgomotoasă.

Din când în când ecourile parveneau până la Paris, ceia ce nemulțumea profund pe numeroșii ei admiratori.

Totuși lucrurile ar fi putut rămânea aici, dacă Simonne nu ar fi avut nefasta ideie de a da pe mâna justiției pe secretara ei Sanda Martin pe care o acuză de a-i fi sustras sumi importante.

Scandalul isbucni. Secretara, în curent cu viața desordonată a artistei, făcu o sumă de destăinuiri care au aruncat o lumină defavorabilă asupra ei.

Presa americană, fără cruțare a exploatat scandalul, așa încât filmele ei au fost boicotate. Simonne, amărâtă și deziluzionată, a fost silită să-și facă bagajele și să se întoarcă în Franța unde așteaptă cu nerăbdare ofertele de angajament ale firmelor franceze.

Aleb.

Paris, August, 1938

Făina și pânea

La fixarea prețului pînei, are rol primordial prețul făinei.

Și e o anomalie să fixezi un preț maximal al pânei, când comerțul de făină e lăsat liber. Din acest punct de vedere, brutarii au dreptate.

Deci, la fixarea regimului pînei, ar trebui maximalizat prețul făinei. Și dacă acest lucru nu se poate din pricina unor cu riozități ale legii, trebuește-cel puțin să se dea putința brutarilor să achiziționeze făină de acolo de unde o găsesc mai convenabilă (din județ sau din alte județe).

In orce caz, trebue găsită modalitatea ca ieșenii să mănânce pâne bună și ieftenă, macar în epoca aceasta de ieftinătate mare a grâului.

REP.

Din toată lumea

Gest frumos

Doamna Dr. Medea Niculescu, consilieră tehnică la Ministerul Sănătății, e moldoveancă de-a noastre, și a petrecut copilăria în orașul Fălticeni.

D-na dr, Niculescu vine din când în când să-și revadă orașul copilăriei.

Și în semn de dragoste pentru Fălticeni, a hotărât să cumpere acolo o casă și să instaleze o bibl.otecă comunală.

— „Vreau să las o amintire în orașul în care mi-am petrecut copilăria și în care mă regăsesc aproape în fiecare an, cu aceiași emoție"... a declarat d-na Niculescu.

Gest nobil, care merită a fi subliniat.

§§§

Ingrijorare

Directorul unei mari instituțiuni din Amsterdam, cetățean olandez, dar inginer din Romînia, venise în lași pentru a-și vedea unele rude. Intenția lui era să rămâie în Iași cât-va timp. A fost însă nevoit să părăsească Iașul și să se înapoieze urgent în Olanda, în urma știrilor primite prin care i se anunța că, din pricina situației europene și a fortificațiilor ce le face Germania, ingrijorarea în Olanda crește simțitor.

§§§

Filmarea visurilor

Se spune adesea că ochii sunt oglinda sufletului. Se pare că această afirmație e mai exactă decât credeam până acum. Căci, ochii nu reflectă numai gândurile omului treaz, ci și visele sale.

Cel puțin, așa susține un savant german.

Inainte de a se ocupa de oameni, acesta a făcut experiențe cu iepurii, cari dorm, precum știm, cu ochii deschiși. Și savantul a constatat că pe retină se reflectau scene, care n'aveau modelul lor în realitate și care trebue să fi fost proectate de vis. Savantul în chestiune a construit deci un aparat fotografic, care să filmeze visele.

Și a constatat că trebue o bandă de 50 de metri, spre a înregistra visul unei singure secunde. Iuțeala cu care se desfășoară visul unui european mijlociu, e de o sută de ori mai mare, decât acea a gândurilor și a actelor sale, în timp de trezie.

Pe când primul cinematograf, cu filme visate?

§§§

Contract americănesc

Un antreprenor de pompe funebre și un bărbier din Noua Galie de Sud, au încheiat un contract neobișnuit. Bărbierul va tunde și va rade gratis pe antreprenorul de pompe funebre, cu obligația acestuia din urmă de a face bărbierului cuvenita înmormântare creștinească, gratuit atunci când el va muri.

O clauză a contractului garantează despăgubirea bărbierului în cazul când antreprenorul de pompe funebre ar muri înaintea lui.

§§§

Superstiții

Până mai acum câțiva ani vapoarele de război britanice puteau fi socotite adevărate corăbii ale lui Noe, întrucât marinarii întrețineau pe ele orice soiu de animale aducătoare de noroc, printre care cerbi, antilope, urși, vulpi, maimuțe, pisici, câini, cameleoni etc.

Dar amiralitatea engleză a pus capăt acestui obiceiu, când s'a aflat că una dintre marile unități de război purta un „echipaj animal" compus din aproape 1600 animale „port-bonheur".

NOTE
Una-l filmul; alta-l viața...

De obiceiu la cinematograf bătrânii se așează chiar lângă ecran, pentru că-s miopi și surzi; tinerii tocmai în fund unde e bezna mai perfectă; iar cei cari vreau să vadă filmul,—la mijloc.

In categoria ultimă eram eu și o pereche care ar fi putut servi de emblemă a căsniciei perfecte. El moțăia, ronțănind metodic nu știu ce, ca un șoarece fără dinți, iar doamna se dovedea sentimentală prin excess, subliniind prin diminutive drăgălașe scenele de dragoste din film:

— Vai ce drăguț e el! Ah, ce clipe divine! Uite-te ce șic se sărută puișorii de ei!

Și cum eroii de pe ecran nu prea aveau ce face altceva, se pupau pe sute de metri de peliculă și în diferite poziții.

Doamna era extaziată:

— Minunat! Vezi ce figură distinsă e ea?

Incurajați, se vede, de atmosfera filmului și de aprecierele doamnei, o pereche din fața noastră începu să repete în versiune mută scenele de pe ecran. Trebue să recunosc că se sărutau cu mai mult foc decât vedetele fotogenice, dând o replică autohtonă demnă de faima românilor.

Când a dat cu ochii de silueta celor două nasuri lipite, doamna sentimentală a coborât din poezia peisajului californian:

— Ia te uită la ăștia, Manole! N'au nici o rușine. Se focăesc ca la varieteu. Ptiu, generație de azi!...

Enervată, doamna a încercat să se mai extazieze de dragostea filmului, dar n'a reușit din cauza cuplului vecin care prinsese poftă de sărutat.

— Hai Manole, că-mi fierbe sângele de așa nerușinare.

— Lasă drag... tinerețe.., film.

— Ce face? Să n'o faci pe berbantul... putregai bătrân. Nu cumva ai vrea și d-ta să stai bot în bot cu vreo mafracucă!

Ca să dovedească că nu are asemenea polte, domnu Manole a trebuit să plece, deși s'a mai întors de vreo două ori spre tinerii îmbrățișați.

In trecere, doamna a scrîșnit aprig:

— Porcii...

Iar în pasaj, n'a uitat să-i spue lui Manole:

— Să venim încă odată la filmul ăsta. E admirabil!

AUREL LEON

O podoabă a Bisericei

Arhimandritul Iuliu Scriban
a împlinit vrîsta de 60 ani

Prea învățatul și distinsul profesor Arhim. Iuliu Scriban a împlinit vrâsta de 60 ani. Cu acest prilej, părintele ieromonah V. Vasilache directorul cancelariei Arhiepiscopiei Iașilor a scris un frumos articol de omagiu în revista „Mitropolia Moldovei".

Asociindu-ne din toată inima la serbătorirea P. C. Arhimandrit Scriban (un foarte prețios colaborator al ziarului nostru), reproducem părțile esențiale din articolul părintelui ieromonah Vasilache.

Nu se va putea cerceta și reconstitui istoria bisericii românești din veacul 20, fără a cerceta opera și măreața contribuție a Părintelui Scriban. Nu e fapt, nu e svâcnire și nu e năzuință, am putea zice cât de măruntă în istoria bisericii noastre din timpul acestui veac, la care P. C. Arhim. Scriban să nu-și aibă părtășia sa sufletească. Nu mai vorbim de marile evenimente, de marile probleme bisericești pe care le-a călăuzit și le-a îndrumat cu lumina și energia mult cuprinzătoare a P. C. Sale.

N'a fost consătuire înaltă bisericească, și am putea zice și mirenească ce dorea să aibă și preocupări religioase, care să nu se fi folosit, măcar în parte și de părtășia acestui ilustru bărbat al bisericii noastre. De nu era poftit să facă parte din comitetul de conducere, apoi cel puțin cei din comitet se informau și se documentau cu cele scrise de P. C. Sa, cu privire la acea problemă. Și, oridecâteori luau în seamă cele scrise de Arhimandrit, hotărârile toldeauna erau în duhul bisericii ortodoxe și cu toată demnitatea unui prestigiu sporit. In această privință ar trebui să alcătuesc un întreg dicționar cu titlul problemelor teologice lămurite de P. C. Sa și al tuturor evenimentelor pe care le-a călăuzit acest titan al scrisului bisericesc, cu spiritul său rector.

Prin calitățile strălucite ale sufletului P. C. Sale, exercită asupra sufletelor o stăpânire cu adevărat regală, ca să nu zic ierarhică.

O inteligență vie, un talent de mari proporții, înzestrat cu bogate cunoștinți teologice, filologice, istorice și filosofice, precum și o voință de oțel și o inimă plină de gingășie. Nu mai vorbesc de chipul veșnic în ținută de mareșal, care poate fi o mândrie pentru orice oștire imperială.

Arhimandrit, profesor și director de seminar încă înainte de a fi împlinit vârsta de 30 de ani, când cu cinste și multă vrednicie ar fi putut sta în fruntea oricărei eparhii, P. C. Sa a format sufletele sutelor și miilor de tineri pentru frumoasa și înalta chemare de preot. Idealul cel mai sfânt l-a însămânțat cu talent și cu sfințenie în mințile multora

(Continuare în pagina 2-a)

Liceul de fete al Profesorilor Asociaţi
„M. Kogălniceanu"
Str. Căpitan Păun 8
ŞCOALA CU DREPT DE PUBLICITATE
LICEU COMPLECT CU 8 CLASE
Examenul de admitere în cl. I-a la 4 Sept.
Se mai pot înscrie în cl. I-a şi în cl. V-a elevele care au dat examen de admitere la şcoliile Statutui şi n'au avut locuri.
Taxele sunt moderate.
Se pot plăti în rate lunare.
Inscrierile se primesc zilnic dela 9-12 şi 4-6

Teascuri
Zdrobitori
Butoaie
noi de stejar, cal. I-a
furnizează podgorenilor
Sindicatul Viticol Iaşi
Str. Prof. A. C. Cuza No. 9

Tariful publicaţiilor în ziarul „Opinia" (cat. IV)

Dela 1-1000 linii în sus	Lei 9	linia
„ 1000 linii în sus	„ 7.50	
Anunţurile colectorilor de loterii	„ 10	
Bilanţuri, convocări, notificări, etc.	„ 30	
Ştiri artistice, şcolare, judiciare	„ 15	
Informaţii comerciale min. 5 linii	„ 17.50	
Informaţii financiare „ 5 „	„ 17.50	
Informaţii loterii de stat	„ 25	
Informaţii colectori loterii	„ 20	
Intruniri electorale, anunţuri	„ 15	
Articole, dări de seamă comerciale, etc. în corpul ziarului	„ 25	
Anunţuri mortuare maximum	Lei 1000 (80 linii)	
minimum	„ 250 (30 „)	

Orice anunţ în text

Anunţuri comerciale şi financiare	Lei 20	
Parastase şi mulţumiri mort are maximum	„ 300	anunţul
Parastase cuprinzând acelaşi anunţ 3 nume maximum	500	„
Anunţuri de logodne, căsătorii şi botezuri cel mult 15 linii	„ 150	„
Anunţuri de logodne, căsătorii, botezuri, etc. la informaţii nedepăşind 10 linii	„ 300	„
Numiri, permutări, deplasări, decorări etc. la informaţiuni ne depăşind 10 linii	„ 300	„
Acte juridice, sentinţe hotărâri, cereri de naturalizare etc. la anunţuri	„ 10	linia
Acte de mulţumire	„ 10	„
Acte de mulţumire la informaţiuni	„ 20	„
Cutia cu scrisori, plasat lângă text	„ 20	„
Extracte de divorţ simple, bucata	„ 400	bucata
Anunţurile editurilor şi librăriilor se taxează după un tarif special		
Schimbare de nume 3 publicaţiuni	„ 600	
Anunţuri dela instituţiuni industriale 1 pag.	25.000	lei
Anunţuri comerciale 1 pagină	25.000	„
Anunţuri financiare, asig. oficiale 1 pag.	30.000	„

In paginile din dreapta cu 10% plus.
La angajarea de linii se va fixa un termen pentru publicarea lor, care în nici un caz nu va fi mai mare de 3 luni. Aceste anunţuri se vor publica Duminica şi Sărbătorile numai atunci când va fi posibil, fără obligaţiune. Anunţuri mai mari de 4 coloane se taxează în categoria anunţurilor speciale, astfel:
Primele 4 coloane se vor taxa conform tarifului obişnuit indiferent numărul de linii. Ce trece de 4 coloane **tarif dublu.**
Reclame pentru ziare, cărţi, reviste, broşuri, se taxează tarif dublu.
P. S. Anunţurile mai mici ca spaţiu de 10 linii se vor plăti cu tariful a 10 linii. Anunţuri şi informaţiuni cu fracţiuni de linii, adică de 6, 7, 9, 11, 13, 18, etc. linii nu se admit decât socotit 10, 15, 20, etc. linii.
Orice anunţ plasat în pagina de mica publicitate 25% în plus.
Orice anunţ cerut să apară special se taxează cu tarif special.

Mica Publicitate minimum 10 cuvinte

Cereri de serviciu	1 leu	cuvântul
Oferte	2 lei	cuvântul
Vânzări	3 lei	cuvântul
Vânzări imobile, moşii, păduri, arendări	3 „	„
Inchirieri de apartamente şi camere	3 „	„
Pensiuni	3 „	„
Lecţiuni meditaţiuni	2 „	„
Diverse profesionale şi comerciale	3 „	„
Pierderi, dispariţii	1 „	„
Staţiuni climaterice şi balneare	1 „	„
Căsătorii	5 „	„

Orice anunţ cerut să apară la altă rubrică decât cea respectivă se taxează dublu.
Anunţurile încadrate se taxează dublu, iar cele cu clişeu se taxează cu tarif special.
Toate anunţurile şi orice fel de reclamă, informaţiuni, articole, etc. se măsoară cu liniametru corp 5.
Plata la orice anunţ sau angajament se face numai anticipat.

Tariful licitaţiilor

Anunţuri de licitaţii până la o valoare de lei 50.000 se vor da numai ziarelor locale	Lei 2.50	cuv.
Idem de la 50.000—200.000 lei	„ 2.50	„
Idem de la 200.000—500.000 „	„ 3.00	„
Idem dela 500.000—1.000.000 „	„ 3	„
Idem dela 1.000.000 lei în sus	„ 4	„
Anunţurile tribunalelor pentru consolidarea de terenuri petrolifere linia corp 5	„ 15	„
Publicaţiuni de licitaţii mobiliare, încheieri pentru radieri de convenţiuni pentru fiecare anunţ	„ 250	
Orice alte publicaţiuni	„ 10	linia

Pentru ziarele din provincie, noul tarif intră în vigoare cu începere dela 15 August 1938.

Ţara lui Hippocrate

Ploaia este marea prietenă a Grecilor; totuşi ea devine câteodată periculoasă în Iunie până în August, căci în această epocă ea poate să aibe inconveniente foarte grave pentru recoltă şi să mărească frecvenţa paludismului. Făina şi chinina lipsesc în Grecia. Ori aceste două produse indispensabile Grecilor, trebuiesc cumpărate din străinătate. Se deduce cu uşurinţă dificultăţile pe care acestea le cauzează guvernului grec. Fără pâine grecul moare, dar şi fără chinină moare. Nu fără motiv se atribue paludismului prăbuşirea vechei Helade şi a culturei helene.

Hippocrate ale cărui opere sunt preponderente în medicină, descrie paludismul ca un rău al cărui influenţă asupra umanităţii este paralizantă. Pe timpul său oamenii erau neputincioşi faţă de paludismul, în timp ce azi dispunem de un excelent remediu.

Au trecut dealtfel multe secole după căderea imperiului grec până s'au descoperit printr'o întâmplare proprietăţile curative ale scoarţei de chinină.

Astăzi nu se întrebuinţează mai de loc scoarţă brută de chinină extrasă din scoarţă.

De curând Comisia de Paludism a Societăţii Naţiunilor a arătat într'un raport consacrat „Terapeuticei paludismului" că ea consideră tratamentul rapid cu chinină (1—1,2 grame de chinină în timp de 5—7 zile) ca cel mai bun şi cel mai economic tratament contra paludismului. In Grecia se întrebuinţează acest tratament de mulţi ani şi se obţin rezultate remarcabile.

Pentru profilaxie Comisia recomandă o doză zilnică de 0,4 grame de chinină în tot timpul perioadei paludismului.

No. 18

Informaţiuni

x Dela Profilaxia tuberculozei.—Toţi copii cari au fost trimişi în colonie de Profilaxia tuberculozei, sânt datori la întoarcere a veni, la dispensar pentru a fi examinaţi şi cântăriţi.

Anul acesta Profilaxia a cheltuit 120.000 lei cu trimiterea şi întreţinerea lor la Budachi, Mangalia, Fundul Moldovei, Şanţuri şi la Strand. Părinţii trebue să înţeleagă, că e nevoe să se constate dacă rezultatele obţinute corespund cheltuielilor făcute.

x Locuitorii din str. Răchiţi roagă pe cei în drept de a dispune repararea singurei guri de canal care se găseşte în acea stradă, şi care-i complect deteriorată.

Strada fiind în pantă, în timpul ploilor curţile sunt inundate, apa pătrunzând în temeliile caselor.

x La Institutul de Surdomuţi din Iaşi, au fost declarate vacante: un post de învăţător asistent, şi un post de învăţător de specialitate.

Pensionări la Academia de Muzică

Conform noilor dispoziţii legale, d. Mihai Codreanu, distinsul poet al Iaşului, va fi nevoit să-şi aranjeze dreptul la pensiune şi să părăsească rectoratul Academiei de Muzică şi catedra de declamaţie, pe care a ocupat-o cu atâta succes.

In locul ce va deveni vacant ca rector, se crede că va fi numit d. Radu Constantinescu destinsul pianist şi profesor.

Cât despre catedra de declamaţie, se afirmă că, după plecarea d-lui Mihai Codreanu, ea va fi desfiinţată. Va rămâne numai o singură clasă de declamaţie, condusă de marea noastră tragediană d-na Agata Bârsescu.

*

Dela Conservator, mai iesă la pensie d. Gh. Ionescu profesor de clarinet, şi d. Ion Vasilescu profesor de fagot.

Rubrica cinematografică

Şi pentru săptămâna aceasta cinematografele din localitate au programat filme frumoase.

Astfel la „TRIANON" apare artista Gladis George într'un film intitulat „Tragedia unei generaţii" şi în care are ca parteneri pe Franchot Tone şi Spincer Fracy.

Al doilea film este: „Dragoste cu năbădăi" cu Simone Simon.

Complectare: Jurnalul soner Fox-Movietone.

*

La „SCALA" se reprezintă trei mari filme, cari au cunoscut mari succese ori unde au fost prezentate. E vorba „Săraca fetiţă bogată" cu Schirley Temple, „Timpuri noui" cu Charlie Chaplin şi „Ţara fără de legi", un film senzaţional cu B. Coby.

Complectare jurnal Paramount.

*

La „SIDOLI" se reprezintă deasemenea două filme frumoase. E vorba de: „O tragedie în zăpadă" cu Ana Scheridan şi James Baxter; şi „Cântecul iubirii", un film sentimental cu Patricia Ellis.

Complectare jurnal Românesc.

Rubrica insalubrităţii Iaşului

In atenţiunea autorităţii comunale şi serviciului sanitar, pentru executarea ordonanţei din 9 August 1938.

Am găsit *Depozite mari de gunoaie infecte:*

Pe străzile: St. Pantelimon, S-dela Capela Armeană, Fătu, Şoseaua Arcu aproape de farmacia Irolte, la intrarea străzii Buzescu, Zugravi, pe trotoar în dreptul unui loc viran, în dreptul No. 66 depe Toma Cosma.

Piaţa Păcurari

Nu e poartă şi n-are canal şi *lumină.* Mesele pe care se expun fructele şi zarzavaturile, relativ curate; dar nu se văd acoperite cu tifon decât fructele de pe o singură masă. Sunt 3 măcelării. Toate se găsesc în aceeaşi stare de incompletă salubritate ca şi-n celelalte pieţe.

Şi în această piaţă există o latrină la fel cu cea din piaţa Bădărău şi în aceiaşi stare; cu deosebire că, fiind orientată spre stradă şi cum n'are uşă, cei ce se serveşte de ea, este văzut de toată piaţa, de trecătorii de pe stradă şi de cei din tramvai.

De altfel nu se prea serveşte nimenea de ea, — din cauza depozitelor mari de excremente şi urină ce se găsesc în ea şi împrejurul ei,— ci se pun pe lângă zidul casei unui locuitor, care are nenorocul să se învecinească cu acest focar de infecţie.

Cum negustorii din această piaţă citiseră articolul meu din ziua de 18 şi cum mă şi cuoşteau cu toţii, 2 din ei mi s'au plâns că Serviciul Sanitar le-a turnat gaz pe o cantitate de prune, de pere şi *60 K.gr. ceapă!*

Sunt dispus să cred că d. r. Cădere trebue să fi avut dreptate — în conformitate cu Ordonanţa din 9 August c. — să denatureze fructele pe care le-a găsit aci neacoperite.

Dar ceapa de ce-a denaturat-o?...

In toate pieţele şi oriunde, fructele se expun de regulă neacoperite şi tot astfel şi zarzavatul. Şi în sprijinul acestei afirmaţii a mele aduc martori, pe toţi aceia cari târguiesc pentru gospodăriile lor, sau trec întâmplător prin pieţe.

Dealtfel în ce priveşte zarzavatul, nu înţeleg de ce-ar trebui să stea acoperit în locurile de desfacere—admiţând că acoperirea s'ar putea desface — când toată lumea ştie, că, zarzavatul nu se consumă niciodată decât curăţat, spălat în marea majoritate a cazurilor, numai fiert.

(Va urma)

Colonel Ion Zamfirescu

O lămurire

In ziarul „Ch marea", cu data de 20 August 1938, a apărut o informaţie inexactă, anume că la liceul nostru majoritatea elevelor ar fi mozaice şi că, din această cauză, copii creştini ar rămânea fără locuri.

In calitate de directoare, informez pe cei neştiuitori că, până la sfârşitul anului şcolar încheiat, am avut un număr mic de eleve evreice—(de ex. în cl. I, *patru* eleve din *patru zeci şi două*) care se primesc *numai* în locurile rămase libere după înscrierea elevelor creştine. Începând cu acest an, nu se mai primesc eleve —mozaice—în cl. I, iar în celelalte clase nu se mai fac înscrieri noui de eleve mozaice. Elevele creştine ortodoxe meritoase se bucură de reduceri de taxe şi de burse.

ELVIRA C. BALMUŞ
Directoarea Liceului
Ortodox de fete
„Doamna Elena Cuza"

VÂND căruţa pe arcuri şi una şea de călărie. A se adresa str. Albineţ 65.

1921 pe numele Paraschiva Măgureanu.
Se declară nul.

DE VÂNZARE casă cu 1 vadă, puţină vie, compusă din 5 odăi mari, curte, în strada Măcăcineanu 27.

VIE IN COTNARI dă în arendă d-na Dragan, str. G-ral Tarnoschi, Copou Iaşi.

CUMPĂR IMEDIAT panier de ocazie cu roţi pe şine sau cauciuc.
Schimb sau vând şareta ca nouă. A se adresa la ziar.

PIERDUT Buletinul Biroului Populaţiei Iaşi No. 5013.
Actul de naştere pe numele Izrael Aron. Cartea-Chitanţa eliberată de Casa Asig. Sociale Iaşi No. 347.796.
Le declară nule şi fără vaoare în mâinile oricui.
Izrael Aron
str. Nicolina 57

DE INCHIRIAT de pe acum o cameră şi bucătărie în semi-subsol. Str. Vasile Conta No. 21 nou. Intrarea prin boltă, la dreapta.
A se adresa la ziar.

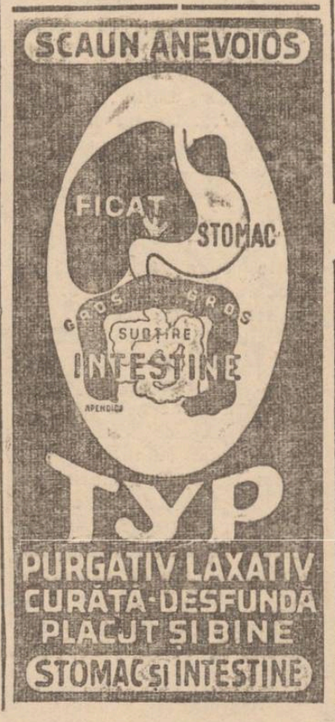

Dela Cercul de Recrutare

Revizuirea unor categorii
de scutiţi sau dispensaţi la încorporare

Se aduce la cunoştinţă tuturor tinerilor recrutaţi pe raza Cercului de Recrutare Iaşi, din contingentele 1922, (născuţi în anul 1900) şi până la contingentul 1936 inclusiv (născuţi în anul 1914) din categoriile: scutiţi sau clasaţi improprii de serviciul militar, dispensaţi medical cari nu au fost revizuiţi şi reformaţi medical, că:

Toţi aceştia se vor prezenta negreşit în zilele de 9 şi 10 Septembrie 1938 ora 7 dimineaţa la Spitalul Militar Iaşi pentru revizuire. Celor cari nu se vor prezenta în zilele de mai sus, li se va anula clasarea medicală avută, şi vor fi indiferent de etatea ce o au.

La această revizuire nu se vor prezenta acei ce au obţinut o clasare medicală definitivă dela Comitetul Consultativ al Armatei.

Comandantul Cercului de Recrutare Iaşi
Lt. Colonel, *D. Geanoiu*

Ştiri bisericeşti

Noui numiri şi transferări în clerul ieşan

In clerul ieşan s'au făcut, cu binecuvântarea I. P. S. Mitropolit Nicodim, unele numiri şi transferări.

Astfel părintele Vasilache dela Bârlad a fost numit pe data de 1 Septembrie, preot la catedrala metropolitană din localitate; părintele diacon Ilie Gheorghiţă numit preot la biserica Sf. Spiridon în locul părintelui Vasile Leu care şi-au luat carte canonică pentru altă eparhie; preotul Rezmeriţa din jud. Neamţ, fiind institutor, a fost transferat cu postul la Iaşi şi în acelaş timp propus pentru o biserică din Iaşi. E probabil ca Sf. Sa să slujească la biserica Balş din Str. Ştefan cel Mare.

Alte numiri se vor face pe ziua de 1 Septembrie când vor fi pensionaţi câţi-va preoţi ieşeni.

Pentru a se evita unele frământări, pentru obţinerea parohiilor rămase vacante se vor da examene.

Stricăciuni pricinuite de grindină

Viile Mitropoliei au suferit mult de pe urma grindeni care a căzut zilele trecute.

P. C. Arhim. Ilarion Bălăiţă, economul Metropoliei s'a stricat cam 50 la sută din produsul viilor.

Pregătiri în vederea vizitei I.P.S. Patriarh

Palatul metropolitan este amenajat în vederea vizitei I. P. S. Patriarh Miron.

Astăzi soseşte în localitate I. P. S. Mitropolit Nicodim venind dela Mânăstirea Neamţu.

Inaltul ierarh va luă ultimele măsuri pentru găzduirea şefului bisericii ortdoxe.

De la Iaşi, I. P. S. Patriarh va merge la Mitrea Neamţ. E posibil să-l însoţească şi d. ministru Victor Iamandi.

SP.

SHIRLEY TEMPLE
— în —
„Săraca fetiţă bogată"
AZI LA „SCALA"

Subrevizorii şcolari
au fost rechemaţi la catedre

Ministerul Educaţiei Naţionale, cu decizia No. 132,441 | 938 rechemă la catedra din învăţământ, pe toţi subrevizorii şcolari din control, pe data de 15 Aug. crt.

Această măsură nu priveşte pe subrevizorii de cancelarie.

Arhimandritul Iuliu Scriban
a împlinit vrista de 60 ani

(Continuarea din pagina 1-a)

dintre elevii P. C. Sale, care astăzi sunt ierarhi ai Bisericii ortodoxe române. Atâţia vlădici şi-au făurit rostul lor la şcoala înaltelor idealuri cu orizonturi largi, a P. C. Arhim. I. Scriban.

Şi nu numai pentru elevii seminarului Central a fost un strălucit magistru, dar putem zice că şi astăzi este pentru toate seminariile din ţară.

Cele mai bune manuale de morală, de ermineuttică, de introducere în Noul Testament etc., de acum 20 de ani şi ceva, sunt ale P. C. Arhim. Iuliu Scriban. Iată cum generaţii după generaţii s'au format sufleteşte la şcoala gândurilor şi a disciplinei morale a P. C. Sale.

Dar nu numai în ceia ce priveşte stricta învăţare şcolărească, dar şi în cealaltă formare, mai în larg, elevii seminarişti îşi au de călăuză tot lumina scrisului P. C. Sale, fie din alte scrieri, fie din reviste, ori diteritele ziare.

Scrisul P. C. Sale, pentru întreaga preoţime ortodoxă română constitue una din cele mai alese ospătări duhovniceşti. Toţi preoţii şi profesorii în teologie şi mirenii îţi vorbesc de plăcerea sufletească cu care ceteşc cele scrise de Arhimandritul I. Scriban.

Fiecare îţi pomeneşte de câte o problemă teologică pe care strălucitul scriitor a înfăţişat-o şi a lămurit-o în chip clasic. Desigur că multe vor rămânea în antologia scrisului bisericesc, fie ca pildă de documentare, ori de înţeleptită tâlcuire, ori ca frumuseţă de limbă românească.

Revista „Biserica Ortodoxă Română", îşi începe apogeul în timpul de fericită conducere a P. C. Sale.

Iar acum cu acelaş zel preoţii şi credincioşii îi urmăresc scrisul în revista noastră, în „Revista Teologică", „Luminătorul", „Păstorul Ortodox", „Viitorul", „Căminul", etc., ori din ziarele „Epoca", „Opinia", „Acţiunea", „Gazeta Basarabiei", etc., sau în cine ştie ce alte gazete de provincie, ori în reviste economice şi financiare ori chiar agricole.

O altă latură de seamă a activităţii P. Arhim. I. Scriban, care îi adaugă mult la gloria P. C. Sale, sunt congresele internaţionale bisericeşti, la care mai totdeauna a prezentat Biserica noastră.

La Stockholm, Oxford, Paris, Geneva, Constantinopol, Atena, Belgrad etc., totdeauna a fost un membru distins al acestor congrese, înfăţişând cu demnitate şi prestigiu ştiinţific părerea Bisericii ortodoxe... Şi chiar, dacă colegii lui ajungeau episcopi şi mitropoliţi în ţara lor... totuşi, la alte congrese, cu aceiaşi admiraţie ascultau pe Arhimandritul trimis de Biserica ortodoxă din România II.

Ca profesor universitar, la Facultatea de Teologie din Chişinău, a adus un nou duh în omiletica timpurilor noastre. De unde până acum se obişnuia să se trateze principiile omiletice într'un cadru închis de reguli ce nu erau deloc plăcute pentru ceice le învăţau, şi din care nu se alegeau cu cine ştie ce folos, P. C. Arhim. Scriban a lărgit orizontul ogorului omiletic, a tras brazde noi şi a făcut însemnări bogate, care încep a rodi cu mult folos.

Predicile ţinute de P. C. Sa putem spune că sunt nentrecute de contimporani. Aş vrea să ştiu care este predicatorul care poate îi pus înaintea P. C. Sale. O vorbire curat românească, cu frumuseţi de stil şi bogăţii de ima-

Continuarea în pagina 3-a)

Industria şi comerţul ieşan participă la Expoziţia Iaşilor

Consfătuirea dela Camera de Comerţ

In vederea expoziţiei „Luna Iaşilor", ce urmează a se deschide la 15 Septembrie crt în Parcul Regele Carol II-lea, conducerea Camerei de Comerţ a convocat la o consfătuire pe toţi comercianţii şi industriaşii ieşeni.

Şedinţa s'a ţinut Sâmbătă în sala de Consiliu a Camerei de Comerţ, sub preşidenţia d-lui Const. Pavli, consilier.

D. Preşedinte C. Pogor, a arătat scopul pentru care a convocat industria şi comerţul la această consfătuire, cerând în mod insistent concursul pentru organizarea Expoziţiei din dealul Copoului.

„Deschiderea „Lunii Iaşilor" — mai spune d-sa — este şi dorinţa d-lui general Mihai Negruzzi, rezidentul Regal al ţinutului Prut, a d-lui primar Eşianu, cât şi a tuturor cetăţenilor acestui oraş. Trebuie deci să ne unim cu toţi şi să pornim la acţiune, căci numai prin unire vom putea redresa situaţia economică a Iaşului. Cerem însă concursul idustriei şi comerţului, fără de care nu ne putem lipsi".

D. Pogor încheie, declarând că primăria stă la dispoziţia tuturor cu pavilioanele sale, în care negustorii şi industriaşii ieşeni îşi vor putea expune produsele şi mărfurile lor.

D. Ilie Mendelsohn, delegatul A. C. I.-ului, propune ca mărfurile expuse să fie specificate cu preţurile respective.

Pe această temă se iveşte o discuţie între d-sa şi parte din asistenţă, cari arată că această operaţie n'ar fi practică.

Mai fac unele propuneri d-nii: Const. Căpriţă, vicepreşedinte, Const. Pavli consilier al Camerei de Comerţ, Spectorman, Nathan Geler, Schreiner, Bouşca, Weinstock, etc., după care întreaga adunare se asociază la iniţiativa luată şi declară că—în măsura posibilităţilor—vor acorda cu toţii concursul pentru reuşita expoziţiei „Lunii Iaşilor".

La urmă se hotărăşte ca o delegaţie, compusă din d-nii: C. Pogor, Căpriţă, Pavli şi câţiva reprezentanţi ai Industriei şi Comerţului să facă vizite pe la marile industrii din oraş şi judeţ, în vederea organizării expoziţiei.

Astăzi sau mâine, va avea loc o nouă consfătuire la Primărie.

V. G.

Noi directori de şcoli primare

La Vaslui

Margareta Antohi dir. Şc. No. 1 f, Ecat. Mitru direct. Sc. No. 2 f, I. Filipciuc dir. Şc. No. 1 b. C. Ţuvcanu dir. Şc. mixtă S. Sârbu Bohnar Gh. Beligan Moara Grecilor. Şt. Prodan dir. Şc. No. 2 b.

La Botoşani

Ignat Ioan Şc. No. 2 b, Bort. Gh. Şc. No. 3 b, Corduneanu Savel No. 5 b, Gheorghiu Morio No. 1 f, Dimitru Ortansa No. 3 f, Abăitanci Ioan Şc. No. 1 mixtă, Vidrighin Nec. Şc. băeţi Hârlău, Crompăta Th. Şc. băeţi Ştefăneşti, Petrescu Ecat. Sc. fete Ştefăneşti, Dimitriu Const. Şc. Pârcovici Hârlău, Prodan Ion şc. No. 1 b, Botoşani, Apostol C. şc. No. 4 b. Grigoriu Eug. şc. No. 2 f. Popovici Cleopatra şc. No. 4 f. Gheorghiu Mihai şc. Mixtă No. 2. Suceveanu Nat. şc. fete Hârlău, Călugăreanu Toma şc Maxut, Turcu Gh. şc. No. 1 Bucecea.

La Bălţi

Sureşeanu Nicon şc. No. 4 b. Orhei Zenobre şc. No. 5. Minea I şc. C.F.R. Slusor V. Slobozia, Necula Eugenia şc. No. 1 f. Costescu Virginâ şc. No. 3 f. Poghida Claudia şc. No. 5 f. Cervac Chiril dir. şc. No. 2 b. Iftimescu P. dir. şc. No. 3 b. Popovici M. dir. şc. No. 1 b. Neguleon N dir. şc. No. 2 f. Rusu Veva dir. şc. No. 4 f. Mreja Ion. dir. şc. Făleşti.

x Simbătă, a fost condusă la locul de veşnică odihnă venerata doamnă Maria dr. Ciurea, mama d-lui avocat Anibal Ciurea şi a d-lui George Ciurea inspector general al muncii.

Transmitem familiei condoleanţe sincere.

Ateliere mecanice

Turnătoria de fontă

„CIOCANUL"

IAŞI — Str. SF. ANDREI No. 17—19

Telefon 2039

Proprietar CAROL ŞMILOVICI

mărindu-şi instalaţiile aduce la cunoştinţa D-lor Industriaşi şi Agricultori că execută orice lucrări de:

STRUNGARIE grea şi de precizie.
AXE CURBATE şi vibrochenice pentru batoze, motoare, maşini agricole şi industriale.
ROŢI DINŢATE turnate şi frezate
AJUSTAJ şi lăcătuşerie.
SUDURA autogenă şi electrică.
TURNATORIE de fontă, bronz, aluminium etc. pentru confecţionarea de pistoane, cilindre şi orice piese mecanice de mo'oare şi maşini.
CAPACE pentru canal şi apometrii.
MAŞINI şi instalaţii complecte de fabrici textile compuse din războaie, maşini de bobine, urzitoare etc.
TRANSMISII, lagăre şi roţi de transmisii.

Toate lucrările se execută prompt şi cu preţuri reduse.

Oferte şi prospecte la cerere gratis

Cumpărăm fontă, bronz etc.

Ofensiva sanitară la Unghenl

Conferinţa d-lui dr. Gh. Ţimpoc

In sala Casei culturale c. f. r. din staţia Ungheni, d. dr. Gh. Ţimpoc, medicul circ. a ţinut o conferinţă în legătură cu ofensiva sanitară şi combaterea bolilor infecto-contagioase.

A luat parte un numeros public, împreună cu şefii de servicii şi autorităţile locale în frunte cu d. primar căpt. Dimitriu, d-na Maria Budeanu, dir. gimnaziului mixt, d. Const. Manoliu dir. şcolii primare c. f. r. etc.

După ce vorbitorul arată în mod semar pericolul bolilor contagioase şi cauza lor, trece în revistă toate măsurile care trebuesc luate pentru combatere: obligativitatea declarării cazurilor; izolarea bolnavilor, fie la domiciliu fie la spitale sau infermerii improvizate; desinfecţia locuinţelor, a curţilor şi a obiectelor de îmbrăcăminte care au servit bolnavilor; ţinerea în observaţie a persoanelor care au fost în contact cu bolnavii; vaccinarea obligatorie în massă a populaţiei, atunci când este cazul; se atrage atenţia populaţiei să nu consume apa şi alimentele neferte,

In ce priveşte ofensiva sanitară, d. dr. Ţimpoc este de părere că la aceste măsuri trebue să concureze toţi cetăţenii împreună cu autorităţile. Fiecare cetăţean va fi obligat să-şi văruiască casa, să ardă gunoaele, să dezinfecteze closetele, să dea atenţie mai mare curăţeniei corporale etc.

Negustorii de articole alimentare vor fi obligaţi să nu mai expună alimentele decât sub vitrine de sticlă sau de pânză de sită.

In special pepenii (harbuzul) nu se vor mai vinde cu felia, deoarece acest sistem prezintă un netăgăduit pericol de răspândire a microbilor.

Funcţionarii c. f. r. din raza circ. medicale nu sunt primiţi la serviciu, dacă nu aduc dovezi de la medicul respectiv că au făcut bae odată pe săptămână. Dl. primar Dumitriu şi-a luat obligaţia să tipărească aceste sfaturi şi măsuri care se vor afişa atât în Tg. Ungheni cât şi în satele din împrejurimi.

Conferinţa d-lui dr. Ţimpoc a fost urmărită cu viu interes de public.

REP.

Informaţiuni

x Cu acceleratul de ieri dimineaţă, a sosit în localitate d. ministru Victor Iamandi.

D-sa a fost întâmpinat în gară de şefii autorităţuor şi numeroşi prieteni ieşeni.

D. ministru Victor Iamandi va rămâne în localitate câteva zile.

x In camera de consiliu a Primăriei, s'au întrunit Sâmbătă după amiază, şefii de servicii ai Municipiului. Şedinţa a fost prezidată de d. avocat Chiril Dragan, secretarul general al primăriei.

S'a luat în discuţie noua lege administrativă, intrată în vigoare de câteva zile, şi normele după care legea va fi aplicată la această instituţie.

Peste câteva zile va avea loc o nouă şedinţă, la care se vor preciza exact măsurile ce sunt de luat în această chestiune.

Măsuri sanitare la deschiderea şcolilor

Dispoziţiunile d-lui dr. N. Cădere, medicul şef al Municipiului Iaşi

Dl. dr. N. Cădere medicul şef al Municipiului Iaşi, în munca sa pentru Ocrotirea Sănătăţii publicului, dar mai cu seamă a populaţiei şcolare, a invitat la D-sa pe d. director Lupu al lic. Internat Preşed. Consiliului Interşcolar, propunând diferite măsuri de higienă în legătură cu începerea noului an şcolar.

Domniile lor au stabilit următoarele:

1) Nici un elev nu va fi primit în şcoală fără certificat medical de sănătate. Aceste certificate vor fi date de medicul oficial al localităţii respective, cu privire la sănătatea elevului, a familiei şi a localităţii unde domiciliază.

Deasemenea fiecare şcolar va prezenta o dovadă că a făcut injecţiile antitifice.

2. La deschiderea şcolilor elevii vor fi supuşi unui examen de către medicii şcolari. Vor fi trei categorii a acestor medici. Specialişti pentru nas, gât şi urechi, pentru boli de ochi, piele şi venerice.

Deasemenea se va face un examen riguros al dinţilor.

Sunt copii, ne spune dl. dr. Cădere, care afară că au dinţi stricaţi, îi au pe două rânduri, aşezaţi anormal; iar toate bolile gastro-intestinale se datoresc acestor anormalităţi.

Sunt oameni care pot fi sănătoşi de mici,— dacă sunt îngrijiţi la vreme.

3. La liceul internat va fi repus în funcţiune serviciu dentisticei şcolare.

Elevii cursului primar vor fi trataţi şi îngrijiţi gratuit la dispensare.

4. Medicii angajaţi de comit. şcolar cât şi cei ce sunt profesori, vor trebui cu ocazia noului an şcolar să-şi organizeze serviciile medicale în mod real. Nici o şcoală nu va putea fi lipsită de asemenea serviciu.

5) *Elevii externi* ce stau la diferite gazde, vor fi supuşi unui sever control. Cu ocazia campaniei Sanitare, s'a constatat că mulţi elevi au domiciliu impropriu. Stau în familii tuberculoase, în familii cu locuinţe murdare şi nehigienice Fie care şcoală va întocmi tablouri cu gazdele elevilor; iar organele competinte vor face inspecţii şi vor semnala cazurile. Familiile tuberculoase nu vor putea ţine elevi în gazdă; cei ce se vor abate vor fi pedepsiţi.

—„A cunoaşte domiciliul unui elev extern, înseamnă a i mai stăpân pe dânsul, decât pe unul intern" a declarat dl. dr. Cădere.

V. Maximovici

Un tânăr romaşcan se sinucide

aruncîndu-se în apa Moldovei

Roman 22.—O impresionantă sinucidere s'a produs ieri în oraşul nostru.

Incasatorul Haralamb de la brutăria Niculescu, fiind veşnic în neînţelegere cu stăpânul său, a decis să-şi curme firul vieţii.

Hotărârea sa o mărturisise şi unor prieteni.

Ieri dimineaţă nişte locuitori care veneau spre oraş. au găsit lângă podul Carol I de pe râul Moldova, geanta şi pălăria încasatorului Haralamb

In geantă s'a găsit şi o scrisoare adresată soţiei, în care Haralamb arată că se sinucide nemaiputând suporta mizeriile vieţii.

Cazul tinerei Roza Lupu

Sâmbătă a încercat să-şi pue capăt vieţii tânăra Roza Lupu de 18 ani, trăgându-şi un glonte de revolver în piept.

Incepându-se cercetările s'a stabilit că gestul d-rei Lupu se datoreşte unor chestii familiare.

Starea sinucigaşei se menţine gravă.

Medicii însă cred că d-ra Lupu va scăpa cu viaţă.

Congresul învăţătorilor romaşcani

Duminică s'a desfăşurat în oraşul nostru congresul învăţătorilor romaşcani.

S'au desbătut diferite probleme ce preocupă dăscălimea.

B.

INFORMAŢII

x Un distins cetăţean ieşan, având interese la Botoşani, a constatat cu surprindere că în inima Botoşaniului, vis-a-vis de biserica Sf. Neculai, în zi de sărbătoare, se fac chefuri la un local românesc, în timp ce la câţiva paşi se ridică calde rugăciuni către Domnul.

D-sa fiind profund indignat, ne roagă să atragem atenţiunea autorităţilor, asupra acestui caz.

x O anchetă în Cehoslovacia. — Incepând de astăzi ziarul „Timpul" publică o serie de interesante reportaje dintr'o mare anchetă în Cehoslovacia, care se află acum în centrul interesului mondial.

x Blocul Pensionarilor.— Comitetul de conducere al Blocului pensionarilor se întruneşte azi la ora 5 p. m.

Toţi membrii sunt rugaţi a lua parte.

x Starea sănătăţii d-rei Tămara Ohatky, studentă în anul II la medicină, care a încercat să se sinucidă trăgându-şi un foc de revolver în piept, este în afară de primejdie.

Ea se află internată în clinica I-a chirurgicală şi se află sub directa supraveghere a cunoscutului chirurg ieşan, d. dr. Lucinescu.

SHIRLEY TEMPLE

— în —

„Săraca fetiţă bogată"

AZI LA „SCALA"

Informaţiuni

x Pentru copii şi pentru adulţi, programul colosal de 3 filme, pe care îl reprezintă „Scala" cu începere de azi, este o adevărată surpriză.

x Dl. Doctor A. CASSVAN reîntorcându-se în localitate, şi-a reluat consultaţiile în cabinetul d-sale din str. Elena Doamna No. 20. Pentru boli interne, boli de femei şi venerice. Consult. 2—6 şi 8—9 p. m.

x Pe timpul epidemiilor, beţi numai BORVIZ DE BORSEC. Combate cu succes microbii.

x Dl. doctor Dimitriu Grigore, asistent al clinicei dermato-sifiligratice, reîntorcându-se în localitate, şi-a reluat consultaţiile între orele 2-4 şi 7-9 p. m. în afară de sărbători.

Cabinetul în str. Mărzescu No. 4 (etaj).

Liceul de fete „Doamna Elena Cuza"

a Societăţii Ortodoxe Naţionale a Femeilor Române

Iaşi, Lascar Catargi No. 46 TEL. 1215

Liceu complect cu drept de publicitate şi ambele secţiuni: ştiinţifică şi literară. — Taxe moderate. Funcţionarii şi pensionarii plătesc lunar.—Examen de admitere în cl. I în ziua de 4 Sept. a. c. — Se primesc eleve cu examenul depus la stat în cl. I şi V.

Informaţii zilnic orele 10—1 a. m. şi 4—7 p. m.

Liceul Comercial de fete Iaşi

Inscrierile pentru cl. I şi V încep azi 22 August. Dacă numărul elevelor inscrise pentru cl. I va trece peste numărul locurilor disponibile, elevele vor da examen de admitere la lb. Română şi Aritmetică din materia cl. IV-a primară. Taxa de inscriere este de 100 lei.

Pentru examenul de admitere în cl. V-a lic. com. se primesc: absolvente ale gimnaziului comercial, a patru clase de liceu, şi a patru clase normale.

Examenul constă din:

Probe scrise: lb. Română şi St. Comerciale.

Oral: lb. Română, St. Comerciale, Geografia României, Matematică, lb. Franceză.

Taxa de inscriere pentru examenul de admitere este de 200 lei.

Pentru celelalte clase ale cursului inferior se primesc absolvente a'e liceelor şi şc. normale în urma unui examen de diferenţă.

x Doctorul A. Hoffman s'a mutat în str. Armeană. No. 9 şi consultă zilnic boli nervoase şi boli de nutriţie dela 10-12 şi 3-7; tratamente de slăbire şi îngrăşare. Telefon 1577.

Mult îndureraţii: Aglaia soţie, preot Virgil Topală şi presbitera Maria Topală, Virginia şi Dumitru Donosă copii precum şi familiile înrudite au durerea a anunţa încetarea din viaţă a scumpului lor

Ion Donosă

învăţător pensionar şi locotenent de rezervă, de 59 ani.

Inhumarea va avea loc mâine Marţi 23 August a. c. ora 17.

Cortegiul va porni dela biserica Sf. Vasile Nicolina.

Elena soţie cu copii, fraţi şi soră cu durere anunţă prietenilor şi cunoştinţelor pierderea mult iubitului lor

Iohan Ihnateschen

pictor ajutor de scenă la Teatrul Naţional Iaşi

în etate de 51 ani decedat în ziua de 21 August crt.

Inmormântarea va avea loc mâine Marţi 23 August, cortegiul pornind dela locuinţa defunctului ora 15, din strada Simion Bărnuţiu 23.

Să devii voinic şi tare,
N'ai nevoe nici de mare,
N'ai nevoe nici de munte!
Căci vinul „Dr. Beceanu",
Este tonicul de frunte.

DOCTOR

A. Socolovschi

Specialist în boli şi operaţii

de nas, gât, urechi

PIAŢA UNIREI

Str. Săulescu 2

DIATERMIE SPEC. ORL.

Inhalaţie cu ozon (electr)

electroterapie, înaltă frecv.

Cons. 8½--10, 12—2, 5—7

Dr. Gancevici

consultă

BOLI DE PIEPT

Str. Lăpuşneanu 19

Luni, Mercuri şi Vineri

între orele 1—4 p. m.

Telefon 1486

Dr. Violette Strat

Boli interne şi de femei

Mamoş

reîntorcându-se din străinătate şi-a reluat consultaţiile **în strada Mărzescu 8** orele 9-1 p. m. şi 7-8 seara

Balneolog confirmat

Dr. Al. Făclieru

Medic şef de Spital în Bucureşti

consultă la

BAILE VATRA DORNEI

Str. Reg. Ferdinand No. 40

Doctor M. HELD

Medic Şef de Dispensar

Fost Asistent de Clinică la Paris

Boli interne

Boli de inimă şi plămâni

Tratamentul Varicelor

prin injecţii

Cons. 10--11 dim. şi 3--6 p. m.

IAŞI, str. Anast. Panu 22 etaj

De închiriat

în str. Bărboi 6 (începând dela 1 Septemb.):

1. O cameră şi bucătărie confort modern.
2. Patru camere, bucătărie, camară de lemne etc. Se pot vizita zilnic între orele 10—2 p. m. şi 4—6 p. m.

De vânzare

casă gospodărească, solidă, 4 odăi, bucătărie, cămări, pivniţă, apă, lumină electrică etc.

Poziţie centrală lângă tramvai şi Hală. Preţ foarte avantajos. A se adresa la ziar.

Arhimandritul Iuliu Scriban

a împlinit vrâsta de 60 ani

(Continuarea din pagina 2-a)

gini neîntrecute, entuziasmează pe auditori cu judecăţi de o înaltă ţinută teologică şi istorică, documentate cu bogate experienţe convingătoare. Numai vorbesc de conferinţele pe care le ţine P. C. Sa pe cât îi stă în putinţă, câte trei şi patru pe săptămână, la Chişinău, Roman, Sibiu şi Bucureşti şi mai în toate oraşele ţării.

De ce fel de polemist este, nu am a aminti decât de următorul caz: In sala Ateneului Român din Bucureşti, — acum vr'o zece ani în urmă — cei ce susţineau crematoriul au ţinut o mare întrunire pentru demonstraţie şi pentru a câştiga şi pe alţii pentru prăjirea trupurilor omeneşti. De acea întrunire, aflând în ultimul moment şi P. C. Arhim. I. Scriban, s'a dus, cu gândul de a vedea ce vor spune După ce au vorbit profesori universitari, doctori, avocaţi şi literaţi, la sfârşit, când socoteau ei că au câştigat pe toţi cei din sală, cere cuvântul şi P. C. Arhim. Scriban. P. C. Sa vorbeşte cu atâta demnitate, cu aşa bogăţie de dovediri raţionale, medicinale şi avocăţeşti, încât rând cu rând se prăbuşeau la pământ toate argumentele cenuşarilor... la sfârşit toată sala aplauda pe Arhim. I. Scriban, toţi erau câştigaţi de partea Bisericii,... de cel ce vorbise pe nepregătite!...

P. C. Arhim. I. Scriban e un deschizător de drumuri nouă în viaţă; cunoaşte trecutul Bisericii şi a neamului omenesc, însă năzueşte către tot ceace poate să adaoge un spor de bine şi fericire pentru credincioşi şi pentru orice om. P. C. Sa e un suflet cald. Iubeşte pe oameni, iubeşte adevărul şi e dornic în a învăţa pe alţii. Sare în apărarea celui nedreptăţit. Apără viaţa oamenilor oridecâteori e vătămată, dă sfaturi cu privire la buna cuviinţă, la felul de a te îmbrăca, de a te hrăni... şi încă cum! Nu îl rabdă sufletul; şi în tren, pe stradă, în locaţuri publice îl vezi cum se duce la cel cu vina şi îi spune: „Frate, nu-i mai bine să înghiţi aier sănătos? De ce înghiţi fum!" „De ce înjuri de cele sfinte?..., sau, „dece nu vorbeşti românește?"... Şi toţi acei cari sunt dojeniţi părinteşte de P. C. Sa îi vezi cum deschid ochii mari, îi dau dreptate şi cer iertare... iar unii făgăduiesc că-i vor urma sfatul...

Iată cine e sărbătoritul, cunoscut de întreaga ţară românească.

E drept că n'a ajuns ceeace era de aşteptat; dar vorba e, câţi din aceia au trecut, lăsând în urmă doar cărarea corăbiei în mare şi a vulturului în văzduh, pe când Arhimandritul I. Scriban e pe culmile idealului întregei preoţimi româneşti, a căror gânduri şi simţiri le călăuzeşte mereu numai către ceeace e veşnic în lumea aceasta.

Imi încheiu aceste rânduri, cu aceeaş urare pe care am trimis-o în clipa sărbătoririi:

Prea Cuvioase Părinte, Vă urez ca şi după aceeaş primăvăratecă frumuseţă şi căldură, pe Dumnezeu, pe oameni şi ideile care saltă fiinţa omenească.

Aceeaş inimă caldă şi aceleaş puteri însutite de o prea bogată experienţă şi de un ales talent, să Vă întărească pentru a fi Bisericii românești călăuză.

Iar răsplata albelor recunoştinţi... macar de-acum să Vă înflorească.

Ieromonahul
Vasile Vasilache

ULTIMA ORA

CONFERINȚA MICEI ÎNȚELEGERI
Spre încheerea unui acord cu Ungaria

Belgrad 22.—Eri dimineață au sosit la Bled d-nii Petrescu-Comnen, ministrul de externe al României și Camil Krofta ministrul de externe al Cehoslovaciei.

Cei doi miniștri au fost primiți în gară de dl. primministru Stoiadinovici și numeroși diplomați adunați la Bled, cu prilejul conferinței Micei Înțelegeri.

Dl. Stoiadinovict a oferit buchete de trandafiri doamnei și domnișoarei Comnen.

O companie a dat onorul, iar muzica a cântat Imnul Regal român și Imnul cehoslovac

Primarul din Bled a salutat pe oaspeți și a răspuns dl. Comnen.

*

La prânz au și început conversațiile între miniștrii de externe ai celor 3 state.

Preocuparea principală a conferinței este de a se căuta o formulă de apropiere cu Ungaria.

E vorba de a se recunoaște Ungariei egalitatea de înarmări, în schimbul unor garanții sigure de colaborare pașnică.

Se pare că există posibilitatea unui acord, ușurat și de actul de la Salonic prin care s'a stabilit cunoscutul acord dintre Bulgaria și Înțelegerea Balcanică.

*

Prințul regent Paul a primit în audiență pe d-nii Krofta și Comnen.

Cu acest prilej, prințul a conferit ministrului român înalta decorație „Vulturul alb" cl. I.

De asemenea d-nii Comnen și Krofta au fost primiți în audiență de Regina Marioara.

Prințul Paul a oferit eri un dejun în onoarea reprezentanților diplomatici aflați la Bled.

Numeroși evrei polonezi părăsesc Palestina

Constanța 22-- Pe bordul vaporului „Polonia" au sosit în port 500 haluțimi refugiați din Palestina și care se repatriază.

Cu un tren special, ei vor porni spre Polonia.

Incurând vor sosi la Constanța alte grupe de evrei polonezi, care părăsesc Palestina.

Dl. Henlein informează pe d. Hitler
despre situația tratativelor dela Praga

Praga 22.—Se afirmă că dl. Henlein, conducătorul sudeților, a plecat să ia contact cu dl. Hitler, pentru a-l pune în curent cu situația tratativelor de la Praga.

Discuțiile n'au dat rezultat

Praga 22.—Corespondentul agenției Reuter transmite:

Se pare că discuțiile care au avut loc în cursul acestei săptămâni între guvernul cehoslovac și naționalități și în special germani sudeți, s'au terminat fără nici un rezultat.

In ultimele două zile nu s'a mai făcut nici de o parte nici de alta vre-un demers și singura schimbare intervenită în situație, dacă se poate vorbi de vre-o schimbare, este o îndârjire a atitudinei germanilor sudeți.

Intre timp, o nouă complicație s'a ivit sub forma proectului de autonomie depus în parlament de slovacii autonomiști.

Slovacii cer libertăți cu mult mai întinse decât acelea cuprinse în revendicările germanilor sudeți.

Pregătiri în vederea instalării d-lui Rezident regal M. Negruzzi

La Mitropolie se fac pregătiri intense în vederea primirei I. P. S. Sale Patriarh Miron.

I. P. S. S. Mitropolit Nicodim a sosit în localitate și supraveghează personal lucrările de amenajare de la palatul mitropolitan.

Astăzi a început coborârea schelelor de pe catedrală și se fac ultimele aranjamente exterioare.

De asemenea a fost intensificată campania de refacere a str. Stefan cel Mare

Se pare că solemnitatea instalării d-lui general M. Negruzzi ca rezident regal a ținutului Prut, va avea loc chiar Joia aceasta.

La solemnitate va asista I.P.S.S. Patriarhul Miron și dl. Armand Călinescu, ministru de interne.

La vânat

Crimă din imprudență a unui agent sanitar

O crimă din imprudență a fost comisă în com. Popești.

Trei locuitori din sat au plecat noaptea să stea la pândă în pădure, pentru vânat.

La un moment dat, agentul sanitar Pricop părându-i-se că vede ceva mișcându-se în frunziș, a tras un foc de armă, împușcând mortal pe cârciumarul Moraru.

Nenorocirea a provocat o impresie profundă.

ORA 12

Fruntași socialiști arestați la Viena

Viena 21.—In ultimele zile au fost arestați 14 foști fruntași ai partidului social-democrat austriac.

Ei sunt acuzați că au activat împotriva regimului și vor fi judecați pentru trădare.

Conferința dela Bled

Belgrad 22.— Azi dimineață s'a ținut a doua ședință a conferinței Micei Înțelegeri.

S'a continuat discuția punctelor fixate pe ordinea de zi.

Pentru ședința de astăseară, când se închid desbaterile au fost convocați și reprezentanții presei.

Complicațiile chestiei Danzig

Varșovia 22-- Eri a avut loc la Gdinia un meeting de protest impotriva măsurilor aplicate de național-socialiști in orașul Diher Dantzig.

Au participat 4000 de persoane.

Crimă sălbatecă

Bazargic 22. — Locuitorul Ali Osman din str. Turcă certându-se cu concubina lui Sultana Zulsike, a omorât-o.

Apoi a injunghiat-o și pe fiica ei, după care a dispărut.

Generalul Franco primește retragerea voluntarilor străini

Londra 22. — In răspunsul trimis guvernului britanic, generalul Franco arată că primește proectul de retragere a voluntarilor străini din Spania.

Insă cere garanții că o măsură identică va fi aplicată și armatelor republicane.

*

Din Roma se anunță că contele Ciano a remis însărcinatului de afaceri britanic, răspunsul Italiei la demersul britanic în ce privește problema spaniolă,

In răspuns se arată că sînt lipsite de doveri afirmațiunile cum că Italia ar continua să trimită ajutoare militare în Spania.

ACCIDENT MORTAL al unei tinere sportive

Arad 22. — D-ra Felicia Trâmbițeanu, în etate de 16 ani, fiica d-lui inspector Trâmbițeanu de la Camera de Comerț, a făcut eri o plimbare pe Mureș împreună cu 5 camarazi.

Ajungând la malul cetății, s'a suit pe un pilon și a atins niște fire electrice.

Nefericita a fost curentată și omorâtă pe loc.

Felicia Trâmbițeanu a fost campioană națională de sky, era o excelentă călăreață și spadasină.

Moartea năpraznică a tinerei fete a produs o profundă impresie.

Accident de automobil

București 22. — Eri după amează pe șoseaua Predeal, mașina d-lui C. Dumitrescu din Ploești a lovit pe la spate mașina, tot din Ploești, a d-nei Lucia Ardeleanu.

Prima mașină s'a răsturnat, iar d-na și dl. C. Dumitrescu, grav răniți, au fost transportați la spital.

Disperarea unui șomer

Silistra 22. — Ilie Toporov fost intendent al prelecturei Durostor, rămânând fără slujbă, și-a pus capăt vieții înghițind otravă.

Accidente de tren

București 22.—La cantonul 2 de la Chitila un tren a surprins un grup de soldați, care lucrau pe linie.

Soldatul I. Tudose a fost ucis, iar un altul grav rănit.

*

In gara Sinaia a deraiat un tren de persoane răsturnându-se două vagoane.

Victime omenești nu sunt.

Sinucidere din dragoste

La Șoseaua Kiseleff a fost găsită în nesimțire tânăra doamnă Paraschiva Vlad.

Din pricina unor nemulțumiri sentimentale, ea a încercat să-și curme viața înghițind câteva pastile de somnalin.

Cazul Rotschild

Londra 22.— „Daily Herald" află din Viena că se duc tratative pentru eliberarea d-lui Louis Rotschild.

Familia a oferit ca răscumpărare o mare sumă de bani; însă autoritățile germane cer ca Rotschild să cedeze acțiunile unei mari uzine din Cehoslovacia.

CUMPĂR aur de dinți, bijuterii. Vindeți bine **Brătianu** 82
Notați, bine No.

Explozie la o fabrică

Praga 22—La fabrica de produse chimice din Moravska Ostrava, a făcut explozie rafinăria de benzină.

Au fost grav răniți 9 lucrători.

Pagubele materiale sunt foarte mari.

Expoziția Românească la Constantinopol

Istambul 22.—Eri s'a deschis în Istambul expoziția de țesături românești organizată de d-na și dl. Lucasievici, consul general al României.

Expoziția este foarte frecventată și primită cu o vie simpatie de către publicul turcesc.

Catastrofă de tren

Calcuta 22.—Din cauza slăbirei terasamentului în urma ploilor, un tren a deraiat.

Sunt 25 de morți și 127 răniți.

Informațiuni

x Au fost numiți: d. Alex. Isacovici pretor dela Cornești Bălți, director de cabinet; iar d. Dinu Cerkez șef de cabinet, ai d-lui rezident regal M. Negruzzi.

x Mașina Pr. Niculea trecând pe str. Lăpușneanu azi dimineață, a fost lovită de trăsura No. 490 care transporta niște bidoane cu lapte.

Părintele Niculea a identificat pe căruțaș și l-a predat poliției, cerând despăgubiri.

x Premii pentru meșteșugari.—In ziua de 29 August se vor remite la Iași, premiile acordate meșteșugarilor ieșeni care au participat la exgoziția meșteșugărească din Berlin.

O solemnitate identică va avea loc la Bacău, în ziua de 14 Septembrie.

x Cartea de Aur pentru Shirley Temple mai rămâne deschisă săptămâna aceasta la „Scala", unde spectatorii pot semna pentru mica vedetă.

Știri polițienești

Un tînăr înjunghiat în Șoseaua Națională

O sângeroasă agresiune s'a petrecut la cârciuma Ciornei din Șoseaua Națională.

Pe când numiții Moraru Alexandru din com. Stupca-Suceava și Peruc Vasile din com. Mihoveni-Suceava, se aflau la un pahar cu vin, s'au luat la ceartă care a degenerat în bătae.

La un moment dat, Moraru a implântat un cuțit în spatele lui Vasile Peruc care s'a prăbușit la pământ. Victima a fost dusă la spital, iar agresorul se află în cercetarea comisiei I-a.

*

— La cerința d-lui Bulgaru Ioan, au fost conduși la poliție Gherasim Alex, Gherasim Neculai și Varzaru Dumitru, din str. Primăverii No. 10, care fără nici un motiv i-au devastat casa.

Se fac cercetări.

— D-na Zenovia Manole din Str. Tăutu No. 14, a reclamat poliției că Ivan Mandachi Str. Delavrancea No. 2, Panait Grigorescu din str. Halei No. 5, ar fi bătut-o fără nici un motiv.

Descoperire lugubră.—Căruțașul Bobilă Trotin din Com Roșești-Hotin, pe când golea o ladă cu gunoi din str. Banu No. 14, a găsit o labă de picior de om. Dealtfel tot acest căruțaș a mai găsit zilele trecute într'o altă ladă cu gunoi, o mână de om.

S'au interprins serioase cercetări.

*

Incercare de sinucidere.—A fost transportată la spitalul Sf. Spiridon tânăra Elena A. Anei din Șoseaua Națională No. 240.

Aceasta a încercat, în urma unor deceptii sentimentale, să se sinucidă, consumând o cantitate de tinctură de iod.

*

Situație delicată.—Au fost surprinși lângă biserica Frumoasa, într'o atitudine cam delicată, d-ra Maria Teodorescu din str. Frumoasa No. 13 și tânărul Const. Ciobanu.

*

Furturi.— Dl. Emil Popescu intendentul Abatorului Comunal, a reclamat poliției că astă noapte indivizi rămași necunoscuți au distrus sertarul biroului de unde au furat suma de 350 lei.

Se cercetează.

— A fost adus la comisia I Constantin Dorofte din str. Canta No. 12, pentru faptul că sustrăgea lemne din vagoanele din gară, pe care apoi le vindea în oraș.

— In urma investigațiilor făcute de poliție, a putut fi capturat în Str. Fabrica de scânduri No. 9, cunoscutul pungaș Necula Caba, care are la activul său numeroase loviturii date în cuprinsul orașului.

Pâine confiscată—S'au confiscat 110 pâini dela brutăria Tuli Dulce din Str. Socola, găsit lipsa la cântar și fără etichete pe ele.

SHIRLEY TEMPLE
— în —
„Săraca fetiță bogată"
AZI LA „SCALA"

DE VÂNZARE pat de copil în cea mai bună stare.
Adresa: Sărăriei 116.

DOCTOR
SOLO SCHREIFEL
SPECIALIST IN
BOLI DE PIELE, VENERICE, SIFILIS
Tratamentul precoce al sifilisului prin examenul ultra-microscopic
DIATERMIE
Raze ultra-Violete
Consultații și tratamente
7—10 dim. și 2—9 seara
Str. Anastasie Panu 70
Telefon 2101

Grădina și Sala
CINEMA SIDOLI
Astăzi de la ora 3 p. m.
O tragedie în zăpadă
(Falsificatorii de bani)
cu Ronald Soulre
Jane Baxter
Anthony Bushal
Al doilea film
Cântecul iubirei
cu James Melton
Particia Ellis
Anna Scheridan
Hugh Herbert
Jurnal Sonor Românesc

Pentruca cele 3 filme sunt de colosal metraj și pentru a se evita aglomerația
SCALA
rulează de azi, zilnic, dela ora 10 dimineața până la ora 1 noaptea.

AMATORI FOTOGRAFI
Role-filme, pack-filme, și materiale fotografice, găsiți proaspete și eftine numai la
Librăria Ath. Gheorghiu
Se coplază, se developează și mărește cu cea mai mare atenție.

La Liceul teoretic și Liceul comercial de băeți
„M. KOGALNICEANU"
din Iași, str. C. A. Rosetti, 4
se primesc înscrieri pentru toate clasele.
Absolvenții de gimnazii teoretice, a patru clase seminariale sau normale, precum și al gimnaziului comercial se pot prezenta la examenul de admitere în cl. 5-a dela liceul comercial. Acest examen se va ține în ziua de 6 Septembrie. — Examenul de admitere în clasa I-a de liceu se ține între 1—4 Septemb.
Inscrierile se primesc la Cancelaria școalelor în fiecare zi de lucru între 9-12 și 4-6. Taxele școlare moderate.
Director, I. RIZESCU

DE INCHIRIAT 2 apartamente compuse din câte 2 camere, bucătărie, pivniță, cămară pentru lemne în strada Albinet 14 bis. Vizibile între orele 9—12 a. m. și 3—5 p. m. A se adresa d-nei Aglaia Ionescu.

Dr. R. DAMSKER
Medic de Spital
BOLI INTERNE
plămâni, inimă, rinichi
Str. Ghica Vodă No. 32
Cons. 7—9; 3—6

O tragedie în zăpadă

DOCTOR
A. Dascăl
BOLI INTERNE
VENERICE și SIFILIS
Tratamentul blenoragiei la bărbați și femei
Diathermie urologică și generală
Consultații și tratamente: 7½—10 a. m. și 2—9 a. m.
Duminică 9—12 a. m.
Iași, Str. Cuza Vodă 42
(vis-a-vis de Camera de Comerț)

ALLO! ALLO!
AICI RADIO „SCALA"
Shirley Temple
cântă și dansează azi în
Săraca fetiță bogată
Charlie Chaplin
— în —
„Timpuri noui"
Miriam Hopkins,
EDWARD ROBINSON și JOEL Mc. CREA
— în —
Tara fără de legi
cel mai mare film de aventuri cu cowboy.
Jurnalul „Paramount"

x La Iași bântue din nou epidemiile. Semități medicale prescriu BORVIZUL DE BORSEC ca preventiv a acestor boli.

ANUL XXXIV No. 9419

ABONAMENTE:
Lei 350. . . . . pe un an
„ 180. . . . . „ 6 luni
„ 90. . . . . „ 3 luni
„ 35. . . . . „ 1 lună
„ 1500. . . Instituții publice

Atelierele tipografice „Opinia"
IAȘI STR. LAPUȘNEANU 37

1 LEU

OPINIA

Ziar popular cotidian

MERCURI 24 AUGUST 1938

TELEFOANE
Redacția. . . . . No. 1298
Administrația . . . . „ 1299
Serv. de noapte red. . . „ 1436

Redacția și Administrația
IAȘI STR. LĂPUȘNEANU 37

Director: C. R. GHIULEA

BIBLIOTECA UNIVERSITĂȚII -IAȘI-

O nouă și importantă reformă:

Legea de organizare judecătorească

In expunerea de motive lăcută, cu atâta lux de argumente, legea de organizare judecătorească, d. Victor Iamandi ministru justiției, susține importanța și rolul executivului față de celelalte puteri statale: legislativul și judecătorescul. In actuala conformație a statului nostru, în

Dl. VICTOR IAMANDI

faza lui de complectă reformă generatoare de noi și mari energii creiatoare, atât puterea legislativă cât și cea judecătorească, trebuiau să urmeze (în măsura în care nu se deviază dela legalitate și în care interesele mari ale țării o cer), indicațiile și linia de conduită a executivului.

In acord perfect cu această concepție care stă la baza alcătuirii noastre ca stat, d. ministru Victor Iamandi, fără a știrbi justiției independența de totdeauna, fără ca să o subordoneze voinței sau arbitrarului unui guvern, a integrat justiția în ritmul nou de viață al statului nostru.

Dar în afară de norme de ordin doctrinar, care au făcut ca să se păsească la alcătuirea unei noui legi de organizare judecătorească, obligațiunea de a stabili prin lege inamovibilitatea magistraturii; desființarea curților cu juri; stabilirea unui regim de recrutare, avansare, disciplină și pensionarea membrilor corpului judecătoresc; o nouă organizare a instanțelor de judecată; necesitatea funcționării unitare a întregii instituții și nevoia de a soluționa prin dispoziții tranzitorii toate cazurile referitoare la unele categorii de magistrați ajunși la sfârșitul carierei fără a avea o garanție a drepturilor lor,—au condus la necesitatea și oportunitatea legii.

Prin noua reglementare judecătorească, se dă întregei acestei importante instituțiuni, noui orizonturi și noui posibilități de afirmare.

Principiile de reformă mare, de reformă totală cari călăuzesc pașii spre progres ai statului nostru, au în această lege de temeinică organizare judecătorească, un corolar indispensabil.

Conferința Micei Înțelegeri

In stațiunea climaterică Bled din Jugoslavia s'a întrunit conferința Micei înțelegeri având a realiza un acord de bună-vecinătate cu Ungaria și a examina situația delicată din centrul Europei. Iată, în clișeu, participanții la conferință (dela stânga la dreapta): d. Stoiadinovici primul-ministru și ministrul de externe al Jugoslaviei; d. Petrescu-Comnen ministrul de externe al României; și d. Camil Krofta ministrul de externe al Cehoslovaciei.

Un slujbaș ieșan a descoperit

UN STRAT DE CĂRBUNE-LIGNIT

în jud. Suceava (Bucovina)

O interesantă descoperire a făcut dl. Stawarz (slujbaș la Casa Pădurilor din Iași) în Pădurea Fondului bisericesc din Bucovina. Iată despre ce este vorba:

Dl. Stawarz a plecat în concediu de vară la Gura Humorului, la părinții săi.

Acolo d-sa a cercetat solul, bănuind că s'ar afla niște vine de cărbune — lignit. Și într'adevăr, osteneala d-lui Stawarz n'a fost zadarnică: *a descoperit o vână de cărbune.*

D-sa a luat o probă și a pus-o în foc unde a ars puternic.

In urma acestei constatări, dl. Stawarz a încunoștiințat autoritățile de descoperirea făcută.

S'a format o comisiune locală din d-nii Ion Cojocaru primarul din Cacica-Solca, Pascovici conductor silvic, Stroca brigadir și martori Ion, Solcanu și Const. Grimescu care făcând cercetări amănunțite, a confirmat adevărul descoperirii d-lui Stawarz.

Mina de cărbune se întinde pe o lungime de 300 metri, și-i la adâncime mică.

Urmează ca mâine să sosească o comisiune a Minelor.

Dl. Stawarz a trimis o telegramă Fondului Bisericesc din Bucovina prin care aduce la cunoștință descoperirea sa, făcută în Pădurea M-rei Gura Humorului la punctul numit Dulcea.

Dificultățile statului cehoslovac

Abatele Andreas Hlinka (în clișeu) a încetat din viață, în vrâstă de 74 ani. Defunctul era conducătorul mișcării autonomiste a slovacilor.

Părintele Hlinka era un om politic de mare prestigiu și fusese în câteva rânduri ministru în guvernele din Praga. El a aderat la întemeerea statului Cehoslovac, dar a cerut autonomie complectă pentru populația slovacă.

Lupta lui autonomistă s'a desfășurat paralel cu acțiunea germanilor din Sudeți.

Astăzi în ceasuri critice ale statului, bătrânul preot Hlinka și-a dat obștescul sfârșit. Dar partidul autonomist al slovacilor își continuă acțiunea, prezintând revendicări mai mari decât chiar ale sudeților

In neînțelegere cu ceilalți populații numeroase dinlăuntrul țării: sudeții și slovacii, —statul Cehoslovac trece prin dificultăți deosebit de grele. Și în acelaș timp dificultățile acestea pun în primejdie însăș liniștea Europei.

M. S. Regele Carol II

și sociologia actuală a maselor românești

de Dr. GH. BĂILEANU
Asistent la Fac. de Drept, Iași

M. S. Regele Carol II, Creatorul consolidării definitive a Neamului Românesc, arăta Guvernului Regal și Țării, la 28 Februarie 1938, că „*veghează fără încetare la cârmuirea bunului mers al gospodăriei publice, pentru întărirea comunității și mulțumirea fiecăruia*".

După un scurt timp, la 10 Mai 1938, cu ocazia inaugurării „Lunii Bucureștilor". Majestatea Sa, într'un admirabil discurs urma îngrijirea de mai sus, pronunțând: „*Unitatea unui popor nu este ceace hărțile geografice o arată, nu sunt nici corpurile constituite alese, ci este înainte de toate ritmul sincronizat al sufletelor depe întreaga întindere pe care locuește acel popor*".

M. S. REGELE CAROL II

Ideia este o reformă, hotărârea o înfăptuire, fapta un nou concept către progres. Inalta Voință Regală așează o profundă temelie a spiritului național: *unitatea sufletească* pe care se reazămă și se ridică, *conștiința noastră națională.*

Din rasa celor mai iluștri Conducători și gânditori sociali, *M. S. Regele Carol II* are o putere de previziune științifică dublată de o siguranță în tehnica de aplicare a ideilor, încât strălucita creațiune subiectivă, în toate domeniile și a cele mai grele răspântii, se observă imediat, după rezultatele binefăcătoare și pozitive.

In adevăr, dacă conștiința națională reprezintă acea unitate de percepțiune a postulatelor logice care formează o conștiință numerică, rațională și generală, *(Bewustseinüberhaupt)* apoi, la baza acestei unități sufletești reșade,—fără de antagonism între psihologic și logic și, între subiectivism și obiectivism: *plenitudinea persoanei umane,* sau, —după expresiunea Regală *„mulțumirea fiecăruia".* Acest proces de interiorizare pentru valorificarea fiecăruia, pentru ridicarea personalității țăranului, a muncitorului și a intelectualului, pentru construcția durabilă a imperativului interior e unitate sufletească, *M. S. Regele Carol II* Și-a îndreptat privirile către toate massele românești.

Mulți sociologi *(Oppenheimer, Tarde, Dougall, Tönnies,* etc.), s'au ocupat cu diverse scrieri de caracterele diferențiale ale masselor, toți arătând că, massa este o sinteză a vieții sociale care trebuește organizată.

E necesar să notăm că, între *massă* și *public* există o mare diferență, fără a intra, însă, în teorii controversate. Astfel „massa este o unitate spațială și finalistă, o reunire de indivizi în vederea unui scop comun". *(Prof. P. Andrei).* Massa are deci o unitate spațială, publicul nu; massa are un caracter național, publicul unul internațional; massa are impulsivitate, mobilitate, credulitate, intoleranță, gândire prin imagini și simboluri, pe când publicul n'are nici unul din aceste caractere, el are la bază un element intelectual.

Alcătuite în timp potrivit cu rasa, toate aceste caractere ale masselor variază în organizarea lor după *intensitatea solidarității sociale.* Numai conducătorul și mai ales iubirea de conducător este factorul principal al acestei solidarități. Deaceia, toate însușirile masselor românești simbolizează o categorie indecompozabilă în jurul iubitului nostru Suveran. Sentimentul general se bizuie și se întreține prin fapte atotpilduitoare ridicate cu adevărat la rang de doctrină:

Din 1932, când puhoiul apelor inunda trei cartiere ale Iașului, când acelaș sinistru se deslănțuia upra orașului Birlad, la locul oricărei nenorociri colective, de atunci și plnă la tragedia incendiului din Dioștii Romanațului, *M. S. Regele Carol II* era Primul care ordona a fața locului măsurile de salvare și *asista pentru refacere,* cu mare dărnicie bănească pe cei loviți de ursită, mângâind, prin prezența Sa Augustă, sufletele despersonalizate de calamitățile publice.

Dar în afară de acestea, câte taine religioase ale fiilor și gospodarilor români, oricât de umili și îndepărtați, anonimi sau cunoscuți, n'au găsit oblăduirea și spriginul Regal?

Astfel, s'a adâncit pe veci iubirea masselor pentru Bunul nostru Conducător.

Toate aceste Inalte gesturi Regale au folosit și promovat principiile moderne ale *asistenții sociale,* creind actualmente *Serviciul social romîn obligator,* care a fost introdus prin noua Lege Administrativă pe lângă Ținuturi, pentru ramurile asistenții individualizate și pentru asistența colectivă.

Ca urmare, în alte domenii speciale, *asistența masselor* s'a extins apoi, la educarea, disciplinarea și formarea către o nouă spiritualitate națională a tineretului, a muncitorilor manuali și intelectuali. Rentabilitatea economico-socială a timpurilor de azi impune această socializare dirijată prin asistența colectivă.

Niciodată (ara noastră, dacă n'a devansat, n'a fost în ritm atât de concomitent cu aceste dezvoltări din celelalte State, ca acum.

Pretutindeni, în epoca de integrare socială prin care trecem, când activitățile disparate ale operii naționale se omogeneizează și când totul se execută în massă, în multitudine, s'au format în toate țările organizațiuni de comunitate reală, organică, puternică și vie, pe deasupra societății care rămâne ideală, mecanică, slabă și aparentă. Astfel în Germania: „*Arbeitsfront,* „*Arbeitsdienst*", „*Kraft durch Freude*"; în Italia „*Balilla*", „*Giovanni fascisti*", „*Doppo lavoro*"; în Franța și Belgia: „*Les loisirs*", „*La jeunesse radicale*"; în Anglia și America: „*Recreation*", „*Labour colleges*" și *Yourth Organisations*", etc. etc.

Nici România, pe lângă Serviciul social pomenit mai sus, nu absentează în organizațiuni similare ale masselor ei.

(Continuare în pagina 2-a)

Din toată lumea

O recunoaștere

Indiferentismul bucureștean față de manifestările culturale ieșene, a început să cedeze.

Depitdă, opera valoroasă a revistei „Insemnări ieșene" s'a impus cu atîta putere încît Bucureștiul s'a văzut silit s'o recunoască. Astfel ziarul „Viitorul" publică o elogioasă cronică din care reproducem partea finală:

„Revista „Insemnări ieșene" se integrează, de minune, în tradiția spirituală a bătrânei cetăți moldovene,— în acea tradiție care, eliminând tot ceeace era searbăd sau inovație aeșuchiată, a păstrat un echilibru și o armonie clasică a întreg conținutului ei.

Acolo unde s'au format, atâția mari scriitori ai noștri,— și s'au format, — să ni se dea voe a remarca acest lucru: într'un spirit de respect al bunelor tradiții,— acolo, unde ani de-arândul, a apărut, aducând colabrări ainire cele mai prețioase, revista „Viața românească",— prosperă, astăzi, aceste Insemnări ieșene, conduse, cu atâta pricepere și dragoste de frumos, de d-nii Mihail Sadoveanu. Mihai Codreanu și Gr. T. Popa.

Pentru câte admirabile strădanii în câmpul culturii naționale, vădește această revistă, conducătorii și colaboratorii strânși în jurul ei, merită, deopotrivă, neprecupețitul elogiu".

SSS

Tonajul flotelor comerciale

Un birou statistic englez a întocmit lista tonajului flotelor comerciale ale Țărilor din lume. Iată repartiția acestui tonaj:

Anglia 17,700,000 tone; Statele-Unite 9,000,000; Japonia 5,000,000; Norvegia 4,600.000; Germania 4,300000 Italia 3,300.000; Dominioanele britanice 3.000,000; Franța 2,900.000; Olanda 2 mil. 860,000; Grecia 1.900,000; Suedia 1,600,000; Danemarca 1,130,000; Spania 950,000.

SSS

Isprava miraculoasă a unui măgar

Doamna J. G. Baker, din orășelul Atlanta (Georgia, U. S. A), apucă într'o zi cotoiul său, Socrate, și-l dojeni aspru știindcă hoinărise noaptea întreagă pe acoperișuri. Dar Socrate, netolerând mustrarea, scoase ghearele și le înfipse în ochiul stâng al doamnei Baker, care era lipsit de vedere. Unghia străpunse pupila și ieșind afară smulse un fir de carne crescută acolo și care era cauza orbirii, redând astfel complet vederea d-nei Baker. Cotoiul e botezat acum „Doctorul Socrate".

SSS

Paza vitelor... cu aeroplanul!

Păzitorii cirezilor de vite cari se servesc de aeroplane, au un rol destul de important în fermele argentiniene. Suprafețele pe cari se împrăștie de obiceiu turmele, sunt atât de vaste, încât mijloacele ordinare de a le face numerotarea ar cere o întreagă armată de călăreți cari să cutreere câmpiile zile și nopți de-a rândul. E mult mai lesne de a fotografia din aer cirezile aflate la pășune și a calcula apoi numărul vitelor, mărind clișeele. Operațiunea e costisitoare (dela 60.000 până la 80.000 lei); totuși crescătorii o găsesc convenabilă, astfel că sistemul începe să se generalizeze.

Astronomie

Steaua cea mai apropiată de Pământ (și de întregul nostru sistem solar) era considerată până acum steaua Proxima din constelația Centaurului. Depărtarea ei este măsurată la 4 și un sfert ani lumină.

Iată că astronomul Otto Struve de la Observatorul Jerkes-Wisconsin (Statele Unite), a descoperit o stea mult mai apropiată și pe care a botezat-o „Wolf 424".

Dar dr. Struve a făcut o descoperire mai interesantă.

Cea mai mare stea cunoscută era Antares a cărei rază e de 450 ori mai mare ca a Soarelui nostru.

Dr. Struve a putut stabili că una din steaua dublă Ypsilon din constelația Vizitiul are o rază de 3000 de ori mai mare ca a Soarelui, adica de 327.000 ori mai mare ca a Pământului.

Această stea super gigantică, cu lumină roșietică și slabă, e tânără și se află la începutul evoluției sale.

BISCUȚII

Circulația pe linia albă

de avocat EMIL STERE

Am citit cu o vie curiozitate articolul „Circulația pe linia albă", de acum câteva zile, mai ales când am văzut talentata pană ce-l semnează, —cu speranța că voiu găsi o serie de osanale la adresa d-lui Maior Mircea. Când colo, am găsit în el numai motive de scene glumețe, foarte spiritual aranjate. Mărturisesc că am avut oarecare deziluzie.

Toți acei care suntem eșeni, eșeni de baștină, trebue să luptăm ca să impunem concetățenilor noștri spiritul de ordine și de civilizație. Este de neertat să avem măcar aerul de a susține apucăturile puțin civilizate—dacă nu barbare—ale majorității eșenilor; apucături care dau Iașului aspecte foarte înapoiate.

Cetățenii din a doua capitală a țării, care se laudă a fi dintr'un centru eminamente cultural și civilizat, trebue să lupte cu toții,—în dragul pentru Iașii lor — la buna reputație a orașului, din toate punctele de vedere.

E de neertat, ca, în timpurile noui pe care le-am dorit pentru fericirea noastră și sunt indispensabile progresului și propășirii țării, să ne mai permitem luxul de a face glume și spirite, pe alitudini cu totul nepermise în secolul în care trăim.

Eșanul pretinde că e om cult și civilizat. Atunci nu-i mai este permis să se ție de *„tabieturile apucate din strămoși"*, nici nu trebue încurajat la aceasta și nici nu trebuie adusă o jignire la adresa gentileței aceluia care, în dorința de a face bine, se izbește de *„zidul chinezesc"* al eșanului căci este știut că sunt suficiente mijloace pentru a sparge acel *„zid chinezesc"* și sunt convins că d. Maior Mircea, — dacă va fi silit de eșeni — va ști să facă, în timpurile de astăzi și cu stările excepționale în care trăim, să se respecte bunul ce vrea să-l impue eșenilor.

Noi aducem toate laudele și păstrăm toată admirația noastră *domnului Maior Mircea,* și-l rugăm să nu dezarmeze față de încăpățânarea câtorva de a-și menține *„Tabietul moștenit dela strămoși"* căci acest tabiet este numai apanajul unora — din fericire

(Continuare în pagina 2-a)

Liceul de fete al Profesorilor Asociaţi
„M. Kogălniceanu“
Str. Căpitan Păun 8
ŞCOALA CU DREPT DE PUBLICITATE
LICEU COMPLECT CU 8 CLASE
Examenul de admitere în cl. I-a la 4 Sept.
Se mai pot înscrie în cl. I-a şi în cl. V-a elevele care au dat examen de admitere la şcolile Statutul şi n'au avut locuri.
Taxele sunt moderate.
Se pot plăti în rate lunare.
Inscrierile se primesc zilnic dela 9-12 şi 4-6

Dacă doriţi a vă păstra frumuseţea, nu întrebuinţaţi decât
CREMELE WERNER
Coldcream (inalterabil) Werner
pentru păstrarea şi întreţinerea feţei (seara ori dimineaţa după spălare)
Crema Nimphelor
pentru faţă şi mâini Ambele creme şi pentru domni, după bărbierit
Crema Camphorată
pentru curăţirea feţei de pete şi pistrui.
Preparate de Farmacistul Werner—Iaşi
La cerere se trimite şi în provincie.

Tariful publicaţiilor în ziarul „Opinia“ (cat. IV)

Dela 1-1000 linii în sus	Le 9	linia
„ 1000 linii în sus	„ 7.50	
Anunţurile colectorilor de loterii	„ 10	
Bilanţuri, convocări, notificări, etc.	„ 30	
Ştiri artistice, şcolare, judiciare	„ 15	
Informaţii comerciale min. 5 linii	„ 17.50	
Informaţii financiare „ 5 „	„ 17.50	
Informaţii loterii de stat	„ 25	
Informaţii colectori loterii	„ 20	
Intruniri electorale, anunţuri	„ 15	
Articole, cări de seamă comerciale, etc. în corpul ziarului	„ 25	
Anunţuri mortuare maximum Lei 1000 (80 linii)		
minimum „ 250 (30 „)		

Orice anunţ în text

Anunţuri comerciale şi financiare	Lei 20	
Parastase şi mulţumiri mortuare maximum	„ 300	anunţul
Parastase cuprinzând acelaşi anunţ 3 nume maximum	500	„
Anunţuri de logodne, căsătorii şi botezuri cel mult 15 linii	„ 150	„
Anunţuri de logodne, căsătorii, botezuri, etc. la informaţii nedepăşind 10 linii	„ 300	„
Numiri, permutări, deplasări, decorări etc. la informaţiuni ne depăşind 10 linii	„ 300	„
Acte juridice, sentinţe hotărâri, cereri de naturalizare etc. la anunţuri	„ 10	linia
Acte de mulţumire	„ 10	„
Acte de mulţumire la informaţiuni	„ 20	„
Cutia cu scrisori, plasat lângă text	„ 20	„
Extracte de divorţ simple, bucata	„ 400	bucata
Anunţurile editurilor şi librăriilor se taxează după un tarif special		
Schimbare de nume 3 publicaţiuni	„ 600	
Anunţuri dela instituţiuni industriale 1 pag.	25.000	lei
Anunţuri comerciale 1 pagină	25.000	„
Anunţuri financiare, asig. oficiale 1 pag.	30.000	„

In paginile din dreapta cu 10% plus.

La angajarea de linii se va taxa un termen pentru publicarea lor, care în nici un caz nu va fi mai mare de 3 luni. Aceste anunţuri se vor publica Duminica şi Sărbătorile numai atunci când va fi posibil, fără obligaţiune. Anunţuri mai mari de 4 coloane se taxează în categoria anunţurilor speciale, astfel:

Primele 4 coloane se vor taxa conform tarifului obişnuit indiferent numărul de linii. Ce trece de 4 coloane **tarif dublu.**

Reclame pentru ziare, cărţi, reviste, broşuri, se taxează tarif dublu.

P. S. Anunţurile mai mici ca spaţiu de 10 linii se vor plăti cu tarifu a 10 linii. Anunţuri şi informaţiuni cu fracţiuni de linii, adică de 6, 7, 9, 11, 13, 18, etc. linii nu se admit decât socotit 10, 15, 20, etc. linii.

Orice anunţ plasat în pagina de mica publicitate 25% în plus.

Orice anunţ cerut să apară special se taxează cu tarif special.

Mica Publicitate minimum 10 cuvinte

Cereri de serviciu	1 leu	cuvântul
Oferte	2 lei	cuvântul
Vânzări	3 lei	cuvântul
Vânzări imobile, moşii, păduri, arendări	3 „	„
Inchirieri de apartamente şi camere	3 „	„
Pensiuni	3 „	„
Lecţiuni meditaţiuni	2 „	„
Diverse profesionale şi comerciale	3 „	„
Pierderi, dispariţii	1 „	„
Staţiuni climaterice şi balneare	1 „	„
Căsătorii	5 „	„

Orice anunţ cerut să apară la altă rubrică decât cea respectivă se taxează dublu.

Anunţurile încadrate se taxează dublu, iar cele cu clişeu se taxează cu tarif special.

Toate anunţurile şi orice fel de reclamă, informaţiuni, articole, etc. se măsoară cu liniametru corp 5.

Plata la orice anunţ sau angajament se face numai anticipat.

Tariful licitaţiilor

Anunţuri de licitaţii până la o valoare de lei 50.000 se vor da numai ziarelor locale	Lei 2.50	cuv.
Idem de la 50.000—200.000 lei	„ 2.50	„
Idem de la 200.000—500.000 „	„ 3.00	„
Idem dela 500.000—1.000.000 „	„ 3	„
Idem dela 1.000.000 lei în sus	„ 4	„
Anunţurile tribunalelor pentru consolidarea de terenuri petrolifere linia corp 5	„ 15	„
Publicaţiuni de licitaţii mobiliare, încheri pentru radieri de convenţiuni pentru fiecare anunţ	„ 250	
Orice alte publicaţiuni	„ 10	linia

Pentru ziarele din provincie, noul tarif intră în vigoare cu începere dela 15 August 1938.

Grădina şi Sala
CINEMA SIDOLI
Astăzi de la ora 3 p. m.
O tragedie în zăpadă
(Falşificatorii de bani)
cu Ronald Soulie
Jane Baxter
Anthony Bushal
Al doilea film
Cântecul iubirei
cu James Melton
Particia Ellis
Anna Scheridan
Hugh Herbert
Jurnal Sonor Românesc

Dr. Violette Strat
Boli interne şi de femei
Mamoş
reîntorcându-se din străinătate şi-a reluat consultaţiile **în strada Mărzescu 9** orele 9-1 p. m. şi 7-8 seara

Cu paşaport colectiv
Două săptămâni
— în —
Italia
8600 lei
Milano—Florenţa-Roma-Napoli-Venezia-Grotele dela Postumia
3 — 16 Septembrie
Inscrieri la
TURISMUL MONDIAL
Conducerea
M. Barasch şi I. Brebu
Bucureşti Cal Victoriei 60
Tel. 5-35-07
Iaşi Biroul Ing. Lemel
Lăpuşneanu 20. Tel. 1120

De închiriat
în str. Bărboi 6 (începând dela 1 Septemb.):
1. O cameră şi bucătărie confort modern.
2. Patru camere, bucătărie, camară de lemne etc. Se pot vizita zilnic între orele 10—2 p. m. şi 4—6 p. m.

De vânzare
casă gospodărească, solidă, 4 odăi, bucătărie, cămări, pivniţă, apă, lumină electrică etc.
Poziţie centrală lângă tramvai şi Hală. Preţ foarte avantajos. A se adresa la ziar.

DE INCHIRIAT 2 apartamente compuse din câte 2 camere, bucătărie, pivniţă, cămară pentru lemne în strada Albineţ 14 bis. Vizibile între orele 9—12 a. m. şi 3—5 p. m. A se adresa d-nei Aglaia Ionescu.

SHIRLEY TEMPLE
— în —
„Săraca fetiţă bogată“
AZI LA „SCALA“

M. S. Regele Carol II
şi socioldgia acţională a maselor românecti
(Continuarea din pagina 1-a)

Din originalitate proprie şi cu o tentă particu aristă pentru ţara noastră, *Marele nostru Suveran* a creat admirabila organizaţie *„Straja Ţării“*, în care massa tineretului este cu suflet în credinţă şi o singură închinare la muncă pentru Ţară şi Rege.

S'a creat apoi, organizaţia *„Muncă şi voie bună“* pentru reâmbărbătarea morală, socială şi economică a lucrătorilor din întreprinderi, urmând să se extindă *Asigurările Sociale* la o categorie mai mare de asistaţi după nevoi,

Importanţa adunării mulţimilor este bine cunoscută în decursul veacurilor. Dela *potlach-urile* sociologiei colective, la marile serbări istorice şi populare: *Dionisiacile, Olympiadele, „14 Iulie“*, diferitele procesiuni, etc. care au frământat şi au făcut să palpite massele naţionale ale diverseor popoare, actualizând spiritul lor unificator, s'au sălăşluit şi la noi *Marile Serbări ale Restauraţiei*, care trezesc unitatea cugetului şi măndria forţei noastre naţionale pentru „Ziua de 8 Iunie“, clipă veşnic de întrepătrundere sufletească a masselor româneşti. *M. S. Regele Carol II* le-a definit.: *„La aceste serbări noi nu facem paradă, noi plămădim suflete“.*

Infine, dacă, trecem acum la massa intelectualilor, vedem că, *M. S. Regele Carol II* a creat „admirabile instrumente de lucru spiritual, care sunt *Fundaţiile Culturale Regale şi Aşezămintele pentru formarea şi educarea tineretului“*, neuitând însă nici pe cele vechi, cărora le-a hărăzit fondul de susţinere *„Renta Regelui Carol II“*. (Pentru acest venit perpetu al rentei, am avut marea cinste să închin cu smerenie Majestăţii Sale un volum omagial.

„Aplicându-Se cercetării trecutului, cunoaşterii ţării şi pregătirii studenţimii româneşt, Regele nostru a desvoltat Fondaţia universitară „Carol I“ din Bucureşti şi Fondaţia Culturală „Regele Ferdinand“ de la Iaşi“. „Pentru precizarea aportului pe care ştiinţa românească îl aduce ştiinţei universale, M. S. Regele Carol II a întemeiat Institutul de cercetări ştiinţifice „Regele Carol I.“ din Cluj, iar pentru arta şi literatura autohtonă Fondaţia „Regele Carol II“ din Bucureşti. „Infine, pentru ridicarea nivelului vieţii ţăreneşti, Majestatea Sa a întemeiat Fondaţia Culturală „Principele Caro.“.

Toate aceste organizări şi aşezăminte, amintite aci, se alătură *M. S. Regelui* nostru pentru ridicarea eterenă a masselor româneşti. Ele se integrează într'o „Concepţie unitară şi într'un sistem activ de lucru“, stârnind admiraţia specialiştilor şi vizitatorilor străini.

Aşa fiind, caracteristicile sociologice ale masselor îşi găsesc azi la noi în ţară temeiurile de afirmare naţională şi uniformă pe tot cuprinsul ţării.

Massele româneşti nu mai stagnează, ele au o propulsiune de folos obştesc. Massele nu se mai concentrează local sau regional, ele dobândesc o mobilitate, prin organizaţiunile constituite, pe tot întinsul ţării.

Teoria imitaţiei, prin asemănare sau contrast, aduce odată cu această deplasare în grupe mari, un stimulent, o nouă receptivitate, o cunoştinţă mai superioară, un progres şi o unificare. Deasemenea, formarea spiritului gregar omoară incredulitatea, parazitismul şi apatia unora, amestecând într'un consens de credinţă forţa comună.

Massele câştigă astfel o mândrie de corp, prin care se părăseşte toleranţa izolată, afirmându-se un spirit nou de intransigenţă pentru conducătorul şi simbolul naţiunii.

Aşezămintele de cultură ale *M. S. Regelui Carol II* caută să urce stindardul masselor româneşti pe culmea armoniei de culori a celorlalte popoare din lume.

Deaceea, pe edificiul ştiinţei naţionale române de-a pururi rămâne scris: *Rex sum, Romani nihil a me alienum puto*; Rege sunt şi nimic din ce este românesc nu-mi este străin,—face ca *M. S. Regele Carol II*, să fie Cel mai mare Renovator al masselor româneşti.

GH. PĂLEANU

Noui vizitatori
sosiţi la Slănic-Moldova

Sezonul la Slănicul Moldovei continuă şi în luna Septembrie.

Afluenţa de sezonişti e mare.

Iată numele noilor vizitatori sosiţi în ultimele zile:

DIN IAŞI: Căpt. Alex. Pănescu. Dogaru Beatrice, T. Panait, I. Bogdan, I. Savin, Gh. Zaharia, S. Dascal, Ida Nuşnichis, I. Fruchtman, Emilia Dumitrescu, T. Bălăcescu, I. Nicora, Elena Pantalon, Nela Buşilă, D. Nedelcu, Alex. Mănescu, Gr. Popa, Arcadie Urbanovici, S. Ştefan, Eug. Anghelescu, Maria Ştefănescu, N. Nicolau, I. Munteanu, I. Teodorescu, C. Negri, I. Iamandi, N. Gavrilescu, I. Sianu, A. Dana'ache, etc.

DIN BUCUREŞTI: Florica Pantazi, Elis. Bich, Gh. Mateescu, Adela Dimitrescu, Nina Gavrilescu, A. Herşcovici, A. Petrescu, Pop Ernest, B. Alterescu, V. Moldovanu, Elena Cornus, Gh. Ionescu, Cl. Petrescu, Maria Popescu, T. Cristescu, N. Tomescu, N. Vlădescu, C. Dedu, I. Lapuscaia, M. Fuscanu, Al. Vernescu, I. Iordan, P. Filipescu, V. Constantinescu, D. Grigorescu, C. Mărinescu, Alex. Florescu, Aurelia Ionescu, Ion Traian, Ecat. Costescu, Carol I., A. Marinescu, B. Petrescu, Ana Răutu, M. Soare, C. Palade, Gh. Panaitescu, M. Iliescu, Gh. Stanciu, Meisner, N. Fronea, M. Crăciuneanu, etc. etc.

DIN ALTE ORAŞE: Simon Filipescu-Romanaţi; B. Tuchelman-C. Albă; R. Curthan-Focşani; N. Nicolau — Galaţi, M. Toni-Tecuci, Irina Munteanu-Galaţi, L. Teodorescu-Brăila, N. Gavrilescu-Constanţa. N. Cucu-Cernăuţi, Const. Negri-Storojineţ, T. Panait-T. Măgurele, V. Nicolescu-Ploieşti, H. Cazan-Fălciu, I. Bogdan-Cluj, Iancu Jac-Bacău, T. Zaharia-Tulcea M. Cristescu-Ploeşti, Petre Zaharia Timişoara, A. Dan-Chişinău, I. Făinaru-Galaţi, Z. Vasiliu-Calaraşi, C. Colan-Ploeşti I. Bănuţiu-O. Mare, Niculescu Ştefan-Craiova, Olga Iordăchescu-Prahova, Vasile Popescu-Hotin, Randea V.-Ciuc, etc.

Primirea d-lui Rezident regal
Mihai Negruzzi
în satul de baştină

Sâmbătă 20 curent, dl. Rezident regal Mih. Negruzzi însoţit de d-na, a făcut o vizită la moşia sa din satul Hermeziu acest judeţ. In drum spre casă, a străbătut comunele Copou, Vânători, Rediu Mitropolitei, Ţiganaşi, Perieni, Trifeşti şi Hermeziu. Pe tot acest parcurs delegaţii de cetăţeni în frunte cu autorităţile de stat, judeţ şi comună, au ţinut să întâmpine pe ilustrul demnitar cu tradiţionala „pâine şi sare“, iar grupuri de copii să-i ofere buchete de flori, populaţia manifestându-şi în acest mod simţimintele curate de dragoste şi nestrămutată încredere ce poartă faţă de veneratul membru al familiei Negruzzi care vreme de veacuri străluceşte pe firmamentul cu turei noastre româneşti.

In satul Hermeziu populaţia în număr impunător, având în frunte autorităţile locale şi capii autorităţilor dela reşedinţa plăşei. Prim-Pretor I. Prică, Şeful Secţiei I. Olad, Dr. vet. Dragan uc, Dirig. Of. P. T. T. Doicu. Cond. technic Dl. Ştumbea, Controlor fin. D. Sevastian, Lt. Sevastian, Preot I. Sandu, Pr. D. Argint, inv. St. Andrieş, Nic. Plop, Gr. Ciubotaru, Nic. M. Constantinescu, notarii Gh. Tăutu, D. Racoviţă, primarii D. V. Budeanu, D. Gălrceanu etc. etc. au urat naltului demnitar bun sosit. Primarul comunei conf. uzului a oferit „pâine şi sare“ după care d. controlor financiar D. Sevastian a exprimat din partea populaţiei simţimântul de mândrie ce-l încearcă cetăţenii Hermezieni prin alegerea ca Rezident Regal a veneratului lor boer.

Excelenţa Sa profund emoţionat cu lacrimi furişate în colţul ochilor, mulţumeşte călduros mulţimei pentru simpatia cu care-l înconjoară, promiţând că va şti să fie susţinătorul devotat al intererelor obştei, călăuzit oricând de spiritul de demnitate şi echitate socială.

Asistenţa a pornit spre biserica satului, clitorie veche a venerabilei familii Negruzzi, unde Pr. paroh I. Sandu şi Pr. D. Argint-Bivolari, au oficiat un „Te-Deum“. La sfârşitul slujbei religioase, în cuvinte impresionante Preotul paroh I. Sandu în numele bisericii şi a poporenilor săi, aduce omagiul familiei Negruzzi cititora tuturor aşezămintelor de seamă din această comună şi care astăzi ne face cinstea ca din sânul ei M. S. Regele, să recruteze pe rezidentul acestui ţinut scump al „Prutului“.

Dela biserică Rezidentul în uralele mulţimei, a fost condus la vila sa din vecinătate. La ora 1 s'a servit în localul şc. primare, o masă comună oferită de notabilii localităţei

Către sfârşit Ex. Sa ridică paharul în sănătatea Suveranului care întruchipează năzuinţele noastre de mai bine.

Comesenii intonează „mulţi ani“. Vorbeşte apoi fratele Ex. Sale dl. Ing. C. Negruzzi care evocă trecutul de luptă şi sacrificii ce a depus această familie pe altarul românismului.

Tot din fosta familiei vorbeşte în cuvinte mişcătoare d. Nic. Miclescu fost Senator, care accentuiază în special răspunderea ce apasă pe umerii Exc. Sale, răspundere care reclamă imperios concursul dezinteresat al oamenilor de bine, oamenilor de fapte şi cinste nedesminţită.

Vorbeşte apoi în cuvinte pline de entuziasm dl. Pr. Pretor I. Prică promite că va fi cu toată armata de funcţionari „la datorie“, în interesul propăşirei acestei regiuni. Mai vorbesc d-nii N. Plop şi Gr. Ciubotaru. La toţi cu vocea blândă, adânc impresionat, le răspunde d. Rezident Regal. Se adresează în primul rând familiei şi cu duioşie spune:

„Am păşit în colţul acesta drag şi sfânt unde zac toţi ai mei, şi unde probabil mă voiu odihni şi eu pe vecie. Inscăunarea o sărbătoresc aici cu cei dragi ai mei, veghind asupra mea umbrele celor ce zac în acest loc şi nu acolo unde în cere oficial nu pot vorbi decât oficial, natural cu acelaşi sentiment de corectitudine morală. Mă simt mai mişcat poate decât în multe alte împrejurări solemne în care am fost.

Face apel la toţi factorii de lumină a satelor a da concursul lor neprecupeţit la opera grea şi-a propus să înfăptuiaseă spre binele şi propăşirea ţărei şi neamului nostru scump.

Festivitatea ia sfârşit într'o atmosferă de caldă şi comunicativă voioşie.

Exc. Sa s'a întreţinut la despărţire cu fiecare persoană în parte, fotografiindu-se apoi în bloc în faţa şc. primare „I. Negruzzi“, după care a fost condus la „vilă“ de membrii familiei şi autorităţile respective.

As.

Dela Cercul de Recrutare

Revizuirea unor categorii
de scutiţi sau dispensaţi la încorporare

Se aduce la cunoştinţă tuturor tinerilor recrutaţi pe raza Cercului de Recrutare Iaşi, din contingentele 1922, (născuţi în anul 1900) şi până la contingentul 1936 inclusiv (născuţi în anul 1914) din categoriile: scutiţi sau clasaţi improprii de serviciul militar, dispensaţi medical cari nu au fost revizuiţi şi reformaţi medical, că:

Toţi aceştia se vor prezenta negreşit în zilele de 9 şi 10 Septembrie 1938 ora 7 dimineaţa la Spitalul Militar Iaşi pentru revizuire. Celor cari nu se vor prezenta în zilele de mai sus, li se va anula clasarea medicală avută, şi vor fi consideraţi buni de serviciu, şi încorporaţi imediat, indiferent de etatea ce o au.

La această revizuire nu se vor prezenta acei ce au obţinut o clasare medicală definitivă dela Comitetul Consultativ al Armatei.

Comandantul Cercului de Recrutare Iaşi
Lt. Colonel. *D. Geanoiu*

Ieşenii şi consumul Apei de Slănic

Ideia înfiinţărei unui Oficiu pentru distribuirea apelor de Slănic ieşenilor ce n'au putut pleca în minunata staţiune a Epitropiei Sf. Spiridon, nu numai că a venit în ajutorul suferinzilor de ficat, stomac, intestine, diabet, gută, obezitate, rinichi etc., dar a făcut ca ieşenii să întrebuinţeze în timpul mesei apa de Slănic Nr. 1, ca fiind nunumai bună pentru stomac şi intestine, ci ca un ajutor al digestiei şi un reconfortant al diferitelor organe.

Apa de Slănic, vine din Staţiune, cu o mare regularitate, tocmai pentru a fi mereu proaspătă, la îndemâna ieşenilor. Şi pe aceste vremuri, când febra tifoidă a început să se iveaască, în locul apei dătătoare de boală, ieşenii pot consuma APA DE SLANIC, ce se poate procura dela Oficiul de desfacere din str. I. C. Brătianu, chiar sub turnul dela intrare în Spitalul Sf. Spiridon.

Procuraţi-vă chiar astăzi din transportul proaspăt de apă de Slănic.

Circulaţia pe linia albă

(Continuarea din pagina 1-a)

puţin;— al acelora care vor să fie remarcaţi prin nepăsarea şi îndărătnicia lor, iar nu prin valoarea meritelor lor. Ori, această nepăsare, această încăpăţinare, este dăunătoare interesului şi dreptului marei mulţimi, de a putea circula civilizat pe stradă, — circulaţie care le e impusă de nevoile vieţii, nu de plăcerea de a căsca gura şi de a acosta în mod grotesc pe trecătoare, fără să se gândească la nevoile şi o repet, la *drepturile* celorlalţi trecători cari n'au timp de pierdut.

Constituţia, şi cea veche şi cea nouă, a prevăzut *„Libertatea individuală“*, însă cu condiţia ca exercitarea acestei libertăţi să nu supere, să nu dăunească celorlalţi.

Noi nu numai că nu suntem de părere ca Dl. Maior Mircea să lase pe eşeni în manifestarea tabietului moştenit, dar îl rugăm chiar să ordone o strictă aplicare a măsurilor de circulaţie şi a interzicerei—*cu mare strictefe*—a atrupamentelor, cari fac trotuarele noastre impracticabile.

EMIL STERE
Avocat

ACTIVITATEA EDILITARA

Apometrii

După cum se știe, conform noilor dispoziţiuni, toţi cetăţenii trebuie să-şi instaleze apometre. Şi Soc. Apelor face instalaţia, uitând însă de multe ori că parte din terenuri sunt supuse expropierilor.

In consecinţă, d. ing. Petrov, şeful serviciului Planului, a făcut cunoscut Soc. Apelor ca în viitor, când se va mai instala undeva vre-un apometru, să se cheme şi un reprezentant al Municipiului, pentru ca de comun acord să se specifice locul unde trebuie instalat aparatul.

Asanarea terenurilor mlăştinoase

Printre multele lucrări ce execută primăria, este şi asanarea terenurilor mlăştinoase din cartierele periferice: Broscăriei, Tutora, Maşinei, Locomotivei, etc.

Lucrările de asanare se fac sub directa supraveghere a Serviciului Parcelelor dela Municipiu, condus de d. ing. Paraschiv, şi cu ajutorul premilitarilor. Eri, 22 August, lucrul premilitarilor a luat sfârşit, urmând ca asanarea să fie continuată cu oamenii primăriei.

Astăzi d. ing. Paraschiv va prezenta d-lui primar Eşianu un raport, privind activitatea celor două serii de premilitari cari au lucrat în cursul lunilor Iulie şi August.

Canal colector

Pe lângă asanarea acestor terenuri mlăştinoase, se mai construeşte şi un mare canal colector, care trece pe sub pavilioanele fabricei „Tesătura"-Socola şi duce în Bahlui.

Odată terminat acest canal, cişmelele publice vor fi ferite de veşnicele băltoage şi mlaştini din jurul lor şi cari constituiau un mare pericol pentru sănătatea publică.

Se reface str. T. Cozma

Campania edilitară din vara aceasta, se va desfăşura şi în alte cartiere ale oraşului.

Astfel, peste câteva zile, va începe şi refacerea străzii Toma Cozma, care va fi pavată cu calupuri de bazalt bituminat.

D. rezident regal M. Negruzzi este pus în curent cu mersul lucrărilor, pe care d-sa le doreşte executate în condiţiuni cât mai bune.

V. G.

Instalarea postului de radio-emisiune
la inspectoratul local de siguranţă

In vederea instalării postului de Radio-emisiune la Inspectoratul regional de Siguranţă, au sosit eri în localitate d-nii ingineri Georges Benetand, Adrian Niţescu şi Tritan Septimiu, din direcţia generală a poliţiilor, serviciul Radio.

Acest post de radio-emisiune va lucra pe 6 lungimi de undă, de 40—90 metri cu o putere de 120 vaţi, asigurând legăturile cu toate posturile poliţieneşti din Europa.

Ceiace constitue una din caracteristicile acestui post, este trecerea cu mare uşurinţă de la o lungime de undă la alta.

D-nii ingineri Benetand, Niţescu şi Tritan au luat contact cu d. Gheorghe Bârzescu inspector regional de siguranţă, stabilind modalităţile de instalare şi normele de funcţionare.

Inaugurarea acestui post de radio-emisiune, în întregime construit de ingineri români — se va face în cadrul unei solemnităţi, la sfârşitul acestei luni.

LZR.

Unii agenţi ai Camerei de Comerţ
săvârşesc incorectitudini

Am relatat despre concedierea unor funcţionari dela percepţia municipală, acuzaţi de nereguli.

Iată că şi Camera de Comerţ a fost înştiinţată că unele din organele sale de control aflătoare prin pieţe şi iarmaroace, funcţionează în mod necorect.

Unii agenţi ai camerei de comerţ, după ce încasează taxa respectivă dela căruţaşi şi săteni, nu le dă nici o chitanţă

Sau citeodată, o singură chitanţă circulă pe la 10-15 vânzători, iar banii şi-i însuşesc agenţii.

Conducerea camerei de comerţ va face o severă anchetă şi va aplica sancţiuni.

Rep.

CEL MAI ACTIV ANTINEVRALGIC

TESTA!

LA FARMACII SI DROGUERII

Posturi vacante în învăţământul primar din Iaşi

Ministerul Educaţiei Naţionale a dat publicităţii posturile vacante în învăţământul primar.

In oraşul şi judeţul nostru sunt vacante următoarele posturi:

Urbane: Institutul surdo-muţi Iaşi, învăţător asistent; institutul de surdo-muţi Iaşi, învăţător de specialitate; institutul surdo-muţi Iaşi, învăţător de specialitate; institutul surdo-muţi Iaşi învăţător de specialitate.

Rurale: Celceşti Făcuţi b.; Mironeasa Brusturesti b.; Coinceni-Cosmenii Vechi b., Valea Mare-Morenii Vechi b., Coinceni-Valea Rusului f, Untesti-Manoilesti b..

Urbane: Nr. 5, băeţi Iaşi, maestru de tâmplărie, Nr. 1 fete, Iaşi, maestru de ţesătorie, Nr. 9, fete, Iaşi, maestru de croitorie, Tg. Frumos, maestru de ţesătorie. Issi instit. surdo-muţi maestru de tâmplărie, Iaşi, instit. surdo-muţi maestru de croitorie, Iaşi, inst. surdo-muţi maestru de ţesătorie.

Rurale: Şcoala de îndreptare Copou Iaşi, maestru de cizmărie; şcoala de îndreptare Copou Iaşi maestru de tâmplărie; şcoala de îndreptare Copou Iaşi maestru de împletituri; şcoala de îndreptare Copou Iaşi maestru de croitorie; Bivolari, agronom; Focul, agronom, Ciurea, maestru de lemnărie.

Evadare

Ploeşti 23.—Din închisoarea militară de a Târgusorul Nou au evadat 3 deţinuţi.

S'au făcut potere pentru prinderea lor.

La Spitalul asigurărilor

D. Mărăşescu. inginerul casei centrale a Asigurărilor sociale, a fost Sâmbătă în Iaşi. însoţit de consiliul ieşan, de medici, şi de d. Vasile Arseni tostu preşedinte al Asigurărilor, inginerul Mărăşescu a inspectat lucrările noului spital din str. Carol. D-sa a rămas satisfăcut de cele constatate, felicitând pe d. Arsenie care, prin stăruinţa sa, a obţinut construirea acestui spital ce va fi o podoabă a oraşului.

D. Mărăşescu, a plecat Duminica, dar revine în cursul acestei săptămâni împreună cu d. prof. Strat, preşedintele Casei centrale.

SHIRLEY TEMPLE
— în —
„Săraca fetiţă bogată"
AZI LA „SCALA"

Blocul Pensionarilor Publici din Iaşi face cunoscut încetarea din viaţă a pensionarului

Donosă Ion

Membru al Blocului şi înscris la Casa de ajutor pentru înmormântare.

Inmormântarea va avea loc Marţi 23 Augus 1938 orele 5 p. m., cortegiul plecând dela Biserica Sfţ. Vasile Nicolina unde se află depus corpul spre cimitirul Sf. Vasile.

D-nele şi D-nii Pensionari, sunt rugaţi a lua parte.

Rudele şi prietenii, aduc la cunoştinţă încetarea din viaţă, după o grea suferinţă, a iubitului lor

Leopold Spiegler

avocat

Inmormântarea are loc astăzi Marţi 23 August, ora 7 p. m. Cortegiul porneşte dela locuinţa defunctului din strada Anastase Panu.

Dl. I. Mănescu soţ cu familiile înrudite aduce vii mulţumiri membrilor Blocului Pensionarilor precum şi tuturor persoanelor care au luat parte la înmormântarea neuitatei sale soţii, micşorându-i prin aceasta durerea sa.

Nopţi ? princiare !

Informaţiuni

x Dl. Doctor GH. COSTIN reintorcându-se în localitate şi-a reluat consultaţiunile în str. Petru Rareş No. 9, între orele 3—7 d. a.

x **Doctoru H. Vascoboinic reintors din străinătate, şi-a reluat consultaţiunile în str. Elena Doamna 31 — orele 4—6 p. m.**

x La Iaşi bântue din nou epidemiile. Somităţi medicale prescriu EOVZUL DE BORSEC ca preventiv a acestor boli.

x Pentru copii şi pentru aduţi, programul colosal de 3 filme, pe care îl reprezintă „Scala" azi, este o adevărată surpriză.

x **Dr. M. Segal** *medic de spital,* **mutat** *în str. Cuza Vodă No. 83 (Palatul Braustein), consultă şi operează boli de* **nas, gât şi urechi** *între 8-10 a. m. şi 3-6 p. m. Telefon 1767.*

x Dl. Dr. R. Damsker, *întorcându-se în localitate şi-a reluat consultaţiile în cabinetul d-sale din str. Ghica Vodă.*

PIERDUT Cartea de a Asig Sociale No. 748 | 938 pe numele Cosofreţ Ana. Se declară nul.

CÂINI DE RASA. Foxi tineri, Airedale-Terrieri şi căţele însărcinate de rasă Doberman de vânzare la crescătoria de câini Jucica—Veche Cernăuţi.

DE VÂNZARE pat de copil înecea mai bună stare. Adresa: Sărăriei 116.

VIE IN COTNARI dă în arendă d-na Dragan, str. G-ral Tarnoschi, Copou Iaşi.

DE INCHIRIAT de pe acum o cameră şi bucătărie în semi-subsol. Str. Vasile Conta No. 21 nou. Intrarea prin boltă, la dreapta.

A se adresa la ziar.

De închiriat

4 camere şi bucătărie, strada Lăpuşneanu 33, deasupra magazinului Gavrileţeanu, etaj.; instalaţie modernă, preţ convenabil, 34.000 lei anual.

Apartamentul vizibil toată ziua, fiind liber de pe acum. A se adresa la *Avocat N. Nebunelli* str. Lascar Catargiu 35.

Nu vă pierdeţi timpul !

căutând în ziare şi reviste articole cari pomenesc numele dvs. sau tratând problemele cari vă interesează, căci o instituţie special creată şi bine organizată pentru aceasta poate face acest lucru mai bine şi mai ieftin ca dvs. „SERVICIUL GAZETELOR" Agenţie internaţională de presă şi publicitate. Director. Emil Samoilă. Bucureşti, str. Sf. Constantin 24, telefon 3-16-15 urmăreşte tot ce se publică în cele circa 1400 publicaţii din România, iar prin intermediul celor 102 agenţii similare din străinătate, tot ce se scrie în presa din toată lumea şi procură tăieturi de presă asupra oricărei persoanalităţi sau subiect.

Ceeţi telefonic sau în scris prospecte lămuritoare sau o probă gratuită de o săptămână indicând subiectul care vă interesează.

Cărţi

„Colb de anarhie !.."
(Stavilirea stilismului)

de **Grigore Spiru**

Colegul nostru dl. Grigore Spiru a scos la lumina tiparului o nouă lucrare bisericească intitulată sugestiv „*Colb de anarhie*!"...

Este a cincea lucrare a ziaristului ieşan. In „*Colb de anarhie*", dl. Spiru se ocupă de problema calendaristă, accentuând asupra stăvilirii acestei primejdioase mişcări religioase care ajunsese să mineze temeliile sărăcase ale bisericii.

Dl. Spiru arată că zăgăzuirea calendarismului se datoreşte măsurilor chibzuite şi logic puse în aplicare de către I. P. S Mitropolit Nicodim, vredniciei celor 700 preoţi moldoveni în frunte cu protopopii, şi hotărârei acţiuni a d-lui ministru Victor Iamandi care a determinat guvernul să astâmpere anarhia stilistă.

Dar de unde provine titlul „*Colb de anarhie ?*" Expresiunea aparţine I. P. S. Nicodim care a declarat:

„Colbul anarhic al stilismului a dispărut ca şi colbul drumului luat de un vârtej"...

Scrisă într'un stil curat şi

D. GRIGORE SPIRU

cuprinzând numeroase schiţe şi clişee, „*Colb de anarhie*! prezintă o lectură folositoare pentru cler şi popor.

CR.

Cinematografele Sidoli şi Phoenix
sub noua conducere a Fundaţiilor Culturale Regale

Se ştie că cinematografele: Sidoli şi Phoenix au trecut dela 1 Maiu a. c., sub conducerea Ateneelor „Sf. Haralambie" şi „Tătăraşi", devenite cămine culturale oräşeneşti a Fundaţiilor Culturale Regale.

Exploatarea se face în regie proprie, cu aprobarea Ministerului de Finanţe şi în conformitate cu dispoziţiile şi regulamentele acestor aşezăminte de cultură.

Conducerea cinematografelor a fost încredinţată celor doi Preşedinţi ai Căminelor: Preot Gh. Niculea şi N. Kogălniceanu, având ca director technic pe dl. Vasile Mândru, vechi cinematografist şi un bun cunoscător în această branşă.

Prima grijă a noului conducerii, a fost aceea de a face accesibile publicului aceste cinematografe, scăzând preţurile de intrare, şi renovarea completă a sălilor şi a aparatelor de protecţie.

Deasemenea, pentru timpul verei, publicul a avut la dispoziţie anul acesta, o grădină frumos amenajată şi curat întreţinută, lucru dealtfel recunoscut şi admirat de însuşi Subsecretarul de la Ministerul de Culte — Pr. Nae Popescu,—cu ocazia vizitei făcute la Iaşi acestor cinematografe.

Pentru stagiunea de toamnă şi iarnă, noua conducere a cinematografelor, a angajat cea mai bună producţie de filme dela cele mai mari case: Metro-Goldwyn, Paramount, Warner-Bross, etc. etc.

In baza legei Fundaţiilor Culturale Regale, s'a intervenit la autorităţile în drept, pentru scutirea taxelor şi timbrelor, la care aceste cinematografe au dreptul. Imediat după obţinerea acestor noui reduceri, noua administraţie va organiza matineuri speciale pentru tineretul şcolar, cu filme instructive şi educative cu preţuri foarte reduse.

Deasemenea se vor face reduceri simţitoare pentru toţi funcţionarii, pensionarii şi pătura muncitorească, ca astfel după o muncă încordată, să se poată recreia în chip plăcut, îmbogăţindu-şi în acelaş timp şi cunoştinţele, prin acest minunat mijloc şi propagandă culturală.

In urma stăruinţei făcută pe lângă proprietarii cinematografelor, de a se reduce chiria anuală, faţă de cheltuelile enorme investite, s'a obţinut din partea d-lor, aprobarea de a se plăti chiria cu procente din încasarea zilnică, delegându-se în acest scop pe D-nii: Pascaru pentru Sidoli şi Blau pentru Phoenix, de a încasa cota respectivă, pentru chiria ce se va cuveni.

Aceste lămuriri s'au dat, pentru ca opinia publică să fie informată de cine sunt conduse aceste cinematografe şi ce program de activitate vor desfăşura în viitor.

INFORMAŢII

x In legătură cu concursul dela Opera Română din Cluj, pentru ocuparea celor 5 locuri în orchestră, se cer candidaţilor următoarele acte: 1, certificat de absolvirea unei Academii din ţară (Iaşi Bucureşti, Cluj,—secţia instrumentală) 2. Certificat de naţionalitate şi 3. Dovada de satisfacerea serviciului militar.

Inscrierile se primesc la secretariatul Operii-Cluj.

x Dl. V. Andronic, un merituos student la medicină, a fost numit şef de cabinet la Teatrul Naţional.

x Un diferend s'a iscat între d. dr. Iamandi medic de circumscripţie, şi comerciantul N. Stoicescu-Corso.

Autorităţile competente au deschis o anchetă, iar raportul a fost înaintat d-lui rezident regal M. Negruzzi.

x Membrii Corurilor Catedralei Mitropolitane şi al Bisericei Sft. Spiridon sunt convocaţi în repetiţie comună, astăzi 23 August ora 7 seara la Mitropolie în vederea pregătirilor pentru primirea Prea Fericitului Patriarh, şi instalarea d-lui Rezident Regal M. Negruzzi.

x Doamna Ortansa Vasiliu din Str. Italiană 14, a introdus la tribunalul local acţiune de divors contra soţului ei d. Alfons Vasiliu controlor c.f.r.

x D. Eugen Covaci subdirectorul Casei Asigurărilor Sociale, a fost decorat cu „Răsplata Muncei" clasa 1, pentru 25 ani de serviciu la Stat.

x D. avocat Ioan Rang din str. M. Kogălniceanu 16 a reclamat parchetului pentru ultraj public pe d. Cpt. dr. Alex. Hristea din aceiaş stradă.

x Parchetul local a trimis în judecata tribunalului pe d-na Maria Cardaş din Calea Călăţei 17, pentrucă a sustras dela soţul ei d. Emil Cardaş din Str. Pânzăriţei 2, mai multe lucruri, dispărând apoi dela domiciliu.

In jurul unei sinucideri

Incepându-se cercetările în legătură cu sinuciderea tânărului Teodor Roşu, care s'a aruncat înaintea trenului Iaşi-Mărăşeşti, s'a putut constata că, acesta nu s'ar fi sinucis din cauza mizeriei, întrucât el lucra la un atelier din centru unde câştiga bani frumoşi ducând un trai multumitor.

Cauza ar fi o tânără cu care numitul era în dragoste, şi care dela un timp a refuzat să mai aibă legături cu el.

Se fac cercetări pentru descoperirea acelora care a provocat moartea lui Teodor Roşu.

INSPECŢIE SANITARA
la fabrica Textila-Copou

Pentru a se putea stabili cauzele şi împrejurările declarărei febrei tifoide la industrii autorităţile sanitare au hotărât a se face inspecţii la fabricele din localitate.

Zilele acestea d. dr. Vasiliu medic primar al judeţului însoţit de doi medici igienişti a făcut o inspecţie la fabrica Textila-Copou. Medicii au fost conduşi prin fabrică de către d. director general Ionel Frühling, rămânând foarte mulţumiţi de cele constatate.

Lucrătorii fabricei lucrează în cele mai bune condiţiuni de igienă, în încăperi mari şi aeresite.

Instalaţia de apă este trecută printr'un filtru special adus de d. director Frühling, preîntâmpinând astfel orice infectare.

Luându-se probe de apă la intrare şi înlăuntrul fabricei, sa constatat că este curată şi nu are microbi.

In această fabrică nu s'a declarat nici un caz de tifos.

Din iniţiativa d-lui Ionel Frühling, s'au făcut tuturor lucrătorilor, pe cheltuiala fabricei, inoculări contra febre tifoide.

Faţă de cele constatate, d. medic primar C. Vasiliu a felicitat pe d. director Ionel Frühling, trimiţându-i în acest sens şi o adresă.

Inspecţiile organelor sanitare continuă la toate industriile.

em. gh.

Pentrucă cele 3 filme sunt de colosal metraj şi pentru a se evita aglomeraţia

SCALA

rulează de azi, zilnic, dela ora 10 dimineaţa până la ora 1 noaptea.

Călătorii eftine
— şi —
comode
cu 50% reducere
pe C. F. R.
IAŞI -- BUCUREŞTI
dus şi întors
cu plecarea *Sâmbătă ora 21.47*
şi înapoierea *Marţi seara ora 23* din Capitală
— LOCURI LIMITATE —
Informaţiuni şi inscrieri la Agenţia
Wagons-Lits \\ Cook
Iaşi, Piaţa Unirei 1
Inscrierile se primesc până Vineri ora 6 p. m.

Amatori fotografi
Developaţi, copiaţi, măriţi la
Fotograful Z. WEISS
PiaţaUnirii
Găsiţi Rollfilme, Pakfilme, Plăci Agfa, Kodac etc. cu preţurile fabricei. — Se copiază, se măreşte şi se developează gratuit la Studio Fotografic
Weiss PIATA UNIRII

ULTIMA ORA

Tratative între Italia şi Germania
în privinţa minorităţii germane din Tirolul italian
250.000 germani vor părăsi Italia ?

Londra 23 — Ziarele anunţă că dl. Hitler ar fi făcut o intervenţie la dl. Musolini în ceia ce priveşte soarta celor 250,000 germani din Tirolul de sud.

Când s'a făcut Anschlussul, aceşti germani sperau că vor trece şi ei la patria mumă.

Vizita Fuehrerului la Roma, însă le-a spulberat orice nădejde.

Cum în închisorile italiene sunt numeroşi germani deţinuţi pentru propagandă naţional-socialistă, problema e deosebit de importantă pentru minoritatea germană din Tirol.

Acum se anunţă că dl. Hitler a propus Italiei să permită emigrarea din Italia a celor 250.000 germani cu toate averile lor.

Pagubele suferite de statul italian din această cauză, vor fi compensate de către Germania pe cale comercială.

Aceşti germani urmează a fi colonizaţi pe moşiile confiscate în Austria.

In urma intervenţiei Fuehrerului, dl. Musolini a amnistiat pe toţi germanii închişi pentru delicte politice, precum şi pe aceia care au refuzat să plece în Abisinia sau au dezertat în timpul războiului abisinian.

Ungaria capătă dreptul de înarmări
dar se obligă să nu recurgă la forţă
Un comunicat identic al Micei Înţelegeri şi al Ungariei.

Belgrad 23.— Închiderea conferinţei Micei Înţelegeri, care se ţine la Bled, a fost amânată pentru astăzi.

In privinţa acordului ca Ungaria, dl. Kania, ministrul de externe, a dat un răspuns afirmativ la telefon.

Dl. Kania se află în Germania, unde însoţeşte pe regentul Horty.

Astăzi se vor da două comunicate identice, de la Bled şi dela Budapesta.

Prin aceste comunicate se va recunoaşte dreptul de înarmări a Ungariei.

De partea ei, Ungaria se obligă să nu recurgă la calea armelor în orice revendicare ar avea de făcut.

Din cercurile diplomatice se anunţă că răspunsul afirmativ al dlui Kania a fost grăbit de o intervenţie a Italiei.

Vizita lordului Lansbury

Bucureşti 23. — Deputatul englez lordul Landsbury a sosit în ţara noastră.

D-sa este însoţit de pastorul Carter Henoy şi de d. Walter Perry.

Lordul vine de la Sofia ; iar de la Bucureşti pleacă la Belgrad.

La Bucureşti, lordul Landsbury va discuta cu personalităţile ţării noastre un plan pentru pacificarea Europei.

x Membrii soc. de vânătoare „Vidra"-Iaşi sunt rugaţi ca Miercuri 24 l. c. să treacă pela sediul Societăţii, pentru a se pune la curent cu taxele de inscriere şi de cotizaţie, căci se face revizuirea şi cei care nu vor fi la curent vor fi excluşi.

S'au reluat tratativele între sudeţi şi guvernul ceh
dar se va recurge la mediaţia lordului Runciman

Londra 23.—Din Berlin se desminte ştirea publicată de ziare că dl. Henlein şeful sudeţilor, ar fi fost în Germania, unde a avut o intrevedere cu Fuehrerul Hitler.

Dl. Henlein se află la Marienbad unde a avut o consfătuire cu delegaţia sudetă care duce tratative cu guvernul cehoslovac.

Sudeţii au întocmit un nou memoriu, pe care îl vor prezenta lordului Runciman.

*

Praga 22.—Agenţia Havas comunică :

Deşi situaţia este serioasă, un examen atent al negocierilor de săptămâna trecută arată că ea nu este disperată.

Este drept că negocierile au ajuns la un impas dar toate privirile se îndreaptă acum spre lordul Runciman, socotind că momentul psihologic pentru o intervenţie a sa a sosit.

Se pare, într'adevăr, că şi într'o parte şi în cealaltă unele cercuri nu ar fi supărate de a se găsi în faţa unei propuneri, care ar îngădui să se ajungă la un acord.

Lordul Runciman şi colaboratorii săi socot, deasemeni, că mai sunt speranţe. Rezultatul activităţii lor ar fi, se afirmă de cei iniţiaţi, un memoriu care va fi supus celor două părţi.

La nevoe, propunerile memoriului ar fi supuse unei conferinţe a puterilor interesate.

Avion german deasupra Cehoslovaciei

Praga 23. — Un avion german trimotor a sburat eri pe teritoriul cehoslovac.

Avionul a ajuns până deasupra oraşului Usti, după care s'a întors pe teritorul german în direcţia localităţii Autenberg.

Acesta este al treilea avion german care sboară în ultimul timp deasupra teritoriului cehoslovac.

Remanierea cabinetului francez

Paris 23.— Eri s'a făcut o remaniere a cabinetului francez.

Dl. Daladier, primul ministru, rostise un discurs în care anunţase că săptămâna de lucru de 40 de ceasuri, pentru a se munci mai mult.

In urma acestei declaraţii, miniştrii socialişti d-nii Ramadier şi Frossard şi-au prezentat demisiile.

Ca înlocuitori ai lor, au fost numiţi d-nii Pomaret ministru al muncii şi Anatole de Monzie la lucrările publice.

Când s'a produs schimbarea, d. Pomaret se afla în avion spre Roma.

Imediat ce a aterizat la Roma, a avut o convorbire telefonică cu Parisul şi i s'a propus intrarea în cabinet, ceiace dl. Pomaret a primit.

Prin schimbarea făcută, cabinetul francez îşi păstrează tigzonomia de până acum şi tot odată îşi sporeşte coheziunea.

Precizare

In legătură cu accidentul întâmplat în com. Popeşti, la o vânătoare, precizăm că nu este vorbu de dl. Pintilie Pricop, agent sanitar-Popeşti-Iaşi, ci de locuitorul D. Pricop din satul Hârpăşeşti.

Dimitrie Pricop a împuşcat din imprudenţă pe locuitorul C. Moron, cârciumarul satului Popeşti.

Facem cuvenita rectificare.

Modificarea codului civil

Bucureşti 23.— Comisiunea care face armonizarea codului civil cu prevederile nouei Constituţii, şi-a terminat lucrările.

Noul cod va fi supus spre aprobare de către dl. ministru Victor Iamandi în cel mai apropiat consiliu de miniştri.

Dl. prof. dr. Ciucă
în vizită la Iaşi

Azi dimineaţă a sosit în localitate d. prof. dr. Mihai Ciucă, subdirectorul Institutului „Dr. Cantacuzino", fiind întâmpinat de d-nii : prof. dr. I. Bălteanu şi conf. dr. I. Alexa.

D. prof. dr. Ciucă a vizitat astăzi dimineaţă : Institutul Antirabic, spitalul „Izolarea", Institutul de Igienă' Staţia de malario-terapie dela spitalul „Socola", plasa model Tomeşti şi institutul Surorilor de Ocrotire Socială.

D-sa a avut o importantă consfătuire medicală cu d-nii: prof. dr. Bălteanu şi conf. dr. I. Alexa, în vederea alcătuirei raportului medical ce va fi susţinut la comitetul sanitar al Ligei Naţiunilor.

D. prof. dr. Ciucă a controlat personal materialul ştiinţific pregătit de Institutul de Igienă din Iaşi, rămânând profund impresionat de importanţa ştiinţifică ce reprezintă.

Ştiri poliţieneşti

Accident de automobil

Dl. Marcovici Iancu din Str. Socola No. 124, a reclamat poliţiei ca eri după amiază, în dreptul fabricei „Ţesătura", maşina No. 276 a dat peste copilul său Adolf de 12 ani, producându-i serioase leziuni la cap.

Copilul a fost transportat la spital.

— Un accident de automobile s'a întâmplat ieri în piaţa Teatralui Naţional.

Camionul cu Nr. 1464 proprietatea d-lui Singer a lovit puternic maşina d-lui dr. Gancevici, producându-i serioase avarii.

Biroul circulaţiei cercetează.

— Un accident de circulaţie s'a produs în str. Cuza-Vodă.

Maşina cu Nr. 66 din Botoşani, a izbit o altă maşină, condusă de şoferul Tanase Cozma din str. Zugravi 66 rupându-i o bară din faţă.

*

Agresiuni.— Pe când d-nii Const. Todiraşcu din str. Elena Doamna No. 45 şi Const. Labonţiu din str. Tutora No. 2, mergeau spre casă, pe strada Bucşinescu au fost atacaţi şi loviţi de un necunoscut care a reuşit să dispară după comiterea faptei.

Victimele au fost pansate la spitalul Israelit.

— La cerinţa d-lui Roman Lupescu din str. Cuza Vodă No. 37, este cercetat pentru insulte şi loviri numitul Tcaciuc Vasile din str. Sf. Andrei No. 54.

Furturi. — Indivizi rămaşi necunoscu, prin spargerea unui geam au pătruns locuinţa d-lui Iordache Smanţuc din str. Palat No. 20, de unde au furat lucruri casnice şi suma de 1000 lei.

Se fac cercetări.

— Am relatat la timp furtul de 25 mii lei comis în prejudiciul d-nei Fany Lazarovici din str. Cucu No. 23.

Poliţia luând cazul în cercetare, a reuşit să aresteze pe servanta Nadia Maxim din comuna Bahmuti jud. Lăpuşna, bănuită a fi autoarea furtului.

Cercetările continuă.

*

Sinucidere.— Ca Salvarea a fost transportat la spitalul Sf. Spiridon şi internat în clinica I-a chirurgicală, soldatul Şurubaru Gheorghe din Regt. 8 Artilerie-Roman domiciliat în Iaşi str. Frumoasa No. 9.

Numitul, din cauza unor deprimări sufleteşti, cauzate prin moartea prematură a mamei sale, a încercat să-şi curme firul vieţii, trăgându-şi în partea stângă a pieptului două gloanţe de revolver.

Starec victimei se menţine staţionară.

Sborul în jurul statelor Micii Antante
este unul din cele mai mari concursuri aviatice

Praga.—Pe la sfârşitul lunii August va avea loc unul dintre cele mai mari concursuri aviatice europene, anume „sborul în jurul statelor din Mica Antantă", la care vor lua parte aviatori cehoslovaci, români şi jugoslavi. Concursul acesta aviatic va avea loc între 27 August şi 4 Septembrie. Ruta va duce prin Praga, Zlin, Nitra Ujhorod, Cluj, Bucureşti, Belgrad.

O categorie mică de avioane va mai face ruta Belgrad-Petrovgrad-Borovo-Belgrad.

Categoria mare de aeroplane va face şi un sbor până la Zagreb şi retour. Apoi ambele categorii de maşini de sbor îşi vor continua sborul pe ruta Belgrad Arad-Cluj-Ujhorod - Kosice-Bratislava - Brno-Praha.

Cele mai multe puncte în concursul acesta va obţine avionul, care va menţine cu cea mai mare exactitate rapiditatea normală fixată. Pentru fiecare nerespectare a acestei repeziciuni de zbor, fiecare avion va obţine puncte de pedeapsă.

La concursul acesta vor lua parte peste 60 de aeroplane cu mai mult de 120 aviatori. Este evident că acest concurs va deveni un fel de examen al perfecţiunii technice al maşinelor de sbor din statele Micii Antante, precum şi a rezistenţei şi îndemnării aviatorilor.

Accidente

Bucureşti 23. — In bulevardul Gh. Buzdugan, motocicleta 19 Buc. condusă de dl. Tomescu a izbit şi omorât pe femeia Ana Roşianu, comercantă, originală din jud. Târnava.

Imprudentul motociclist a fost arestat.

*

Un accident de automobil s'a produs pe şoseaua Bucureşti-Braşov.

Maşina fostului deputat I. Stoian s'a răsturnat.

Soţia d-lui Stoian s'a ales cu răni serioase.

x *Astăzi se va stabili ziua precisă când va avea loc instalarea solemnă a d-lui general M. Negruzzi, rezident regal.*

x Dl. Neculai Ciuceanu comisar ajutor de la Circ. III-a, a fost mutat la Biroul judiciar, în locul d-lui comisar-ajutor Vasile Mihoci, trecut în locul celui din a.

Ciclism

Rezultatul technic al cursei Iaşi-P. Iloaie ret. (42 Km).

Duminecă s'a desfăşurat pe distanţa Iaşi-P. Iloaie şi retur, concursul ciclist organizat de clubul sportiv ieşan, „Moldova".

Cursa s'a alergat sub formă de antrenament technic, pentru stimularea elementelor tinere.

In acest scop s'a renunţat la cursa până la Breazu a juniorilor, ei fiind încadraţi pentru antrenament, de către seniori, pe parcursul de 42 Km.

La ora 8 dimineaţa s'a dat semnalul de plecare din Piaţa Unirii, de faţă fiind d. Spiridon Irimescu preşedinţe, d. colonel Ştefănescu, d. Lt. Dragomir, d. Georgescu-„Leonida", d. L. Schwartz, şi un numeros public care a ţinut să asiste la această manifestaţie sportivă.

Plutonul de concurenţi, în număr de 16, a pornit lin pe străzile oraşului, urmat la mică distanţă de maşinile d-lui Col. Ştefănescu şi Sp. Irimescu.

Spre P. Iloaie şi la înapoiere, tinerii s'au comportat minunat până la punctul denumit „Valea Lupului", fiind mult ajutaţi şi îndrumaţi de seniorii König, Buraciuc şi Nemecek. In special König a fost omul zilei, prin elanul care l-a depus în îndrumarea juniorilor în arta ciclistă.

Dela „Valea Lupului" spre Iaşi, concurenţii au pornit pe categorii, în cursă de viteză, al cărui clasament este următorul :

Juniori : 1) Bogdan, 2) Roiban, 3) Dima.

Seniori : 1) König, 2) Gordev, 3) Nemecec. Toţi au primit premii în accesorii de bicicletă.

O notă aparte a avut concurentul *Ion Movilă*, senior care a ţinut să alerge în cursă de viteză pe tot parcursul. Deşi a rămas în pană, ajunge primul la Podul Iloae, şi tot primul la Iaşi. Movilă a prins alături de maşină, 25 km. la deal mare şi peste 42 km. la vale.

Este un element de valoare, dar mai multă technică ca cea de eri nu i-ar strica.

Concurentul *König* a alergat pe o bicicletă deteriorată, deşi a câştigat una nouă la un concurs ; însă ne spune că nu ştie pentru ce motive clubul „Ceahăul" din Piatra N. al cărui membru este, îi reţine bicicleta.

Dl Sp. Irimescu, văzând meritele lui König a luat iniţiativa ca în r'o şedinţă de comitet a Soc. „Moldova", să se hotărască donarea unei biciclete „Türkopp", acestui valoros element.

Box

D. Benone Ciudin, restabilindu-se anunţă că a început antrenamentele în şcoala d-sale din Tătaraşi.

V. Leonescu

PURGATIV IDEAL
cu efect rapid şi sigur
Purgen Dr. Bayer
în cutii originale cu 25 pastile şi cutii de probă cu 4 pastile

ORA 12

Sângeroasa încăerare politică în Jugoslavia

Belgrad 23. Asociaţia fasciştilor jugoslavi „Sbor" condusă de dl. Liotici, a ţinut o întrunire în localitatea Prelina. Cu acest prilej s'au produs grave incidente. Antifasciştii au atacat cu pietre şi arme pe membrii fascişti adunaţi.

S'a încins o luptă în cursul căreia s'au tras şi focuri de armă.

Sunt numeroşi fascişti răniţi, între care şi dl. Liotici.

A fost arestat un preot şi un locuitor.

Un avion cade în stradă

Berlin 23.— Un avion particular s'a prăbuşit în cartierul Neutel din Berlin.

Au fost omorâte 3 persoane şi rănite 4.

Cei doi membrii ai echipajului s'au salvat cu paraşutele.

Lupte aeriene în China

Tokio 23—O escadrilă de 10 avioane japoneze a bombardat oraşele Cianko şi Hankeu.

S'a încins o luptă cu 8 avioane chineze.

Avioanele chineze au fost doborâte.

SPECTACOLELE ŞI FILMELE DE CARI VORBEŞTE TOT IAŞUL
Azi la SCALA dela 10 dimineaţa
SHIRLEY TEMPLE
în cel mai fermecător film „SARACA FETIŢA BOGATA"
-: CHARLIE CHAPLIN :-
în noua versiune a comediei cu răsunet mondial „TIMPURI NOI"
MIRIAM HOPKINS EDWARD ROBINSON şi JOEL MC. CREA
în cel mai senzaţional film de aventuri „ŢARA FARA LEGI"
Jurnalul „Paramount" şi Jurnalul Românesc O. N. T.
Se atrage atenţia că un spectacol ca acesta nu a fost rulat niciodată la Iaşi şi în toată ţara.

LUPTELE DIN Palestina
cu toate fazele extraordinare sunt prezentate azi la „SCALA"
In cadrul Jurnalului de actualităţi „Paramount" ce rulează azi la „Scala" pe lângă cele 3 filme colosale ale săptămânii, ieşenii pot vedea fazele palpitante ale războiului civil din Palestina, luptele de stradă, atentatele şi intervenţia trupelor engleze.

SHIRLEY TEMPLE
— în —
„Săraca fetiţă bogată"
AZI LA „SCALA"

Dr. R. DAMSKER
Medic de Spital
BOLI INTERNE
plămâni, inimă, rinichi
Str. Ghica Vodă No. 32
Cons. 7—9 ; 3—6

Nopţi princiare ?
CUMPĂR aur de dinţi, bijuterii. Vindeţi bine **Brătianu** 82
Notaţi bine No.

DOCTOR
SOLO SCHREIFEL
SPECIALIST IN
BOLI DE PIELE, VENERICE, SIFILIS
Tratamentul precoce al sifilisului prin examenul ultra-microscopic
DIATERMIE
Raze ultra-Violete
Consultaţii şi tratamente
7—10 dim. şi 2—9 seara
Str. Anastasie Panu 70
Telefon 2101

Nopţi princiare ?

BIBLIOTECA UNIVERSITĂȚII -IAȘI-

ANUL XXXIV No. 9420

ABONAMENTE:
Lei 350. . . . . pe un an
„ 180. . . . . „ 6 luni
„ 90. . . . . „ 3 luni
„ 35. . . . . „ 1 lună
„ 1500. . . Instituții publice

Atelierele tipografice „Opinia"
IAȘI STR. LAPUȘNEANU 37

1 LEU

OPINIA

Ziar popular cotidian

JOI 25 AUGUST 1938

TELEFOANE
Redacția. . . . No. 1298
Administrația . . „ 1299
Serv. de noapte red. . „ 1436

Redacția și Administrația
IAȘI STR. LAPUȘNEANU 37
Director: C. R. GHIULEA

Iașul, în perspectiva străzilor sale

In cel mai scurt timp util, str. Ștefan cel Mare va fi redată circulației. Arteră dominantă a vieții târgului nostru, ea deschide perspectiva către palatul de justiție și administrativ, unde a fost fixat sediul activității de ținut al Excelenței sale, dl. g-ral M. Negruzzi.

Strada aceasta istorică, pe timpuri stradă domnească, este aproape singura din orașul nostru pe care curiozitatea monumentului să se îmbine cu cea a grandiosului și pitorescului.

Spre a înțelege mai bine realitatea lucrurilor, să ne închipuim itinerarul unui străin sosit la Iași. Dela gară, nou venitul ridică panta fără perspective care duce în Piața Unirii.

Față de grandoarea monumentului lui Cuza, aspectul înconjurător nu spune nimic extraordinar. Dimpotrivă! Un hotel imens, închis din lipsă de vizitatori, tronează printr'o cafenea de speculațiuni comerciale. Două, trei magazine timide prin ritmul de afaceri comparativ cu cele din Ștefan cel Mare; o lăptărie și două restaurante, încheie peisagiul anemic.

In schimb, aliselе multicolore cinematografice ori altfel, sar în ochi. Suprafața lor în proporții ametitoare. Sunt atâtea ziduri libere și poate se vor face încă altele noi.

Inciudat, vizitatorul va coti pe strada Lăpușneanu și se va minuna de îngustimea ei.

La „Corso", după câteva sute de metri de îngrămădeală, ritmul vieții ieșene se oprește brusc. Viziunea străzii Carol și cea a Copoului, nu mai rea mințește legătura cu orașul. Parcă ai fi eșit din el, îndreptându-se către o frumoasă suburbană de capitală, undeva unde încep grădinile și viile în marile orașe.

Singura stradă vitală care mai rămâne astfel Iașului, este Ștefan cel Mare. Perspectiva ei îmbină fericit, trecutul și prezentul. Deaceia refacerea ei imediată s'a impus conducătorilor noștri administrativi, ca o veritabilă victorie împotriva așteptării. Evenimentele grăbesc mereu redresarea urbanistică a Iașului nostru. *Vacanța* ia sfârșit. Binecuvântate fie, toate aceste evenimente!

Dr. I. FR. BOTEZ

-- Raporturile franco-germane --

Incetul cu încetul, se produc manifestațiuni care tind să realizeze o apropiere între Franța și Germania. Una din aceste manifestațiuni este și vizita în Germania a d-lui general Vuillemin șeful statului major al aviației franceze.

Dl. general Vuillemin a vizitat aerodromurile, fabricile de avioane, și a decorat cu înalte distincții franceze câțiva aviatori germani. Deasemenea a vizitat pe Führerul Hitler.

In clișeu (dela stânga la dreapta): d. general Vuillemin, d. Hitler și d. François Poncet ministrul Franței la Berlin.

Pentru statuile regilor Carol I și Ferdinand I

O scrisoare și un dar al d-nei Agatha Bârsescu

Primim:

Mult stimate
d-le director

Vă rog a face cunoscută dorința mea de a contribui cu o mie lei din slabele mele puteri materiale, la frumoasa faptă de a se înălța în Iași statuele marilor regi Carol I și Ferdinand I.

Este o sumă foarte modestă, dar sânt sigură că mulți alții vor veni după mine, cu sumi mai mari, pentru sprijinirea nobilei inițiative,

Nu sînt născută la Iași; totuși iubesc Iașul din toată inima. In tinerețea mea și în timpul frumoasei mele cariere, veneam foarte des să joc în acest centru moldovenesc. Și nu roșesc a mărturisi că cea mai mare și mai profundă drogoste a inimii mele a fost pentru un ieșan.

In ultima vreme, mai bine de 12 ani de când sunt profesoară, n'am mai părăsit Iașul, orașul meu iubit căruia îi doresc din suflet prosperitate și măreție.

Mă bucur în fiece zi pentru orce îmbunătățire și înfrumusețare se aduce scumpului și gloriosului nostru oraș; și doresc să văd cât mai curând înălțate falnicele statui ale regilor independenței și unității noastre naționale.

Primiți, d-le director, salutările mele călduroase.

AGATHE BARSESCU

N. R. — Ținem la dispoziția comitetului respectiv suma dăruită de marea noastră artistă; și nădăjduim că gestul atât de înălțător al d-nei Barsescu va avea mulți imitatori.

Rubrica insalubrității Iașului

(Cauza principală a febrei tifoide)

In atențiunea administrației municipiului și a serviciului sanitar, pentru executarea Ordonanței No. 32414 din 9 August 1938.

Depozite de gunoaie pe străzi.—In articolul meu precedent, între alte depozite am semnalat și pe cel uriaș din strada Toma Cozma. O doamnă care locuește la No. 66, adică vis-a-vis de acest depozit, mi-a comunicat în ziua de 20 c. că se depozitează mereu acolo gunoaie infecte, încât nu mai poate trăi nimenea de duhoarea ce se degajează din ele.

— Pe str. Stâncă și a Făinei (chiar în centrul orașului) sunt movili de gunoaie și excremente, precum și bălți de urină, care degajează o duhoare sufocantă.

Grădina Copou — Are drept latrine 2 gherete mici de ciment, fără lumină, ruinate și, acum chiar fără uș', identice cu cele pe care le-am descris la piețele: Bădărău și Păcurari și în aceeași stare de murdărie și infecție.

Și aceste latrine, care numai latrine nu sunt, fiindcă de ele nu se poate folosi nimenea, mai ales noaptea (din cauza lipsei luminei), sunt, de fapt, numai focare de infecție, nu numai înăuntru, ci și în afară.

De 5 ani, subsemnatul am stăruit prin numeroase articole de gazetă și prin rugăciuni repetate, adresate direct celor 4 primari ce s-au succedat în acest interval de timp;— dar totul a fost în zadar.

Grădina Copou continuă a nu avea latrină — căci cele existente nu pot îndeplini acest rol — și lumea continuă a se așeza pe unde poate transformând fundul grădinii într'o latrină în aer liber, cum este în hală.

Rog și de data aceasta autoritatea comunală, să binevoiască a construi cât mai grabnic o latrină sistematică și cât mai încăpătoare. Căci așa se cuvine pentru o grădină publică și mai ales a Iașului.

Piața Nicolina. Nu este pavată, nici canalizată și ceia ce e ciudat, *n'are apă în interior și nici pe aproape.* Și în piața aceasta, care e destul de mare, vin zilnic foarte mulți săteni cu căruțe și e vizitată de mai multă lume.

In fund, în dreapta, pe un fel de loc viran, sunt depozite mari de gunoaie.

Latrina e mică, dar are o despărțire pentru poporul nevoiaș, unde nu se plătește. Și din cauza aceasta, aici lumea nu se mai pune pe lângă garduri.

Carnea e expusă neacoperită, și pe mese cu sau fără plăci de mozaic murdare. Fructele de asemenea nu sunt acoperite.

Piața Sf. Spiridon. E mai bine ca toate celelalte, fiind destul de spațioasă și în mare parte pavată; dar nu canalizată. Gheretele de carne, deși provizorii, sunt relativ curățele, dar carnea este expusă tot nencoperită.

Și aci fructeli sunt neacoperite și latrina percepe 2 lei pentru nevoia cea mare, din care cauză oamenii săraci au făcut o latrină în aer liber pe lângă peretele casei, care se învecinește cu piața.

Gheretele cele noui pentru fructe și mezeluri, sunt curate, spațioase, bine luminate și aerate și se poate spune: chiar cochete. Ar fi foarte bine dacă s'ar face în toate piețele astfel de gherete.

*

Mă opresc aci cu ancheta mea, fiindcă cred că cele ce-am relatat până acum, sunt îndestulătoare ca să-și facă fiecine convingerea despre insalubritatea în care se găsesc mai toate piețele orașului. Și se vor lămuri cred și asupra faptului, de ce febra tifoidă dăinuește sub formă endemică, de mulți ani.

Dar dece va fi oare Iașul

(Continuare în pagina 2-a)

Din toată lumea

Doc plutitor

Primul doc plutitor al României a sosit în portul Constanța.

Docul a fost construit în portul german Lubeck și a fost remorcat de vese germane, prin Atlantic, Mediterana și Marea Neagră, până la Constanța.

Docul e lung de 150 metri, lat de 23 metri și poate ridica vase până la 12,000 tone. Posedă instalații de pompare electrică, căldări de presiune pentru calorifer, birouri, cabine, bae, bucătărie etc.

Uriașa construcție a costat 80 milioane lei și e ultimul cuvânt al ingeniozității tehnice.

Echipajul român care va face serviciul pe doc, va fi instituit de ofițeri germani trimiși pe șantierul din Lubeck.

Incendiile de păduri

In regiunile cu clima caldă și uscată, frunzele copacilor frecându-se una de alta, sub acțiunea unui vânt puternic, produc căldură suficientă, după unii savanți, spre a cauza incendii de păduri.

Urme istorice

Cu prilejul unor săpături făcute în curtea bisericii Precista, din Bacău — ctitorie a lui Alexandru cel Bun,— s'au făcut descoperiri de mare însemnătate.

La temelia casei parohiale s'a dat peste un strat de piatră care pe vremuri alcătuia temelia unui edificiu.

Părintele Gh. Bujor, parohul bisericii, crede că este vorba de temeliile palatului domnesc al lui Ștefan cel Mare, despre care se știa că se află în apropierea bisericii Precista.

Vrednicia unui moșneag egiptean

La Cairo (Egipt), în cartierul Esbekie, provoacă senzație cazul unui negustor în etate de 85 ani, care a hotărît să se însoare cu o fată de... 16 ani!

Negustorul are afaceri întinse în diferite orașe egiptene; și în fiecare din aceste orașe are câte două sau trei neveste legitime. In totul are 30 de neveste care l-au binecuvântat cu 75 copii, iar alți 5 copii sînt pe drum...

Așa dar: etatea de 85 ani, 30 neveste și 80 copii. Totuși moșneagul se plînge că nevestele au îmbătrânit, și de aceia s'a hotărît să-și ia una tînără, în vrîstă de 16 ani. Și a declarat că are ambiția să mai facă 20 copii, ca să împlinească suta...

Teribil moșneag!

Dempsey amenințat de gangsteri

Se știe că celebrul Jack Dempsey, fostul campion mondial al boxului, a deschis la New-York un restaurant frecventat de o numeroasă clientelă. Afacerile prosperează și Dempsey îi un om bogat.

De aceia gangsterii îl invidiază și i-au trimis vorbă că-i vor răpi fetițele.

Dempsey are o nevastă tânără și două fetițe în etate de 4 și 2 ani.

De frica gangsterilor, faimosul boxer și-a mutat familia la Galt-Lake în Utah, unde e pusă sub pază foarte severă.

Rămășag năstrușnic

Pentru un rămășag de 2000 lire sterline, un faimos globtrotter a făcut înconjurul Statelor Unite umblând deandaratele! Această ispravă i-a luat doi ani și el își fixase o oglindă în dreptul frunții pentru a vedea încotro și pe unde merge.

O elevă înfârzială

Mrs. Chebby Cohen, o gospodină de 23 de ani și mamă a unui copil de doi ani, urmează la o școală primară din Londra.

Ea este mică și plăpândă și nimeni nu observă că are vârsta de două ori mai mare decât acela al colegilor ei.

Mrs. Chebby se joacă cu copiii și este considerată o colegă bună. Bărbatul, care a înscris-o și s'a dat drept fratele ei, era chiar soțul.

Femeea nu știe carte și a vrut să învețe acum ceeace ar fi trebuit să învețe cu 12 ani în urmă.

Cetiți în pag. IV-a
ULTIMA ORĂ

Biserica moldovenească și d. Rezident regal Negruzzi

O colaborare strânsă între șeful spiritual al Moldovei și conducătorul ținutului Prut

Consfătuirea episcopilor sufragani

Numirea d-lui general Mihai Negruzzi ca rezident regal al Ținutului Prut, a bucurat cercurile intelectuale moldovenești.

Biserica și clerul, în frunte cu șeful spiritual al Moldovei, au împărtășit în totul această bucurie.

Dl. general Negruzzi s'a manifestat totdeauna ca un sprijinitor al bisericii și al școlii.

Dovadă frumoasa biserică de la Hermeziu și școala din sat, care chiar poartă numele cărturarului Iacob Negruzzi.

In timpul primariatului d-lui M. Negruzzi s'a pus pentru prima oară în discuție chestiunea scutirii de taxe a locașurilor de închinăciune din Capitala Moldovei.

Și însuși primarul de atunci —d. Mihai Negruzzi—a luptat pentru izbîndă,—bisericile ieșene fiind scutite de povoara grea a taxelor.

Raporturi cordiale a întreținut actualul Rezident regal, cu parte din chiriarhii țării și în special cu I. P. S. Mitropolit Nicodim, la a cărui alergare ca arhiepiscop al Iașilor a avut un cuvânt bun de spus.

Astăzi când d-sa a luat frânele cârmuitoare ale ținutului Prut, are prilejul să colaboreze din nou cu I. P. S. Mitropolit Nicodim.

Șeful spiritual al Moldovei a trimis o călduroasă felicitare d-lui rezident regal cu ocaziunea numirii sale. Iar zilele acestea, dl. Mihai Negruzzi va face o vizită I. P. S. Mitropolit Nicodim la palatul de reședință.

Cu acest prilej șeful spiritualității moldovenești și cu conducătorul ținutului Prut, vor lua unele deciziuni în legătură cu viața bisericească.

E vorba să se întrunească în consfătuire la Iași, în palatul arhiepiscopal, toți episcopii din ținutul Prut sub președinția I. P. S. Mitropolit Nicodim, la care va asista și d. rezident regal.

Episcopii vor cere d-lui rezident regal să dispună la măsuri pentru astâmpărarea agitației stilișe și supravegherea atentă a diferitelor secte din eparhia Moldovei. Clerul nu se îndoește că d. Mihai Negruzzi care este un adânc cunoscător al problemei ce preocupă biserica, va găsi o soluție pentru a da liniștea necesară preoțimei să poată activa cu folos pe tărâmul misionarismului în massele populare.

Grig. Spiru

Sclipiri în ziarele provinciei

de **arhimandritul SCRIBAN**
profesor universitar

Intr'un art. din ziarul „România", la 1 eputul lui Iulie a. c., am pomenit de tăcerea care stăpânește în jurul ziarelor din țară. Despre ele nu se vorbește, deși împlinesc și ele o trebuință sufletească acolo unde se află.

Intre altele, spuneam că ziarele din București ar trebui să dea când și când crâmpeie din ce găsesc mai de seamă în ziarele provinciei. Fără îndoială, găsești și în ele amănunte vrednice, care se perd.

Mai apoi, am scris, în câteva ziare din provincie, despre un obicei pe care ziarele din țară ar trebui să și-l plăsmuiască: să nu aștepte ca ziarele din București să vorbească de ele, ci ele singure să culeagă gânduri alese, fapte de seamă, pe care le găsesc în ziarele din alte orașe.

Dacă însă eu am vorbit cu părerea aceasta, cel dintâi tot eu trebuie s'o împlinesc. Să vadă fiecare că, dacă nu păsim la fapte ca acestea, se pierde o zestre sănătoasă, care stă împrăștiată în toată țara.

Să mă apuc de o lucrare de soiul acesta, care va trebui dusă înainte de mulți alții, spre o mai bună închegare a presei din țară și o mai vie prețuire a ei.

Eu păstrez de anul trecut un număr din „Viața Basarabiei" din Chișinău, pentru un însemnat foileton al ei (nr. din 12 Dec. 1937). In el este vorba despre o conferință a Profesorului Petre Ștefănucă, la Cercul Profesorilor din limba românească din Chișinău.

In clădirea liceului de fete „Regina Maria", acesta a vorbit despre „*Un scriitor basarabean necunoscut*". Se înțelege, singura vestire a unui asemenea titlu te face să ciulești urechile mai viu și să holbezi ochii mai mult ca de obicei. Ce să fie? Scriitori basarabeni n'avem mulți. Nu cumva după Mateevici mai răsare vreunul? Nu cumva vreo descoperire neașteptată ne umple de o nouă bucurie?

Este vorba de un condei românesc care a scris fără nici un gând de a lăsa scrieri pe urma lui. Pecetluim noi acum, ca literatură, ceiace la izvod a fost numai tâșnire dulce dela un suflet către alt suflet.

Un moldovan de al nostru, cu numele de *Ștefan Micu*, din satul Cornova, jud. Orhei, a luptat ca soldat în oastea rusească, în vremea marelui război. Din această viață zbucimată, a găsit timp să scrie destul de deș celor de acasă. Scrisorile lui, în număr de 85, au fost strânse de mama lui, dela toți care le-au primit, și le-a păstrat cu grijă între zmocuri de busuioc și garoafe.

Aceste 85 de scrisori sunt revărsarea unui suflet. Din ele, putem urmări întreaga evoluție sufletească a soldatului Ștefan Micu, din ziua când a plecat pe front și până s'a întors acasă, precum și urmele ce le-a lăsat războiul în sufletul său.

Nu mă voi mărgini însă numai la acest scurt crâmpei din ziarul basarabean, ci voi da o bucată mai plină, din care cetitorul să poată înțelege mai amănunțit ce găsim în neașteptata semănătură a acestui condei moldovenesc de peste Prut. Deci să cetim acolo ce ne spune conferențiarul prof. Ștefănucă:

„Din primele scrisori aflăm că Ștefan Micu, proaspăt smuls de la vatra părintească, simte

(Continuare în pagina 2-a)

Liceul de fete al Profesorilor Asociaţi
„M. Kogălniceanu"
Str. Căpitan Păun 8
ŞCOALA CU DREPT DE PUBLICITATE
LICEU COMPLECT CU 8 CLASE
Examenul de admitere în cl. I-a la 4 Sept.
Se mai pot înscrie în cl. I-a şi în cl. V-a elevele care au dat examen de admitere la şcolile Statutui şi n'au avut locuri.
Taxele sunt moderate.
Se pot plăti în rate lunare.
Inscrierile se primesc zilnic dela 9-12 şi 4-6

Doctor M. HELD
Medic Şef de Dispensar
Fost Asistent de Clinică la Paris
Boli interne
Boli de inimă şi plămâni
Tratamentul Varicelor
prin injecţii
Cons. 10--11 dim. şi 3--6 p. m.
IAŞI, str. Anast. Panu 22
etaj

Dr. Gancevici
consultă
BOLI DE PIEPT
Str. Lăpuşneanu 19
Luni, Mercuri şi Vineri
între orele 1—4 p. m.
Telefon 1486

Nopţi princiare ?

Grădina şi Sala
CINEMA SIDOLI
Astăzi de la ora 3 p. m.
O tragedie în zăpadă
(Fa'şificatorii de bani)
cu Ronald Soutre
Jane Baxter
Anthony Bushal
Al doilea film
Cântecul iubirei
cu James Melton
Particia Ellis
Anna Scheridan
Hugh Herbert
Jurnal Sonor Românesc

Dr. Violette Strat
Boli interne şi de femei
Mamoş
reintorcându-se din străinătate s'a reluat consultaţiile
în strada Mărzescu 8
orele 9-1 p. m. şi 7-8 seara

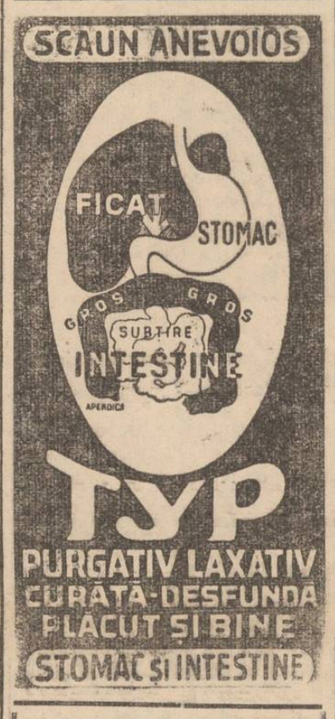

Balneolog confirmat
Dr. Al. Făclieru
Medic şef de Spital în Bucureşti
consultă la
BAILE VATRA DORNEI
Str. Reg. Ferdinand No. 40

DOCTOR
A. Dascăl
BOLI INTERNE
VENERICE şi SIFILIS
Tratamentul blenoragiei la bărbaţi şi femei
Diathermie urologică şi generală
Consultaţii şi tratamente: 7½—10 a. m. şi 2—9 a. m.
Duminică 9—12 a. m.
Iaşi, Str. Cuza Vodă 42
(vis-a-vis de Camera de Comerţ)

UMBRELE bune cu preţuri de 40% mai eftine ca în altă parte cât şi reparaţiuni de tot felul obţineţi LA LEON care s'a mutat în str. I. C. Brătianu 113 lângă farmacia Racoviţă.

Călătorii eftine şi comode cu 50% reducere pe cfr. Iaşi — Bucureşti dus şi întors cu plecarea Sâmbătă ora 21.47 şi înapoierea Marţi seara ora 23 din Capitală. Locuri limitate. Informaţiuni şi înscrieri la Agenţia Wagons-Lits // Cook Iaşi, P. Unirei 1. Inscrierile se primesc până Vineri ora 6 p. m.

x La boalele de ficat şi intestine se recomandă numai BORVIZUL DE BORSEC.

Inspecţie sanitară la Slănic-Moldova

Conducerea Epitropiei Sf. Spiridon a fost sesizată în repetate rânduri, că la staţiunea climaterică Slănic-Moldova, situaţia sanitară ar lăsa de dorit.

Epitropia a delegat cu facerea unei anchete, pe d. dr. Gr. Gr. Iamandi medic primar şi Igienist al Casei, care însoţit de d-nii: C. Ciudin, intendentul spitalului central şi I. Varduca subşeful serviciului administrativ, a pleeat de îndată la Slănic.

S'a constatat că o parte dintre proprietarii şi chiriaşii diferitelor bodegi, restaurante şi bufete, au contravenit la legea sanitară, precum şi la clauzele contractelor încheiate cu Epitropia; bodegile erau transformate în restaurante' bufetele deasemenea.

In privinţa salubrităţii, unele stabilimente erau neglijent întreţinute.

Delegaţia Spiridoniei a încheiat de îndată procesele verbale contra celor cari au contravenit la dispoziţiunile luate. Ei sunt: Ştefan Demetrescu, concesionarul izvorului 3 cald; Daniel Danale, chiriaşul unei bodegi, Marin Stănescu, proprietarul restaurantului „Modern"; Bodega Făcăianu-Grimberg şi farmacist R. Macri.

D. epitrop prof. dr. I. Bălteanu, fiind înştiinţat de rezultatul anchetei, a dispus darea în judecată a susnumiţilor. Rep.

Dela Cercul de recrutare

Revizuirea unor categorii
de scutiţi sau dispensaţi la încorporare

Se aduce la cunoştinţă tuturor tinerilor recrutaţi pe raza Cercului de Recrutare Iaşi, din contingentele 1922, (născuţi în anul 1900) şi până la contingentul 1936 inclusiv (născuţi în anul 1914) din categoriile: scutiţi sau clasaţi improprii de serviciul militar, dispensaţi medical cari nu au fost revizuiţi şi reformaţi medical, că:

Toţi aceştia se vor prezenta negreşit în zilele de 9 şi 10 Septembrie 1938 ora 7 dimineaţa la Spitalul Militar Iaşi pentru revizuire. Ceilalţi cari nu se vor prezenta în zilele de mai sus, li se va anula clasarea medicală actuală, şi vor fi consideraţi buni de serviciu şi încorporaţi imediat, indiferent de etatea ce o au.

La această revizuire nu se vor prezenta acei ce au obţinut o clasare medicală definitivă dela Comitetul Consultativ al Armatei.

Comandantul Cercului de Recrutare Iaşi
Lt. Colonel, *D. Geanoiu*

Rubrica insalubrităţii laşului

(Continuarea din pagina 1-a)

şa de murdar şi deci insalubru? Are el o aşezare mai rea decât restul oraşelor ţării şi este impropriu aplicării măsurilor de curăţenie şi de întreţinere?

Nu—eu afirm că nu-i nici mai rău aşezat, nici mai greu de întreţinut curat, ca multe alte oraşe; ci pricina stării lui nerocoate stă neglijenţe, nepăsarea, dezinteresul şi poate şi nepriceperea acelora care l-au gospodărit în trecut. Căci nu e greu de stabilit că, în alară de prea scurte şi rari perioade, când a fost administrat de adevăraţi gospodari şi oameni de ispravă, în restul de timp a avut în capul lui conducători, de regulă politicieni lipsiţi şi de spirit gospodăresc şi de dragostea şi bunăvoinţa de a lucra pentru propăşirea lui şi de mila pentru averea lui, pe care a risipit-o fără rost şi fără folos şi în fine, şi de timpul necesar de a se ocupa de oraş, fiindcă mai toţi primarii erau şi parlamentari.

Pentru momentul de faţă, avem alte perspective. D-l Consilier Eşanu, primarul municipiului, este un om nu se poate mai cuminte, activ, conştiincios, energic, cinstit şi cu cele mai frumoase intenţiuni şi bunevoinţe, de a realiza pentru Iaşi tot binele posibil.

Dl. dr. Cădere, medicul şef al municipiului, se arată de asemenea foarte activ, energic, dârz şi neinduplecat faţă de toţi aceia pe cari i-ar găsi că se abat dela legea sanitară şi dela ordonanţele serviciului său, privitoare mai ales la igienă.

Acum când febra tifoidă e în toiu şi când s'a dat una din cele mai drastice Ordonanţe, pentru aplicarea de către locuitori a măsurilor cele mai severe de provenire a febrei tifoide, — încă dăinuieşte murdăria în oraş — ca o moştenire a trecutului. Dar am intrat în vremuri noi şi am scăpat de pacostea politicismului. Deci nădăjduim că, în timpul scurt, relele semnalate de noi vor fi lecuite; iar Ordonanţa din 9 August a Serviciului Sanitar va fi în întregime executată, pentru binele oraşului şi pentru prestigiul autorităţii.

Colonel Ioan Zamfirescu

Petru cel Mare
Burgtheater
Escadrila Morţii
într'un singur program
DE LUNI LA „SCALA"

Liceul de fete „Doamna Elena Cuza"
a Societăţii Ortodoxe Naţionale a Femeilor Române
aşi, Lascar Catargi No. 46 TEL. 1215
Liceu complect cu drept de publicitate şi ambele secţiuni: ştiinţifică şi literară. — Taxe moderate. Funcţionarii şi pensionarii plătesc lunar. — Examen de admitere în cl. I în ziua de 4 Sept. a. c. — Se primesc eleve cu examenul depus la stat în cl. I şi V.
Informaţiii zilnic orele 10—1 a. m. şi 4—7 p. m.

Buloasă revedere şcolară
la gimnaziul din Tg.-Frumos

Câţiva absolvenţi ai gimnaziului din Tg.-Frumos, din seria 1927-1928, au luat iniţiativa de a se întruni şi a serbători cei 10 ani dela absolvire.

La Biserica Cuvioasei Paraschiva, s'a oficiat un parastas pentru profesorii şi elevii morţi. Slujba a fost îndeplinită de către S. Sa Preotul N. Dărângă asistat de Preotul diacon D. Bejan, după care absolvenţii au mers la gimnaziu unde s'a oficiat un Te-Deum.

Apoi Preotul N. Dărângă, directorul gimnazului a rostit o frumoasă cuvântare prin care-şi manifestă bucuria ce o simte când vede că foştii săi elevi, de acum 10 ani, se adună pentru a-şi vedea pe foştii lor profesori şi a le arăta recunoştinţa.

S. Sa termină îndemnând pe toţi a pleca cât mai oţeliţi în lupta ce au a o duce în viaţă,

Au răspuns doi din absolvenţi d-nii: C. Botez şi Gh. Matei învăţători.

După ce s'a strigat catalogul, au urmat câteva amintiri din viaţa şcolară, după care a avut loc un banchet dat la Restaurantul Dinter.

După amează a avut loc o serbare urmată de o serată dansantă. CORESP.

Semne bune
Realizări frumoase în satul Osoi

Subt conducerea preotului Herea, înv. Lămăşanu şi Gălăţeanu, în satul Osoiu, la Căminul Cultural, se ţin consfătuiri ţărăneşti duminicale cu privire la intensificarea operei de trezire a satului la noua viaţă imprimată de guvernul „Refacerii Naţionale"

In Duminica trecută s'a discutat chestiunea sanitară (chestiune care ştim cât cumpăneşte în ridicarea satului românesc) cu participarea medicului de Plasă d. dr. I. Rugină, care a semnalat dezastrul demografic către care se îndreaptă populaţia sătească dacă nu participă la opera guvernului şi a dat lămuriri sătenilor adunaţi asupra intenţiunilor Ministerului Sănătăţii cu *campania de două luni*. Domnia Sa a accentuat pe înţelesul tuturor şi cu o rară bunăvoinţă, problema *mijloacelor preventive* de sfârpire a bolelor sociale, o problemă pe care de multă vreme caută s-o rezolve în Plasa Tom şti.

Doamna Maria Dr. Rugină şi-a desvoltat conferinţa populară: *„Cum să ne îngrijim sănătatea"* insistând mai mult asupra rolului femeei în prosperarea gospodăriei săteşti. Deasemeni D-na Rugină a desvoltat pe larg modul de alimentare şi a dat sfaturi în privinţa unei îmbunătăţiri a hranei zilnice ţărăneşti.

Nu putem încheia această notă informativă fără a aduce laude publice Preotului Herea care şi-a înţeles pe deplin misiunea în satul Osoiu. Acolo unde Pelagra a făcut ravagii în ultimii ani şi unde păinea constituia un lux, azi, Sinţia Sa poate constata cu satisfacţie că, cu concursul d-lui dr. Alexa şi a întreg corpului medical din regiune, situaţia s'a schimbat simţitor. Deasemeni, cu ochi strălucitori de bucurie, ne mărturisea că în toate ramurile de activitate, sfaturile primite la Cămin au fost ţinute în seamă de locuitorii satului Osoiu.

Din partea noastră îi urăm succes deplin.

AUR.

Conflict de muncă

Un nou conflict de muncă s'a ivit la fabrica de ţesătorie „Soletex" din str. Arcu.

Lucrătorii ţesători nemulţumiţi cu salarizarea, au înaintat un memoriu d-lui Ciurea inspectorul Muncei, prin care îi cer a interveni pentru îmbunătăţirea situaţiei lor.

Astăzi au fost invitaţi patronii şi o delegaţie de lucrători, pentru tratative.

In cazul când discuţiile nu vor ajunge la un rezultat bun, lucrătorii par decişi a declara grevă.

x Cu ocazia ploilor de acum câteva zile, imobilul din str. Ştefan cel Mare 19, proprietatea d-lui Hodan, a suferit oarecari stricăciuni.

In acelaş timp însă, „Soc. Apelor" execută la acest imobil şi o lucrare de conductă.

Din cauza infiltraţiunii apei, subsolul clădirii a început să se surpe, ameninţând cu dărâmarea întreaga clădire.

D. primar Eşianu a dispus trimiterea unei comisiuni la faţa locului, pentru a se constata cauzele stricăciunii.

Nopţi princiare ?

Sclipiri în ziarele provinciei

(Continuarea din pagina 1-a)

un dor arzător de casă, rude şi locuri părăsite. Acest dor îmbracă în unele scrisori o formă duioasă, asemănătoare cu sentimentul colonelor populare: „de-amu gândesc că n'am să mai văd locurile mele. In toată sara, când mă culc, plâng că dorm cu pumnul sub cap şi dimineaţa când mă scol cu lacrimi mă spăl. „Of şi iar of".

„Mai târziu, după ce pleacă la front, ne descrie luptele şi suferinţele din tranşee, în culori de un realism impresionant.

„Prin lirismul unor scrisori asemănător cu cel pe care îl întâlnim în doine, prin realismul scenelor de război, prin o ilizare sugestivă şi comunicativă pe lângă partea lor documentară, unele din ele sunt pagini de adevărată literatură.

„Scrisorile au fost scrise în dialect moldovenesc, cu litere ruseşti şi în introducere păstrează unele formule care se întâlnesc în scrisorile vechi boereşti: „Mă închin de multă sănătate la dumneavoastră ală şi mamă".

„Scrisorile lui Ştefan Micu prezintă importanţă şi din punct de vedere istoric-cultural. Cu toată prigoana deslănţuită de stăpânirea rusească împotriva limbei româneşti, cu scopul de a-i desnaţionaliza pe Moldoveni, graiul românesc a trăit tăinuit în intimitatea sufletelor moldovenilor şi s'au folosit de acest graiu chiar şi în scris.

Moldovenii au ştiut să folosească un instrument de rusificare — cartea rusească — în sensul păstrării românismului. Au învăţat la şcoală în rusește, însă pentru nevoile vieţii lor au scris în românește. Scrisorile din această colecţie formează în acelaşi timp, o bogată şi preţioasă contribuţie de texte dialectale, scrise într,un graiu curat moldovenesc, neatins decât foarte puţin de influenţa literară (Ştefan Micu a avut în biblioteca sa câteva „Calendare moldoveneşti") aşa cum vorbeau moldovenii din Cornova pe timpul războiului. Scrisorile ne redau adevărata imagine a graiului dialectual moldovenesc din regiunea codrilor Oneiului".

Pe temeiul acesta, cuvântătorul a cerut ca aceste scrisori să fie tipărite cu prilejul împlinirii a 20 de ani dela întoarcerea Basarabie la trunchiul de baştină al ţării. Noi însă n'am aflat că aceasta s'ar fi făcut până acum.

Iată, aici un condei moldovenesc cu totul nebănuit şi care stă încă necunoscut. Ce s'a vorbit în Chişinău în iarna trecută, nu s'a pomenit mai departe. A rămas închis în ziarul de provincie. Dar nu era păcat ca o astfel de sclipire provincială să rămâie neştiută?

Ziarele provinciale cuprind din când în când astfel de întrunzări alese. Pe acestea este cu tot dreptul să le aducem la cunoştinţa a cât mai mulţi. Dacă ziarele din Bucureşti nu fac aceasta măcar *provincia* să aibă altă inimă către ea însăşi.

Asta am scris-o eu în „România şi iată am făcut dovada că în ziarele proviciei se găsesc scânteieri care nu trebuiesc tăcute.

Am pornit aceasta, dând cele de mai sus în ziarul unei capitale culturale care este Iaşul nostru şi în ziarul care mult cetit în toată Moldova. Printr'însul, să vadă şi celelalte ziare din provincie cum pot ajunge la o cinste tot mai mare, pomenind unul de altul şi folosind tot ce găsesc bine în unul sau în altul.

Eu sunt membru de onoare al „Federaţiunii Ziarelor Provinciale" şi nu vreu să rămân numai cu onoarea, ci şi cu munca pentru ele. Toţi ceice ne cheltuim în provincie o bună parte din viaţa noastră, trebuie să ne ostenim şi pentru ea. Să nu fim asurziţi de huietele Bucureştiului. Dacă e aşa, trebuie să ne arătăm grija noastră şi către ziarele din provincie. Asta am făcut şi aici.

ARHIM. SCRIBAN

Tariful publicaţiilor în ziarul „Opinia" (cat. IV)

Dela 1-1000 linii în sus	Lei 9	linia
„ 1000 linii în sus	„ 7.50	
Anunţurile colectorilor de loterii	„ 10	
Bilanţuri, convocări, notificări, etc.	„ 30	
Ştiri artistice, şcolare, judiciare	„ 15	
Informaţii comerciale min. 5 linii	„ 17.50	
Informaţii financiare „ 5 „	„ 17.50	
Informaţii loterii de stat	„ 25	
Informaţii colectori loterii	„ 20	
Intruniri electorale, anunţuri	„ 15	
Articole, cări de seamă comerciale, etc. în corpul ziarului	„ 25	
Anunţuri mortuare maximum Lei 1000 (80 linii)		
minimum „ 250 (30 „)		

Orice anunţ în text

Anunţuri comerciale şi financiare	Lei 20	
Parastase şi mulţumiri mort are maximum	„ 300	anunţul
Parastase cuprinzând acelaşi anunţ 3 nume maximum	500	„
Anunţuri de logodne, căsătorii şi botezuri cel mult 15 linii	„ 150	„
Anunţuri de logodne, căsătorii, botezuri, etc. la informaţii nedepăşind 10 linii	„ 300	„
Numiri, permutări, deplasări, decorări etc. la informaţiuni ne depăşind 10 linii	„ 300	„
Acte juridice, sentinţe hotărâri, cereri de naturalizare etc. la anunţuri	„ 10	linia
Acte de mulţumire	„ 10	„
Acte de mulţumire la informaţiuni	„ 20	„
Cutia cu scrisori, plasat lângă text	„ 20	„
Extracte de divorţ simple, bucata	„ 400	bucata
Anunţurile editurilor şi librăriilor se taxează după un tarif special		
Schimbare de nume 3 publicaţiuni	„ 600	
Anunţuri dela instituţiuni industriale 1 pag.	25.000	lei
Anunţuri comerciale 1 pagină	25.000	„
Anunţuri financiare, asig. oficiale 1 pag.	30.000	„

In paginile din dreapta cu 10% plus.

La angajarea de linii se va fixa un termen pentru publicarea lor, care în nici un caz nu va fi mai mare de 3 luni. Aceste anunţuri se vor publica Duminica şi Sărbătorile numai atunci când va fi posibil, fără obligaţiune. Anunţuri mai mari de 4 coloane se taxează în categoria anunţurilor speciale, astfel:

Primele 4 coloane se vor taxa conform tarifului obişnuit indiferent numărul de linii. Ce trece de 4 coloane **tarif dublu.**

Reclame pentru ziare, cărţi, reviste, broşuri, **se taxează tarif dublu.**

P. S. Anunţurile mai mici ca spaţiu de 10 linii se vor plăti cu tariful a 10 linii. Anunţuri şi informaţiuni cu fracţiuni de linii, adică de 6, 7, 9, 11, 13, 18, etc. linii nu se admit decât socotit 10, 15, 20, etc. linii.

Orice anunţ plasat în pagina de mica publicitate 25% în plus.

Orice anunţ cerut să apară special se taxează cu tarif special.

Mica Publicitate minimum 10 cuvinte

Cereri de serviciu	1 leu	cuvântul
Oferte	2 lei	cuvântul
Vânzări	3 lei	cuvântul
Vânzări imobile, moşii, păduri, arendări	3 „	„
Inchirieri de apartamente şi camere	3 „	„
Pensiuni	3 „	„
Lecţiuni meditaţiuni	2 „	„
Diverse profesionale şi comerciale	3 „	„
Pierderi, dispariţii	1 „	„
Staţiuni climaterice şi balneare	1 „	„
Căsătorii	5 „	„

Orice anunţ cerut să apară la altă rubrică decât cea respectivă se taxează duoiu.

Anuuţurile încadrate se taxează dublu, iar cele cu clişeu se taxează cu tarif special.

Toate anunţurile şi orice fel de reclamă, informaţiuni, articole, etc. se măsoară cu liniametru corp 5.

Plata la orice anunţ sau angajament se face numai anticipat.

Tariful licitaţiilor

Anunţuri de licitaţii până la o valoare de lei 50.000 se vor da numai ziarelor locale	Lei 2.50	cuv.
Idem de la 50.000—200.000 lei	„ 2.50	„
Idem de la 200.000—500.000 „	„ 3.00	„
Idem dela 500.000—1.000.000 „	„ 3	„
Idem dela 1.000.000 lei în sus	„ 4	„
Anunţurile tribunalelor pentru consolidarea de terenuri pe fiecare linia corp 5	„ 15	„
Publicaţiuni de licitaţii mobiliare, încheieri pentru radieri de convenţiuni pentru fiecare anunţ	„ 250	
Orice alte publicaţiuni	„ 10	linia

Pentru ziarele din provincie, noul tarif intră în vigoare cu începere dela 15 August 1938.

Pensionările la Facultatea de Medicină

Cine va fi ales decan.—Candidații la catedrele vacante.

După cum se știe, conform nouei legi, Ministrul Instrucțiunii a dispus pensionarea tuturor profesorilor universitari care au împliniți 65 de ani și 35 de ani serviți în învățământ.

La Facultatea de Medicină din Iași urma să-și reguleze drepturile la pensie o seamă de profesori universitari, în frunte cu însuși Decanul, d. prof. dr. Grecoschi, apoi d-nii: prof. dr. I. Tănăsescu, prof. dr. Slătineanu, prof. dr. Ștefănescu-Galați, d-na dr. Grosi, prof. dr. Gălășescu, și alții.

In acest scop, decanul Facultății de Medicină a fost însărcinat cu întocmirea formalităților de rigoare și trimiterea tabloului la București cu numele celor ce trebuiau să iasă la pensie.

Ulterior însă, a survenit o înștiințare din partea Ministerului prin care se face cunoscut decanatului că împlinirea timpului de serviciu se va socoti dela data intrării profesorului ca conferențiar în facultate.

Astfel fiind, o bună parte dintre profesorii trecuți pe tabloul de pensionări, urmează a funcționa mai departe.

Dintre cei cari vor fi ieșiți la pensie dela Facultatea de Medicină sunt numai d-nii: prof. dr. Grecoschi, prof. dr. Gălășescu, prof. dr. Slătineanu și d-na dr. Grosi.

In privința ocupării posturilor care devin vacante, au loc depe acum discuții pasionate.

Pentru locul de Decan al Facultății, va candida d. prof. dr. I. Bălteanu, cunoscutul igienist și epitrop general al Epitropiei Sf. Spiridon. Neavând contra candidat, se dă ca sigură alegerea d-sale.

Pentru catedra d-lui prof. dr. Grecoschi, vor candida d-nii: prof. dr. Nicolau și conf. dr. E. Hurmuzache.

D-nii doctori: Diaca și Mârza vor candida la catedra d-lui prof dr. Gălășescu; iar d-nii d-ri Alexa și Gheorghiu pentru catedra d-lui Slătineanu. Se dă ca sigură alegerea d-lui conf. dr. Alexa.

Pentru locul d-nei dr. Grosi, nu s'a ivit deocamdată nici un candidat.

VIG.

Instalarea d-lui rezident regal al Prutului

se va face la sfârșitul săptămânii viitoare

In vederea instalării oficiale a d-lui general M. Negruzzi Rezident Regal al Ținutului Prut, se fac ultimele pregătiri la reședință.

Solemnitatea va avea un fast deosebit și va decurge în prezența I. P. S. S. Patriarhul Miron Președintele Consiliului de Miniștri și d. Armand Călinescu ministru de Interne.

De asemenea vor lua parte toți șefii de autorități ai celor 9 județe ale ținutului.

Pe ziua de eri d. C. Rișcanu secretarul general al ținutului, a avut o lungă convorbire cu Ministerul de Interne, primind o serie de instrucțiuni în vederea solemnității.

S'a comunicat că instalarea ca Rezident Regal a d-lui general M. Negruzzi, va avea loc irevocabil, la sfârșitul săptămânii viitoare.

Lucrările de renovare

dela Spitalul Sf. Spiridon

Conducătorii Epitropiei Sf. Spiridon, au dispus repararea și renovarea clinicilor și a clădirilor aflătoare în curtea spitalului central.

In acest scop, d. A. M. Frimu, directorul general, însoțit de d-nii: ing. Ionescu, șeful serviciului Technic, I. Raicu dela serviciul administrativ, dr. Gr. Gr. Iamandi medicul primar al casei, dr. Ștefăniu și Spataru, secretarul spitalului, a inspectat toate clinicile și clădirile din curtea epitropiei, interesându-se în deaproape de lipsurile care urmează a fi înlăturate.

Ad-ția centrală

De ani de zile, clădirea adției centrale a Spiridoniei n'a mai fost reparată.

In special subsolul ajunsese într'o stare de ruină.

S'a dispus și s'a executat renovarea întregului subsol al clădirii, unde apoi a fost instalată întreaga arhivă a Spiridoniei.

Concomitent cu lucrările din interior, s'a dispus și repararea radicală a clădirii pe dinafară.

In cursul lucrărilor se vor așeza și cele două plăci de marmoră, una pentru M. S. Regele Carol II-a și a doua în semn de pioasă amintire celui ce a fost Cehan Racovițză Voevod, unul dintre primii ctitori și fondatori ai instituției. Aceste două plăci vor fi așezate de o parte și de altă a scării principale.

La biserică...

...lucrările de reparație continuă cu intensitate, sub directa supraveghere a d-lui Danielini.

D. prof. Gr. T. Popa a dispus ca plăcile de marmoră scrise cu litere chirilice și aflate în pridvorul bisericii, să fie așezate într'o nișă special construită, alături de mormântul lui Grig. Matei Ghika, fiul lui Matei Ghika care a donat Spiridoniei moșia Tg. Frumos. Tot aici se află și mormântul lui M. Racovițză, fost donator și Egumen al Epitropiei.

Cripta

Monumentul funerar, ridicat pentru foștii donatori și ctitori ai Spiridoniei, este terminat. De jur împrejurul monumentului s'au aranjat frumoase straturi de flori.

In curând se va proceda la scrierea cu litere de aur, a numelor tuturor celor care vor fi îngropați în această criptă.

Sfințirea criptei va avea loc în luna Septembrie crt.

REP

Examenele de admitere

la Academia de Muzică și Artă Dramatică din Iași

Inscrierile la Academia de Muzică și Artă Dramatică „George Enescu" din Iași încep pe ziua de 25 August și continuă până la 10 Sept. Taxa este 500 lei.

Relativ la certificatele de studii, se pot înscrie candidați cu orice studii ar avea, comisiunea având latitudinea de a acorda dispensă de studii, în caz de talent vădit.

Candidații ce doresc a deveni profesori de muzică trebuie să aibă bacalaureatul la înscriere, sau în timpul cât urmează cursurile academiei să-și termine liceul și să obțină și bacalaureatul.

Taxa de frecvență pentru orioâte specialități ar urma un student, este de lei 3000 anual.

Elevii vechi vor mai plăti o taxă de reînscriere de lei 200.

Examenele de admitere: 21 Sept. ora 9 dim. Violină, Cello, C-bass, 21 Sept. ora 4 d. a. Pian, 22 Sept. ora 9 dim. Flaut, Clarinet, Fagot, Corn, Trompetă, Trombon, 22 Sept. ora 4 d. a. Cânt (secția vocală), 23 Sept. ora 8 dim. Teorie și Solfegii, 23 Sept. ora 4 d. a. Armonie, 24 Sept. ora 9 dim. Contrapunct, 24 Sept. ora 4 d. a. Arta Dramatică.

Cursurile încep pe ziua de 1 Octombrie.

Examenul de admitere

în școalele normale

Examenul de admitere la școlile normale se va ține la 1 Septembrie.

Concursul se va ține numai pentru ocuparea a 40 locuri. Cinci din aceste locuri vor fi date elevilor și elevelor din ținuturile alipite, fără concurs, însă elevii trebue să fie premiați și recomandați de revizorul școlar.

Revizorii vor înainta ministerului un tablou cu numele a 5 elevi propuși să ocupe aceste locuri cari sunt dotate cu burse.

Cursurile școlare

D. Armand Călinescu, ministrul internelor și ad-interim la educația națională, a luat dispoziția ca în acest an cursurile învățământului secudar să înceapă la 15 Septembrie, iar cele ale învățământului primar la 20 Septembrie.

Să devii voinic și tare,
N'ai nevoe nici de mare,
N'ai nevoe nici de munte!
Căci vinul „Dr. Beceanu",
Este tonicul de frunte.

VIE IN COTNARI dă în arendă d-na Dragan, str. G-ral Tarnoschi, Copou Iași.

DE INCHIRIAT 2 apartamente compuse din câte 2 camere, bucătărie, pivniță, cămară pentru lemne în strada Albinet 14 bis. Vizibile între orele 9—12 a. m. și 3—5 p. m. A se adresa d-nei Aglaia Ionescu.

DE INCHIRIAT de pe acum o cameră și bucătărie în semi-subsol. Str. Vasile Conta No. 21 nou. Intrarea prin boltă, la dreapta.

A se adresa la ziar.

De vânzare

casă gospodărească, solidă, 4 odăi, bucătărie, cămări, pivniță, apă, lumină electrică etc.

Poziție centrală lângă tramvai și Hală. Preț foarte avantajos. A se adresa la ziar.

DOCTOR
A. Socolovschi
Specialist în boli și operații
de nas, gât, urechi
PIAȚA UNIREI
Str. Săulescu 2
DIATERMIE SPEC. ORL.
Inhalație cu ozon (electr)
electroterapie, înaltă frecv.
Cons. 8½-10, 12—2, 5—7

Fotografii
pe porcelan pentru morminte
(Photokeramikă) veritabilă
Durabilitate garantată, comandați la cunoscutul studio fotografic
ZAHARIA WEISS

O ședință interesantă

a consiliului Casei asigurărilor sociale

Luni seara, consiliul de administrație al Casei Asigurărilor Sociale a ținut ședință, sub președinția d-lui Th. Gheorghiu.

A participat și d. inspector Otinceanu.

S'au luat în discuție acuzațiile aduse prin presă împotriva d-lor C. Buhoci director și dr. C. Bulău medic șef al Asigurărilor.

Consiliul în unanimitate, a respins acuzațiile, și apreciind munca pe cari o depun cei doi conducători pentru binele asiguraților și a instituției,—se solidarizează cu activitatea lor.

Dl. Rezident regal examinează

problemele edilitare ale Iașului

După cum am anunțat, dl. rezident regal general Mihai Negruzzi, a făcut o lungă vizită de informare la primăria locală.

In cele câteva ore cât a durat vizita Excelenței Sale, d. primar M. Eșianu a expus pe larg toate problemele în legătură cu redresarea generală a orașului nostru.

Intrevederea dintre conducătorul suprem al Ținutului Prut și dl. primar Eșianu a decurs într'o atmosferă cordială, d. rezident regal aprobând în totul măsurile luate de edilul nostru.

Dl. rezident regal a promis întregul concurs, declarând—printre altele—că va supune situația municipiului și d-lor miniștrii, cari vor fi în Iași peste câteva zile.

Viața teatrală la Iași

Inceperea repetițiilor la Teatrul Național, — S'au întors actorii din vilegiatură. — Ne-au părăsit câț va actori.—Și d. Ion Sava s'a mutat la București totuși...

La Teatrul Național au început preparativele pentru noua stagiune.

Actorii s'au întors cu forțe noui din vacanța petrecută la munte sau la mare: D. C. Ramadan s'a bronzat pe plaja dela Mangalia; d-ra Margareta Baciu la Bugaz, d. Miluță Gheorghiu și-a făcut cura la Karlsbad; soții Braieschy au colindat ca și în alte veri, țara în... motocicletă; d. Aurel Ghițescu la Vatra Dornii; d-na Gina Sandry în fruntea unei echipe turistice și-a făcut viligiatura la Slănic, unde însă a jucat mereu pentru distracția vizitatorilor de acolo. Tot la Slănic a fost și d. Sandu Teleajen, directorul, unde a lucrat la noul roman care va evoca tipuri și fapte din timpul marelui război.

*

Vineri dimineață va avea loc tradiționala sfeștanie a începerii repetițiilor. Primele piese care vor fi puse în studiu sunt: *„Trandafirii roșii"* de Zaharia Bârsan, *„Merele de aur"* de Vladimir Tudor și *„Mansarda"*, o piesă franțuzească foarte atrăgătoare.

*

Trebuie subliniat că actuala stagiune teatrală va fi văduvită de câțiva actori: d. Cezar Rovințescu care a fost angajat la noul teatru popular „Voe bună" din Capitală, și d-nele Sofica Ionescu și Ecat. Ionescu, care fiind pensionate au luat deasemenea drumul Capitalei.

Și d. Ion Sava a capitulat în fața unui ispititor angajament la Naționalul din București. Totuși d-sa va continua să monteze și la Iași câteva piese, deoarece deocamdată e numai detașat.

Peiru cel Mare
Burgtheater
Escadrila Morții
într'un singur program
DE LUNI LA „SCALA"

Chestia brevetelor de cârciumă

în comunele Bucium și Copou

In urma ordinelor Direcției Generale M. A. T., s'au ridicat o serie de brevete de băuturi spirtoase la un mare număr de comercianți din comunele Copou și Bucium jud. Iași.

Această măsură a fost luată sub motiv că acele comuni sunt rurale, iar pentru exploatarea localurilor de cârciumă trebuie să se ție licitații la primărie.

Acelor cârciumari li s'au acordat un termen de 3 luni pentru desfacerea produselor, iar în acest timp să aibă loc licitațiile.

Cârciumarii cărora li s'au ridicat brevetele au localuri de peste 100—200 de ani, cum sunt „Trei Sarmale", „Piscul Socolei", Pascu din com. Bucium și D. Antonescu din com. Copou etc.

Aceștia s'au prezentat ieri în audiență d-lui Rezident Regal M. Negruzzi, căruia i-au arătat situația în care se află, cerând amânarea licitațiilor, deoarece s'a anunțat că cele două comune vor fi făcute suburbane, iar până la realizarea acestei noi organizări ad-tive, cârciumari să-și poată exercita comerțul.

D. rezident Regal M. Negruzzii a promis tot concursul.

Copiii la cinematograf

S'a constatat că un procent important al apectatorilor de cinematograf îl constitue copiii. Bine înțeles, cu condiția ca filmele ce se prezintă, să aibă caracterul agreat de copii.

SHIRLEY TEMPLE

„Scala" a înțeles să prezinte săptămâna aceasta, pe lângă două filme minunate pentru toată lumea, tineret și adulți „Timpuri noui" cu Charlie Chaplin și „Țara fără legi" și un film cu Shirley Temple „Săraca fetiță bogată" special pentru copii.

Este un efort pentru întocmirea unui program, care satisfăcând cele mai mari exigențe în materie de cinematograf, constitue o atracție categorică pentru toată lumea.

Trei filme, împlinind trei genuri diferite, cu vedete de reputație mondială, înseamnă cel mai bun program, pe care numai „Scala" și l-a permis săptămâna aceasta, recoltând aplauzele unui public mereu mai numeros.

LEOPOLD SPIEGLER

Avocatul L. Spiegler a încetat din viață, după o grea suferință, în etate de 39 ani.

Băiat sărac, fost inteligent, muncitor, stăruitor, dotat cu o cultură apreciabilă, a reușit să străbată în viață. De timpuriu s'a avântat în luptele politico-sociale, asociindu-se în ultimii ani la mișcarea politică a fostului partid liberal. In acelaș timp, prin impetuozitatea și cursivitatea lui verbală, se impusese în mișcarea publică a societății evreești.

El a activat un timp și în presă, remarcându-se în ramura reportajului, iar ca avocat, era apreciat în problemele fiscale.

Prin moartea lui Leopold Spiegler s'a stins, înainte de vreme, un talent și o energie.

*

Eri a avut loc înmormântarea lui Leopold Spiegler, în prezența unui public numeros.

La sediul Comunității și la cimitirul evreesc, au rostit cuvântări d-nii: rab'n Safran, Ghețel, Buhman, av. Gherner, Ilie Mendelsohn și Komerovschi.

Informațiuni

x Ședințele șefilor de servicii dela Primărie, au loc în fiecare după amiază. Cu această ocazie, d. av. Chiril Dragan, secretarul general al Municipiului, expune pe larg textele din noua lege administrativă, precum și normele după care legea va fi aplicată la această instituție.

x Dl. doctor Dimitriu Grigore, asistent al clinicei dermato-sifiligrafice, reîntorcându-se în localitate, și-a reluat consultațiile între orele 2-4 și 7-9 p. m. în afară de sărbători.

Cabinetul în str. Mărzescu No. 4 (etaj).

x Sunteți neurastenizați? Beți BORVIZ DE BORSEC pe nesimțite veți fi refăcut.

x *D. Prof. Dr. L. Ballif* consultă în timpul verii, între orele 6—8 p. m. instr. Sărăriei No. 100.

x **Doctorul A. Hoffman s'a mutat în str. Armeană. No. 9 și consultă zilnic boli nervoase și boli de nutriție dela 10-12 și 3-7; tratamente de slăbire și îngrășare. Telefon 1577.**

x **Dl. Dr. R. Damsker,** *întorcându-se în localitate și-a reluat consultațiile în cabinetul d-sale din str. Ghica Vodă.*

x Dl. Doctor A. CASSVAN reîntorcându-se în localitate, și-a reluat consultațiile în cabinetul d-sale din str. Elena Doamna No. 20. Pentru boli interne, boli de femei și venerice. Consult. 2—6 și 8—9 p. m.

x Pe timpul epidemiilor, beți numai BORVIZ DE BORSEC. Combate cu succes microbii.

x **Doctorul H. Vascoboinic reîntors din străinătate, și-a reluat consultațiunile în str. Elena Doamna 31 — orele 4—6 p. m.**

Țesători

se angajează imediat la fabrica „Soietex" din strada A. C. Cuza No. 23.

De închiriat

în str. Bărboi 6 (începând dela 1 Septemb.):
1. O cameră și bucătărie confort modern.
2. Patru camere, bucătărie, camară de lemne etc. Se pot vizita zilnic între orele 10—2 p. m. și 4—6 p. m.

VÂND căruța pe arcuri și una șea de călărie. A se adresa str. Albinet 65.

Cu pașaport colectiv
Două săptămâni
— în —
Italia
8600 lei
Milano—Florența-Roma-Napoli-Venezia-Grotele dela Postumia
3 — 16 Septembrie
Inscrieri la
TURISMUL MONDIAL
Conducerea
M. Barasch și I. Brebu
București Cal Victoriei 60
Tel. 5-35-07
Iași Biroul Ing. Lemel Lăpușneanu 20. Tel. 1120

ULTIMA ORA

Se acordă din nou concesiuni de transporturi
pentru autobuzele particulare
Consiliul de miniştri de aseară

Bucureşti 24.—In consiliul de miniştri întrunit aseară, I. P. S. Patriarh Miron a arătat felul cum au fost instalaţi rezidenţii regali ai Ţinuturilor din Ardeal şi entuziasmul populaţiei ardelene.

*

Dl. prof. Silviu Dragomir a arătat felul cum organizează comisariatul general al minorităţilor. Consiliul i-a dat aprobarea.

*

Dl. Ionescu-Sişeşti, ministrul agriculturei a făcut o expunere în chestia pădurilor şi complectarsa păşunelor comunale. D-sa a arătat că, în conformitate cu legea din 1936, pădurile aflate în zonele de apărare naţională, nu pot fi defrişate pentru a fi transformate în păşune. Deci, unele din păduri care au fost cedate pentru păşuni, vor trebui reluate.

O comisiune specială va examina chestiunea.

*

Dl. Eugen Titeanu a arătat felul cum se organizează ministerul presei şi propagandei. S'a hotărât ca fiecare departament ministerial să numească câte un delegat pe lângă Subsecretariatul presei.

Transporturile pe şosele

Dl. M. Ghelmegeanu, ministrul comunicaţiilor, a făcut o largă expunere în ce priveşte căruşia pe drumurile publice.

D-sa a arătat că Calea ferată nu şi-a indeplinit în întregime obligaţiile contractate şi n'a organizat transporturi cu autobuzele decât pe o lungime de 990 Km. Din această pricină, transporturile sînt în suferinţă.

D-sa propune să se dea căilor ferate concesie de transport pe o lungime de 2500 km de şosea.

Pentru restul de şosea, până la 10,000 km. se va acorda concesiunea de transport proprietarilor de autobuze particulare. Tarifele vor fi în aşa fel fixate încât să se vie în ajutorul vieţii economice şi a populaţiei rurale.

Consiliul a aprobat propunerea şi a însărcinat pe dl. ministru al comunicaţiilor să redacteze un proect în acest scop.

Patriarhul Jugoslaviei
va vizita Bucureştii

Bucureşti 24.—Din Belgrad se anunţă că s'a hotărât în principiu vizita la Bucureşti a Patriarhului Jugoslaviei.

Vizita urmează să aibă loc în cursul lunei Octombrie.

Dl. Petrescu Comnen
va face o vizită oficială la Roma

Roma 24—Ziarul „Piccolo" din Triest primeşte delc Bled ştirea că dl. Petrescu Comnen, ministrul de externe al României, va face încurând o vizită oficială la Roma şi va fi primit de d-nii Musolini şi contele Ciano.

Boxer român în America

Bucureşti 24. — Din New-York se anunţă că boxeurul român Milică Teodorescu, campion la categoria mijlocie, a sosit în metropola americană.

Teodorescu va boxa cu Armstrong, vestitul campion mondial la 3 categorii.

INSTALAREA Rezidenţilor regali

Bucureşti 24—S'a stabilit că instalarea d-lui rezident regal al ţinutului Suceava să aibă loc la Cernăuţi, Luni 29 August.

Iar Marţi 30 August se va face instalarea la Chişinău a d-lui rezident regal al ţinutului Nistru.

Ştiri poliţieneşti

Hoţii au spart astă-noapte
locuinţa unui comerciant
şi au furat suma de 200,000 lei

O îndrăzneaţă spargere s'a făptuit astă noapte la locuinţa d-lui Avram N. Naftule din str. Palat No. 68.

Indivizi rămaşi necunoscuţi, prin spargerea unui zid, au pătruns în casă de unde au furat suma de 200 mii lei bani ce erau pregătiţi pentru achitarea unui stoc de marfă.

Dl. Naftule ne spune că acum două săptămâni, în urma recomandaţiei unei rude a lui, a angajat ca servitoare o tânără care a spus că este din Buciumi.

După câteva zile, servitoarea a dispărut furând şi unele bijuterii.

Probabil că servitoarea a condus pe spărgătorii de astă noapte.

Altfel nu se explică, cum de gaura nu a fost făcută de cât exact între sifonieră şi cassa de bani.

Dl. N. Căpriţă şeful poliţiei judiciare, secondat de d. comisar Gaman, fac asidue cercetări pentru descoperirea hoţilor.

— In urma reclamaţiei tinerei Iulia Sopojnic din serviciul d-lui av. Iamandi din Piaţa Sf. Spiridon, a fost arestat cunoscutul spărgător Gheorghe Popovici din str. Morilor No. 8, surprins în podul casei, de unde încerca să pătrundă în casă.

*

Incercări de sinucidere. —Eri după amiază, pe str. Pădure s'a aruncat inaintea tramvaiului de Abator, Elena Cazariuc, din str. Prăpastiei, 8.

Datorită vigilenţei vatmanului, vagonul a putut fi oprit la timp.

Condusă la poliţie, numita arată că ne mai putând suporta mizeriile casnice a încercat să se omoare.

— La spitalul Sf. Spiridon a fost transportată tânăra Elena Guşă din str. Tăcuta Nr. 1 care încercând să se sinucidă înghiţând o cantitate de tinctură de iod. Motivele nu se cunosc.

— In stare gravă, a fost condus la spitalul Israelit numitul Maicăneauu Anton maestru la Regt. 2 Transmisiuni. Acesta, din motive ce urmează a se stabili, a încercat să se sinucidă în grădina Palatului de Justiţie, consumând o cantitate de spirt denaturat.

*

Căruţă sfărmată de tren. —Tânărul Maticiuc D. din str. Bradului No. 8, pe când traversa cu căruţa bariera Nicolina, a fost surprins de un tren care i-a sfărmat căruţa.

Accidente pe persoane n'au fost.

Spre o soluţionare favorabilă a problemei sudeţilor
Acţiunea lordului Runciman

Praga 24. — Lordul Runciman a avut ieri o lungă discuţie cu deputatul Kundt, reprezintantul germanilor-sudeţi. Apoi diplomatul englez a luat masa cu primul ministru d-nul Hodza.

Preşedintele Beneş a primit ieri pe lordul Runciman într'o audienţă care a durat un ceas şi jumătate. După plecarea diplomatului britanic, preşedintele a primit vizita ministrului Angliei la Praga.

Astăzi, lordul Runciman va discuta cu delegaţia social-democraţilor germani.

Lordul Runciman îşi îndeplineşte rolul decisiv de mediator şi sânt indicii că acţiunea sa se apropie de o soluţionare favorabilă a problemei sudeţilor.

*

Praga 24.—La Liberek, trei avioane militare germane au zburat peste teritorul Cehoslovaciei.

Avioanele s'au coborât până la 150 metri, au evoluat cîtva timp şi apoi s'au retras peste graniţa germană.

Un acord care echivalează cu un pact de neagresiune
între Ungaria şi Mica Înţelegere
Comunicatul publicat aseară la Bled şi la Budapesta

Belgrad 24.—Aseară s'a publicat la Bled şi la Budapesta, comunicatul identic al guvernului ungur şi al consiliului permanent al Micei Înţelegeri.

Aşa cum s'a anunţat, comunicatul constată că negocierile dintre Ungaria şi statele Micei Înţelegeri au permis realizarea unui acord preliminar prin care se recunoaşte Ungariei egalitatea de înarmări; şi în acelaş timp părţile contractante îşi iau reciproc obligaţia să nu recurgă la forţă în nici o împrejurare.

Comunicatul mai arată că nu s'a putut încă redacta textul unui acord definitiv, deoarece negocierile continuă în chestiuni de natură economică şi mai ales în privinţa problemei dunărene.

Ataşamentul faţă
de Societatea Naţiunilor

Tot ieri, conferinţa Micei Înţelegeri a dat comunicatul final prin care constată acordul perfect dintre cele trei state.

Apoi comunicatul precizează:

Consiliul permanent îşi dă deplin seama că în situaţia actuală, Societatea Naţiunilor nu poate corespunde pe deantregul sarcinilor ce i-au fost încredinţate de autorii pactului. Totuşi, cele trei state ale Micei Antante sunt unanime în dorinţa lor de a colabora cu instituţia din Geneva şi de a-i aduce concursul în limita posibilităţilor comune.

Mandatul României ca membru a Soc. Naţiunilor, expibând în luna Septembrie viitor, sarcina de a reprezenta Mica Antantă în sânul consiliului, va reveni Jugoslaviei.

In ce priveşte diferitele chestiuni care figurează la ordinea de zi a viitoarei adunări, cei 3 miniştri au hotărât ca delegaţii statelor lor să continue ea şi în trecut a menţine între ele, un contact permanent şi strâns spre a se consfătui în orice clipă, pentru a fixa o atitudine comună.

Comunicatul încheie anunţând că se vor intensifica raporturile comerciale între cele trei ţări.

*

Dl. Petrescu Comnen, ministrul de externe al României, a părăsit aseară Bledul, plecînd spre Bucureşti.

O conferinţă internaţională
pentru discutarea problemei evreeşti

Bled 24.— Cu prilejul conferinţei Micei Înţelegeri, cei trei miniştri de externe au discutat şi problema minorităţilor etnice şi în special problema evreiască.

S'a admis ca statele din Mica Înţelegere, în acord cu Franţa şi Anglia, să convoace o conferinţă internaţională in care să se examineze chestia evreiască.

Asupra acestui punct, va avea loc o discuţie specială la sesiunea din toamnă a Societăţii Naţiunilor.

Luptele din Spania

Bayonne 24. — Ştiri sosite din Spania arată că luptele pe frontul Ebru în regiunea Gandesa, sunt o fază preliminară a unei mari ofensive pregătite de naţionalişti.

Generalul Franco vrea să cucerească intreg malul drept al râului Ebru.

De asemenea, naţionaliştii, desfăşură o vie acţiune şi înaintează în sectorul Taledo.

In Estramadura, obiectivul trupelor naţionaliste aflate în ofensivă este importantul punct Ciudatt Real.

România trimite în China vaccin anti-holeric

Constanţa 24.—Cu vaporul „România" a plecat spre Alexandria (Egipt) un mare transport de vaccin anti-holeric. Dela Alexandria, transportul va fi îndreptat spre China unde a izbucnit epidemia de holeră.

Vaccinul este preparat în Institutul de seruri şi vaccinuri „Dr. I. Cantacuzino" şi a fost comandat special la Bucureşti.

AGITAŢIE MUNCITOREASCA IN FRANŢA
împotriva guvernului Daladier
Ameninţare cu greva generală

Paris 24 — Cu tot revirmentul cabinetului francez, mişcările politice interne, sunt departe de a se potoli, deoarece partidele politice de stânga cu ajutorul sindicatelor franceze, continuă să atace cu violenţă declaraţia d-lui Daladier că „Franţa se pune pe lucru" şi va trebui să treacă dela săptămâna de 40 ore la cea de 48.

Situaţia se agravează din oră în oră şi se pare că un conflict considerabil va izbucni între guvern şi mişcarea muncitorească.

Federaţia sindicală franceză, în absenţa leaderului ei Jouhaux, care se află în voiaj în Statele-Unite şi Mexic, a convocat Luni după amează târziu, o seziune extraordinară pentru a dezbate la cererea domnului Daladier, mărirea numărului de ore de lucru. Se ştie de pe acum că opoziţia va fi din cele mai energice şi va merge până la ameninţarea cu greva generală.

*

In legătură cu cele de mai sus, delegaţiile partidelor de stânga au fost convocate pe ziua de 26 August, spre a examina situaţia şi a constata dacă „Frontul popular" mai poate fi considerat ca o bază parlamentară pentru cabinetul Daladier.

Inspecţii sanitare

In ultimele zile dl. dr. Bulău inspector general al regiunei sanitare, a inspectat trenul bae din gara Podul Iloaie. D-sa a rămas foarte mulţumit de modul cum se procedează la deparazitarea sătenilor.

Apoi D-sa împreună cu dl. dr. Vasiliu medicul şef al judeţului, au inspectat comunele Bădeni şi Ceplenita unde lucrează două echipe regale. A mai inspectat oraşul Hârlău, com. Uricani, Tudora, Verona unde lucrează una din echipele regale din jud. Botoşani.

Aseară D-sa a sosit în localitate, iar mâine va pleca în inspecţie în judeţele Roman şi Neamţ.

Inundaţii în Polonia

Varşovia 24. — Din cauza ploilor torenţiale, apele sunt în creştere în sudul ţării.

In unele regiuni au început inundaţii şi s'a ordonat evacuarea propietăţei.

CUMPĂR aur de dinţi, bijuterii. Vindeţi bine **Brătianu** 82
Notaţi bine No.

Agresiuni

Doamna Opricu Mailat din str. I. C. Brăteanu No. 101, a reclamat pe Miler Avram din str. Potcoavei No. 3. Acesta este învinuit că spărgându-i un geam a pătruns în casă bătând-o şi furându-i şi suma de 300 lei.

Se fac cercetări.

— Doamna Elena Clame din Str. Ştefan cel Mare No. 11, reclamă că a fost pălmuită în stradă, fără nisi un motiv, de numitul Suceveanu Vasile din str. Humpel-Maiorescu No. 4.

Se fac cercetări.

— La cerinţa femeiei Maria Ghiucan din Str. C. Vodă No. 3, este cercetat numitul Grigore Cucu din Piaţa Sf. Spiridon, care a bătut-o în stradă.

— Dl. Ghidale Melic din Str. C. Negri No. 38, pe când mergea pe strada Armeană, a fost lovit puternic în piept de către numitul Dumitru Catana din Str. Smârdan No. 31.

x In strada Ţuţora în dreptul casei cu No. 25, conducta principală de apă s'a spart, inundând întreaga stradă. S'a anunţat Soc. Apelor.

ORA 12

Aplicarea reformei administrative
Atribuţii întinse pentru Rezidenţii regali

Bucureşti 24.—Zilele acestea se va întruni comisiunea însărcinată cu aplicarea pe teren a legei administrative. Comisiunea cuprinde câte un reprezentant dela fiecare minister.

In prima şedinţă se vor fixa atribuţiile rezidenţilor regali.

Se afirmă că ministerele vor vârsa asupra rezidenţilor multe din sarcinele ce le au. Astfel că rezidenţii vor avea atribuţii foarte întinse.

Falşificatorii de paşaporte din Cernăuţi

Cernăuţi 24.— Poliţia a făcut o senzaţională captură, arestând la punctul de frontieră Ghica-Vodă pe faimosul Samuel Linder, şeful bandei de falşificatori de paşapoarte.

Linder voia să fugă peste graniţă.

Sunt iminente şi alte arestări ale membrilor bandei, printre cari şi doi avocaţi.

Un nou vapor francez de război

Paris 24.— Dl. Campinchi, ministrul marinei, a semnat ordinul de construire a unui nou vas de linie, cu o capacitate de 35.000 tone.

Vasul se va numi „Clemenceau".

Sinucidere la chef

Cernăuţi 24. — Lucrătorul Iosif Sculeri s'a apucat să chefuiască într'un local din centru cu concubina sa Tilda Masievici.

La un moment dat, chefliul a scos un cuţit şi şi-a făcut harakiri.

x *Ziarul „Curentul"* de astăzi publică un articol semnat de cunoscutul publicist Ioachim Botez, despre Orfelinatul de la Popricani, al Epitropiei Sf. Spiridon-Iaşi.

Sub titlul „Un adăpost", d. Ioachim Botez se ocupă de realizările de la Popricani, aducând binemeritate elogii d-lui A. M. Frimu, directorul general al Spiridoniei.

PIERDUT Buletinul Biroului Populaţiei No. 186 | 1937 pe numele Aron Herccu eliberat de Primăria Com. Bivolari jud. Iaşi. Il declar nul şi fără valoare în mâinile oricui s'ar găsi.

Nopţi princiare ?

DOCTOR
SOLO SCHREIFEL
SPECIALIST IN
BOLI DE PIELE, VENERICE, SIFILIS
Tratamentul precoce al sifilisului prin examenul ultra-microscopic
DIATERMIE
Raze ultra-Violete
Consultaţii şi tratamente
7—10 dim. şi 2—9 seara
Str. Anastasie Panu 70
Telefon 2101

Dr. R. DAMSKER
Medic deSpital
BOLI INTERNE
plămâni, inimă, rinichi
Str. Ghica Vodă No. 32

Citiţi „OPINIA"

SPECTACOLELE ŞI FILMELE DE CARI VORBEŞTE TOT IAŞUL
Azi la SCALA dela 10 dimineaţa
SHIRLEY TEMPLE
în cel mai fermecător film „SARACA FETIŢA BOGATA"
-: CHARLIE CHAPLIN :-
în noua versiune a comediei cu răsunet mondial „TIMPURI NOI"
MIRIAM HOPKINS EDWARD ROBINSON şi JOEL MC. CREA
în cel mai senzaţional film de aventuri „ŢARA FARA LEGI"
Jurnalul „Paramount" şi Jurnalul Românesc O. N. T.
Se atrage atenţia că un spectacol ca acesta nu a fost rulat niciodată la Iaşi şi în toată ţara.

Pentrucă cele 3 filme sunt de colosal metraj şi pentru a se evita aglomeraţia
SCALA
rulează de azi, zilnic, dela ora 10 dimineaţa până la ora 1 noaptea.

ANUL XXXIV No. 9421

ABONAMENTE:
Lei 350. . . . . pe un an
„ 180. . . . . „ 6 luni
„ 90. . . . . „ 3 luni
„ 35. . . . . „ 1 lună
„ 1500. . . Instituţii publice

Atelierele tipografice „Opinia"
IAŞI STR. LAPUŞNEANU 37

BIBLIOTECA UNIVERSITĂŢII -IAŞI-

1 LEU

OPINIA

Ziar popular cotidian

VINERI 26 AUGUST 1938

TELEFOANE
Redacţia. . . . No. 1298
Administraţia . . . „ 1299
Serv. de noapte red. . . „ 1436

Redacţia şi Administraţia
IAŞI STR. LAPUŞNEANU 37

Director: C. R. GHIULEA

Actualităţi

Puritatea apei

şi înştiinţarea Serviciului sanitar

Pe geamurile localurilor de consum din Iaşi s'a lipit un afiş prin care Serviciul sanitar dă sfaturi populaţiei de felul cum trebue să se păzească de febră tifoidă.

Până acum, toate-s bune; dar... este un dar...

Afişul oficial e redactat cam misterios şi nu spune în întregime ceia ce se pare că ar vrea să spună.

Intr'adevăr.

Zice afişul că apa impură se sterilizează **p r i n** fierbere; şi deci populaţia să fiarbă apa, căci altminteri Serviciul sanitar nu-şi ia răspunderea pentru cazurile de boală ce s'ar ivi.

Precum se vede, e destul de nelămurit. Sîntem îndrituiţi a întreba: **despre ce apă este vorba?** De apă din fîntîni, din bâltoage, dela Ciric, dela Bucium, din Bahlui, apă de ploae strînsă în poloboace? Sau o fi vorba şi de apa de Timişeşti?

Cetăţeanul se gîndeşte în primul rînd la apa de Timişeşti, căci aceia e larg răspândită în tot oraşul şi e folosită de toată lumea ca apă potabilă.

Ar fi deci folositor să se spue deschis dacă Serviciul sanitar s'a gândit la apa de Timişeşti, când a vorbit de „apă impură" şi ne-a sfătuit să recurgem la fierbere. Căci dacă e vorba intr'adevăr de această apă, atunci nu-i deloc suficient să ni se spue că „Serviciul sanitar nu-şi ia răspunderea"!

Populaţia ieşană se întreabă imediat: **cine îşi ia atunci răspunderea?**

Generaţiile trecute au depus o muncă uriaşă pentru a aduce apa la Iaşi; de atunci obştea ieşană a cheltuit mulţi bani pentru complectare şi întreţinere; iar astăzi plătim scump apa, — şi deci sântem în drept să pretindem o apă cel puţin pură, care să nu ne îmbolnăvească.

Iar dacă se întâmplă accidente morbide pentru care Serviciul sanitar nu-şi ia răspunderea, — **trebue totuşi să fie cineva care să răspundă.**

Iată o problemă serioasă, ridicată (cam evaziv) de către Serviciul sanitar şi care cere neapărat o dezlegare.

Serviciul canalelor

La ultimul Consiliu de higienă d. primar Eşanu a declarat ca, atunci când a preluat apa, Soc. Apelor ar fi trebuit să ia şi serviciul canalelor.

Desigur, d. primar Eşanu are dreptate din punct de vedere tehnic.

Dar mai există şi un punct de vedere financiar care priveşte punga populaţiei.

Am făcut experienţă cu apa. Inchipuiţi-vă ce-ar fi dacă am plăti şi taxă de canal după tarifele Soc. Apelor!...

Deci, e mai bine aşa cum e astăzi.

CR.

Succes sportiv românesc

Am anunţat că, la concursul hippic internaţional dela Aachen (Germania) marele premiu al naţiunilor a fost câştigat de echipa românească în frunte cu d. maior Chirculescu. România s'a plasat întâia, cu 20 puncte; Germania a doua cu 28 puncte; apoi Belgia 41 puncte şi Irlanda 48 puncte.

Iată, în clişeu, pe d. maior Chirculescu (in mijloc) la solemnitatea remiterei cupei de aur.

SITUATIA

a rămas tulbure în răsăritul îndepărtat

Sovietele ajută făţiş armata chineză

Incidentele militare ruso-japoneze, după cum se ştie, au încetat. Dar asta nu împiedică pe ruşi să se amestece în atacerile din China şi să alimenteze lupta împotriva japonezilor.

Ziarul „Nichi-Nichi" din Tokio afirmă că guvernul sovietic a **c e r u t** mareşalului Ciang-Kai-Şek să mobilizeze cât mai multe trupe pentru apărarea oraşului Hankeu. Totodată, să renunţe la sistemul dictaturei şi să primească consilieri militari sovietici.

In schimb, guvernul din Moscova se angajează să ajute făţiş China, să-i trimită arme şi muniţii, material şi personal tehnic, pentru continuarea războiului cu Japonia.

Precum se vede, situaţia se menţine tulbure în Orientul Extrem, fiind deschisă mereu putinţa unor complicaţii grave.

Polemică italo-engleză ...

în chestia antisemitismului

O polemică s'a iscat între italieni şi englezi, pe chestia rasismului şi antisemitismului.

Gazetele italiene învinuesc pe anglo-saxoni că ar fi contribuit la recrudescenţa antisemitismului în Europa.

Ziarul „Messagero" arată că, la conferinţa dela Evian, Statele-Unite, Australia, Noua Zelanda şi Canada, cu toate că posedă bogăţii imense şi le lipseşte mâna de lucru, au refuzat să primească refugiaţi evrei din Germania.

Dealtfel această atitudine e veche. De zeci de ani America şi dominioanele britanice au aplicat măsuri prohibitive contra imigrărilor. Aceste măsuri au lovit în primul rând populaţia evreiască din centrul şi orientul Europei. Apoi, cu vremea, s'a produs o concurenţă în câmpul muncii europene, îmbrăcînd aspectul unei veritabile lupte pentru existenţă. De aici a reînviat antisemitismul.

Şi „Messagero" încheie cu întrebarea, adresată Angliei: de ce nu caută să-şi convingă dominioanele să-şi deschidă porţile pentru refugiaţii evrei?

Problema sudeţilor

şi expansiunea Germaniei în Europa orientală

— Ecouri din presa engleză —

Corespondentul diplomatic din Praga al ziarului „Manchester Guardian", intr'un articol intitulat „Germania vrea să distrugă Cehoslovacia", descrie pericolul care ar rezulta pentru Europa şi mai ales pentru puterile democratice apusene, dispariţia Cehoslovaciei de pe harta Europei. In esenţă, ziarul englez scrie următoarele:

Cehoslovacia este acum expusă presiunii a cinci puteri: a Germaniei, Italiei, Angliei, Franţei şi Poloniei. Presiunea cea mai puternică este exercitată din partea Germaniei.

Deşi raporturile dintre Cehoslovacia şi Italia s'au ameliorat în ultimul timp, totuşi şi Italia face asupra Cehoslovaciei presiuni în sensul ca aceasta să dea germanilor sudeţi autonomie şi să renunţe la alianţa cu Rusia.

Polonia cere şi ea deasemenea lărgirea drepturilor minorităţii poloneze, precum şi înlăturarea activităţii comuniste a Polonezilor din Cehoslovacia, ceiace este un dezidrat destinat să turbure bunele raporturi dintre Praga şi Moscova.

Anglia şi Franţa au cerut din partea Cehoslovaciei să meargă până la ultima limită a concesiunilor faţă de Germani, în interesul păcii; şi Cehoslovacia este dispusă s'o facă.

Din partea oamenilor de drept din străinătate auzim mereu propuneri ca Cehoslovacia să asigure germanilor din Sudeţi şi tuturor celorlalte minorităţi, autonomia complectă.

Toate propunerile acestea fac însă greşala comună de a privi problema cehoslovacă din punctul de vedere abstract al noţiunilor de drept. Miezul problemei nu constă totuşi în faptul dacă germanii din Sudeţi au „dreptul" la autonomie, ci mai degrabă dacă este în interesul păcii europene şi a ordinei de pe continentul nostru, ca Cehoslovacia să rămână stat suveran şi independent, sau dacă trebue să devină stat vasal.

Dreptul de autodeterminare pentru germanii din Sudeţi ar însemna o importantă lărgire a Germaniei, cu un însemnat pas mai departe în calea hegemoniei germane asupra Europei centrale şi de răsărit.

Autonomia sudeţilor ar însemna „de facto" sfârşitul Cehoslovaciei, chiar dacă de drept ţara aceasta ar continua să se menţină.

Pentru Germania, partidul lui Henlein şi germanii din Sudeţi nu sunt decât un instrument de politică externă. Dacă Germanii din Sudeţi ar fi în Cehoslovacia o unitate organizată aparte, Cehoslovacia n'ar mai fi o piedică în expansiunea germană spre răsărit, care probabil că nu se va opri nici la Marea Neagră şi nici la Mediterana. Din cauza aceasta, înlăturarea fortului cehoslovac este unul din scopurile principale ale politicii externe germane.

Guvernul cehoslovac este dispus să facă concesiuni, dar concesiunile acestea nu vor satisface niciodată partidul lui Henlein, care nu este decât trâmbiţa politicii externe a Berlinului.

Londra şi Parisul au făcut intervenţii la Berlin, pentru ca să obţie acordul său în vederea unei înţelegeri cu Germanii din Sudeţi, admiţând că guvernul cehoslovac va merge cu concesiunile sale până la ultimele limite permise de dorinţa ca statul cehoslovac să rămână neatins în integritatea şi independenţa sa. Dar tocmai lucrul acesta nu este dorit de către Germania. Concesiunile de felul acesta nu au nici un fel de valoare pentru politica externă a Berlinului. Germania are nevoe de o înţelegere care să depăşească limitele independenţei statului cehoslovac şi care să îngădue germanilor din Sudea să părăsească de fapt clădirea statului cehoslovac sau să transforme Cehoslovacia în instrument al politicei de expansiune germane.

Este sigur că o intervenţie armată a Germaniei în contra Cehoslovaciei ar însemna în acelaş timp şi intervenţia armată a Franţei şi a Angliei. Pentru Germania însă nu este

(Continuare în pagina 2-a)

Amintirea lui Grigore Ghica-Deleni

Un castelan nonagenar între ţărani.— Istoricul monumentului lui Cuza-Vodă. Inţelepciunea Regelui Carol I.—O luptă între gazetari!

La conacul său din Deleni, a închis ochii principele nonagenar *Grigore Ghica-Deleni.*

Dragostea pentru pământ a dovedit-o prin aceia că decenii întregi şi-a lucrat moşia ca un adevărat cultivator de pământ. Căci aşa a fost intr'adevăr acest castelan autentic care, retras cu desăvârşire în castelul său, trăia ca un uitat, solitar şi cunoscut doară de ţăranii de pe moşie, — ca şi cum ar fi întrerupt orice raporturi cu boerimea şi elita căreia a aparţinut prin naştere origină şi educaţie.

*

Pe veneratul principe moldovan l'am cunoscut personal, prin anii 1909—1911, *Grigore Ghica-Deleni* era atunci preşedintele comitetului pentru ridicarea Statuiei lui Cuza-Vodă.

Cine îşi aminteşte febrila discuţie ce a avut loc atuncea pentru aşezarea acestui monument în piaţa istorică a Unirei dela 1859, îşi poate da seama de marea însemnătate ce a avut alegerea lui Grigorie Ghica-Deleni în această calitate.

In luptele politice ce s'au dat cu acel prilej pentru aşezarea monumentului lui Vodă-Cuza, a fost amestecată din senin, dar destul de tendenţios, **p â n ă** şi persoana înţeleptului Rege Carol I, şoptindu-se că Suveranul întemeetor al Regatului, şi ziditorul României moderne, n'ar vedea cu ochi buni această înfăptuire istorică.

După articolele lui *Al. D. Xenopol* şi ale altor personalităţi ale vremii; pasionata discuţie a fost pusă la punct şi curmată definitiv de gestul patriotic şi elegant al lui Grigorie Ghica-Deleni care a acceptat preşidenţia comitetului statuei, ca unul care a fost amicul personal al Regelui Carol I pe care, împreună cu Familia Regală, l-a găzduit în palatul său din Iaşi, de pe str. Carol—pare-mise, prin anul 1887.

Prin anii 1907—1910, *Nicolae Gane* era primarul Iaşilor şi conducea şi comitetul respectiv, alături de preşedintele Grigore Ghica-Deleni.

Am avut atunci onoarea şi norocul de a secunda, prin ziarele din Iaşi şi Bucureşti, desfăşurarea acestei activităţi, şi când aştern aceste fugitive rânduri, nu pot evita marea însufleţire a lui George Mârzescu cu care am lucrat permanent, în această împrejurare. Numărul festiv al ziarului „Mişcarea" ce a apărut în ziua desvelirei operii lui *Romanelli*, ca şi numărul festiv al ziarului „Viitorul" (c o n d u s atunci de I. G. Duca), sunt mărturii isto-

(Continuare în pagina 2-a)

Din toată lumea

Pomenirea lui Cuza-Vodă

In ziua de 30 August (Sf. Alexandru), în biserica din Ruginoasa jud. Baia se va sluji o panahidă pentru pomenirea lui Alexandru Vodă Cuza, dela a cărui moarte se împlinesc 65 ani.

Pomenirea aceasta se face anual. Insă în anul acesta i se va da un fast deosebit. Va sluji P. S. Arhiereu Valerie, înconjurat de protoereul jud. Baia şi preoţii cercului Ruginoasa. Vor asista autorităţile judeţene în frunte cu prefectul.

După amiază, în curtea bisericei, se va desfăşura o serbare pregătită de tânărul Corneliu Gh. Popovici din cl. 8-a Liceul Internat Iaşi. Se va ţine şi o conferinţă ocazională.

„Detectorul minciunii"

Se ştie că poliţia americană întrebuinţează pentru a obţine adevărul dela criminalii care neagă fapta lor, un aparat numit „detectorul minciunii". Invenţia aceasta are partizani, dar şi vrăjmaşi pasionaţi.

In 1928, o femeie bătrână, Mary Eleanor Smith, împreună cu fiul ei, au omorât un ofiţer de marină, de la care venise să cumpere o trăsură. La proces, amândoi au negat fapta; dar puşi în faţa aparatului care divulgă minciuna, au început să spue adevărul. S'a pornit atunci în presa americană o mare campanie, susţinându-se că mărturisirea a fost obţinută prin teroare, datorită fricei ce au simţit-o cele două fiinţe primitive, în faţa maşinăriei.

Astăzi, femeia care fusese condamnată la 10 ani închisoare, eliberându-se, a mărturisit crima. S'a dovedit astfel, întâia oară, că detectorul minciunii nu greşeşte.

Duel... muzical

Doi muzicanţi spanioli luându-se într'o zi la ceartă, s'au provocat la un duel de piane! Fiecare s'a instalat înaintea unui instrument şi au bătut clapele timp de 48 de ore, după care unul a căzut mort.

Turnul Eiffel

Din câte piese e compus turnul Eiffel? Exact din 15.000 piese de metal, legate între ele cu două milioane de şuruburi şi buloane.

Intreaga construcţie de metal cântăreşte şapte milioane de kilograme: trei milioane de kilograme până la etajul întâi şi patru milioane dela primul etaj până extremitatea turnului.

Turnul Eiffel a **c o s t a t** 7.800.000 franci, ceea ce reprezintă aproape un franc şi 10 centime de kilogram. Astăzi ar costa cu mult mai scump.

Regele cu 300 neveste

I b n S e u d, temutul rege al Hedjazului, e cunoscut sub porecla: „omul cu 300 neveste".

Vestitul rege arab şi-a ales neveste din toate familiile princiare ale Arabiei. De unele a divorţat; dar câteva zeci are şi acum.

Din aceste căsătorii, s'a ales cu 27 fii. Bine înţeles, are şi multe fete, dar nici el nu ştie câte, fiindcă nu le-a numărat niciodată.

Fiul preferat este prinţul Saudi, crescut ca un războinic neînfricoşat şi desemnat ca moştenitor al tronului.

Citiţi în pag. IV-a

ULTIMA ORĂ

Recenzii

Evocatorul voluntarismului bucovinean:
CONSTANTIN TURTUREANU

In vâltoarea războiului

(1914-1919) Amintiri.

de Aurel H. Golimas, profesor

„Moralistica tata nostro est".

Literatura eroică a războiului nostru naţional încă nu-i complectă şi nici nu poate fi deocamdată, până nu se va reconstitui şi publica tot ce s'a petrecut pe front şi în dosul lui, în diplomaţie şi mai cu seamă nu se ştie suficient, fiindcă aceste cărţi sunt rare, vibrarea spiritului arhaic al rasei, acel „l'ame de la roce" a lui Gustav le Bon, în pământurile româneşti răşluite de viforul năprasnic de avid al imperialismelor limitrofe. Dacă conjunctura generală în linii mari o avem schiţată, apoi ceiace ne trebuie pentru a scrie epopeia războiului nostru, cu amănunte preţioase de natură a fixa o personalitate sau o strategie, este să apară acele „Amintiri" ale tuturor luptătorilor cari au deţinut o răspundere, o situaţie, ori au reprezentat o parte din dinamismul naţional al celor înlănţuiţi, care n'au desnădăjduit nici când, convinşii fiindcă drumul victoriei trece pe sub poarta chinului.

Şi e îmbucurător faptul că dela 1919 încoace s'au pus în mişcare cele mai autorizate condeie, încât în ultima vreme ne-am încumetat să informăm şi străinătatea despre suprema străduinţă a întregii naţiuni române pentru realizarea durabilă, prin sacrificiu liber consimţit, a idealului naţional.

E vorba de lucrarea d-lui Const Kiriţescu „La Roumanie dans la Guerre Mondial 1916-1919" (Paris 1934, Payot 406 p.), care înainte de orice este cel mai eficace mijloc de propagandă peste graniţe a cauzei române, înfăţişând cu prisosinţă, cu date istorice şi sociale, aspectul sângeros al participării noastre la războiul lumii.

Ar fi foarte interesant să se ocupe cineva într'o zi să facă bibliografia cărţilor ce marchează sbuciumul Românilor înstrăinaţi, care au trecut prin drama psihică a luptei dintre porunca sângelui şi a jurământului depus faţă de un cap încoronat cu care n'aveam nimic comun. Câţi din cei plecaţi în arma „tătucului" sau a „drăguţului de împărat" nu ştiau că merg la un războ fraticid? De nu mergeau sub steagurile lor părinţii tăi şi „moşii şi bătrânii" aveau să plătească scump! Această literatură războinică a oprimaţilor Români din provinciile răpite de o diplomaţie ipocrită ne este scumpă şi ori de câte ori apare ceva nou în această privinţă ne grăbim s-o cercetăm cu nesaţ şi să-i subliniem importanţa.

Profesorul Constantin Turtureanu, colegul meu, publică

(Continuarea în pagina 2-a)

CEL MAI ACTIV ANTINEVRALGIC

TESTA!

LA FARMACII ŞI DROGUERII

VIAŢĂ PLINĂ DE SĂNĂTATE prin Vinul tonic Dr. Beceanu

Preparat cu vin vechi de Malaga (10 ani), conţinând principii activi; din cele mai bune cuji de CHINA, nuci de COLA foi de COCA, GAURANA, FER, GLICEROFOSFAŢI, ARSENIC BIOLOGIC, FOSFOR VEGET., ANGELICA, ETC.

Insumează substanţele ideale *pentru regenerarea fortelor.* Remediu suveran contra *anemiei*, slăbiciuni generale şi friguri palustre. *Primeneşte sângele*, întăreşte muşchii, *nervii*, oasele şi întreg organismul. Deschide pofta de mâncare, ajută digestia dând *putere, vigoare şi somn sănătos.*

Se recomandă cu succes în *covalescenţe, surmenaj intelectual, insomnii, boli de piept, tuberculoză, dureri menstruale, bătrâneţe, impotenţă, stărilor nervoase, neurastenie.*

Vinul TONIC Dr. Beceanu vă asigură puterea de muncă şi buna dispoziţie. *Întăreşte organismul şi-l apără contra bolilor.* Prin gustul (bucheţul) său delicios de portocale amare (Curaçao), cu VITAMINE din coajă de chitru, Ireos, Florentina şi Guarana. VINUL TONIC Dr. Beceanu constitue un aperitiv neintrecut care luat cu 5 minute înainte face cinste la orice masă unde TREBUE să se mănânce bine.

MODUL DE INTREBUINŢARE: Cu 10—minute înaintea meselor. Pentru adulţi 2 ceşcuţe pe zi. Pentru copii 2 linguriţi sau linguri (după vârstă)

Cerut prin carte poştală, se trimite orîunde. Cura completă (3 sticle) 200 lei fără alte cheltueli.

Depozit FARMACIA Dr. BECEANU Piaţa Halei Iaşi

INCERCAŢI CU INCREDERE DIN PREPARAŢIA RECENTĂ A VINULUI TONIC Dr. BECEANU

PIERDUT manualul de servitor No. 626/937 pe numele Buliga Vasile.
Se declară nul.

VIE IN COTNARI dă în arendă d-na Dragan, str. G-ral Tarnoschi, Copou Iaşi.

DE INCHIRIAT de pe acum o cameră şi bucătărie în semi-subsol. Str. Vasile Conta No. 21 nou. Intrarea prin bolţă, la dreapta.
A se adresa la ziar.

DE INCHIRIAT 2 apartamente compuse din câte 2 camere, bucătărie, pivniţă, cămară pentru lemne în strada Albineţ 14 bis. Viz bile între orele 9—12 a. m. şi 3—5 p. m. A se adresa d-nei Aglaia Ionescu.

De închiriat

4 camere şi bucătărie, strada Lăpuşnsanu 33, deasupra magazinului Gavrileţeanu, etaj.; instalaţie modernă, preţ convenabil, 34.000 lei anual.
Apartamentul vizibil toată ziua, fiind liber de pe acum. A se adresa la *Avocat N. Nebuneli* str. Lascar Catargiu 35.

Liceul Comercial de fete Iaşi

Inscrierile pentru cl. I şi V au început la 22 August. Dacă numărul elevelor inscrise pentru cl. I va trece peste numărul locurilor disponibile, elevele vor da examen de admitere la Ib. Română şi Aritmetică din materia cl. IV-a primară. Taxa de inscriere este de 100 lei.

Pentru examenul de admitere în cl. V-a lic. com. se primesc: absolvente ale gimnaziului comercial, a patru clase de liceu, şi a patru clase normale.

Examenul constă din:

Probe scrise: Ib. Română şi Ş. Comerciale.

Oral: Ib. Română, Şt. Comerciale, Geografia României, Matematică, Ib. Franceză.

Taxa de inscriere pentru examenul de admitere este de 200 lei.

Pentru celelalte clase ale cursului inferior se primesc absolvente ale liceelor şi şc. normale în urma unui examen de diferenţă.

De închiriat

în str. Bărboi 6 (începând dela 1 Septemb.):
1. O cameră şi bucătărie confort modern.
2. Patru camere, bucătărie, cămară de lemne etc. Se pot vizita zilnic între orele 10—2 p. m. şi 4—6 p. m.

Amintirea lui Grigore Ghica-Deleni

(Continuarea din pagina 1-a)

rice, întrucât prin zelul cu care am activat, am avut toată încrederea şi largul sprijin al lui Al. D. Xenopol, Neculai Gane, G. G. Mârzescu, P. Fântânaru (ajutor de primar) C. B. Penescu ş. a.—şi firească şi al lui Grigorie Ghica-Deleni, nobilul preşedinte al comitetului care, după terminarea festivităţilor inaugurale, m'a surprins prin delicateţa cu care s'a deranjat, rămânând anume în Iaşi ca să mă întâlnească la Primărie, la biroul lui N. Gane, şi să-mi mulţumească pentru munca depusă.

*

Neuitatul Rege Carol I (pentru a restabili adevărul), deşi bătrân şi suferind, a venit personal la desvalirea monumentului lui Alexandru Cuza-Vodă. Liberalii, care prin personalităţile locale, erau atît de însufleţiţi în realizarea istoricului monument, erau în opoziţie.

In tribuna regală din Piaţa Unirii, parcă-l văd şi acum pe marele Suveran, având lângă el, în dreapta pe Teodor Rosetti (fostul ctitor al „Junimii" şi cumnatul lui Vodă-Cuza), şi în stînga pe Grigorie Ghică-Deleni.

Zărindu-mă în mulţimea din piaţă, în faţa tribunei regale, Grigorie Ghica-Deleni; făcîndu-mi un semn, am găsit loc în tribună, lângă veneratul preşedinte al comitetului, care m'a prezintat generalului Warthiade mareşalul Curţii, care mi-a spus ca imediat să vin la palatul Mitropolitan, unde Suveranul avea să ia dejunul.

Inaintea tuturor colegilor de presă veniţi din Bucureşti, la ora 1 jum. p. m. am fost la palat. Regele a venit imediat, şi în sala de jos, generalul Warthiade mi-a adus textul regal al istoricului discurs.

Astfel, momentul critic pentru mine, ca reprezentant ai unor ziare de opoziţie, a fost salvat, datorită numai marei amabilităţi a lui Grigore Ghica Deleni.

Dar, la oficiul telefonic central, (atunci în casele „Negruzzi" de pe strada Arcu), o adevărată surpriză: toţi colegii mei baricadaseră cabinele telefonice ca să transmită dosarul regal, pe care *absolut nimeni altul nu l mai avea, afară de mine.*

Firească că imediat am început să-l dictez tuturora, dar s'a iscat altă chestiune: cine telefonează întâi?

Cine a telefonat întâiu?

Nimeni—nici macar eu care adusesem textul.

De oarece se încinsese o discuţie nepotrivită pe această chestie de întâetate, *Emil D. Fagure* avusese buna inspiraţie împăciuitoare, propunând să telegrafiem discursul, către „Viitorul" şi *in copie* pentru ziarele „Universul", „Dimineaţa", „Epoca" etc. ceiace a fost o soluţie fericită, căci a doua zi toate ziarele bucureştene au adus textul integral.

Cunosc această împrejurare şi reminiscenţile notate, d. Xenophon L. Eraclide pe atunci ajutor de primar, şi colegul de presă, M. Miereanu, pe atuncea corespondentul activ al „Universului".

C. SĂTEANU

Problema sudeţilor

şi expansiunea Germaniei în Europa orientală

(Continuare din pagina 1-a)

absolut deloc probabil că-i va conveni să se încurce prea de timpuriu într'un războiu cu puterile apusene.

Germania nu are nevoie de o politică războinică pentru ca să realizeze ceiace vrea, adică să silească Cehoslovacia la concesiuni. Procesul acestei treptate „îmblânziri" a republicii cehoslovace se efectuiază deja de 5 ani. Puterile apusene nu au reuşit până acum să limiteze şi să oprească expansiunea germană în direcţia Cehoslovaciei şi a orientului Europei. Cehoslovacia este ameninţată să-şi piardă independenţa şi integritatea de fapt, chiar fără un conflict războinic.

Ce ar însemna distrugerea Republicii cehoslovace, sau dispariţia Republicii cehoslovace de fapt sau de drept, pentru puterile apusene? Cehoslovacia ca stat vasal al Germaniei, ar însemna o putemică turburare a echilibrului european, iar dispariţia Cehoslovaciei ar însemna pentru Germania posibilitatea de a face alţi paşi pe calea expansiunii sale.

Cu ajutorul pătrunderii încete, Germania se sileşte să-şi fortifice toate rezervele sale militare-economice şi războinico-politice, pentru ca într'un timp nu prea depărtat să poată să-şi facă intrarea în cercul de interese al Franţei pe Mediterana şi în Orientul apropiat.

Este desigur de dorit ca Republica cehoslovacă să asigure minorităţii germane şi celorlalte minorităţi concesiuni sub forma unei autonomii mai accentuate.

Dar tot ce ar fi peste aceasta şi mai ales obligaţie de a preda în mâinile minorităţilor puterea poliţienească exercitată până acum de către guvernul central, ar avea consecinţe incalculabile pentru starea de acum a Europei şi pentru siguranţa Franţei şi a Angliei — încheie ziarul englez.

Revizori şi s-revizori şcolari

pedepsiţi de Minister

Ministerul Educaţiei Naţionale, sesizat de faptul că unele revizorate n'au răspuns la unele circulări în termenul fixat de minister, a dispus executarea imediată a acestor ordine; iar pentru întârziere, Revizorilor Şc. li s'au făcut observaţii scrise, iar s-revizorilor de cancelarie li s'a aplicat pedeapsa: *avertismentul public.*

Numele acestor organe de control vor fi date publicităţii

O amintire

despre Leopold Spiegler

In Mai, a avut loc adunarea generală a cotizanţilor spitalului israelit. Ştia toată lumea că Leopold Spiegler se află greu bolnav. Iată însă că, spre mirarea generală, la ora 11, Leopold apare în sală, cu aceiaşi eleganţă înfăţişare de totdeauna. Luă loc printre cotizanţi. Rostul venirei sale s'a explicat prin zvonul ce se răspândise că epitropia spitalului va fi aspru criticată şi silită a se retrage. Leopold Spigler a fost în potriva unei schimbări şi a ţinut să-şi spuie cuvântul. Şi când un atac s'a produs, Leopold Spiegler a luat cuvântul şi a rostit o cuvântare înimoasă, fiind zgomotos aplaudat.

A fost ultima cuvântare a regretatului avocat şi ziarist.

Iubea cu pasiune mica sa grădiniţă, şi florile frumoase pe care el le-a săcit şi le-a îngrijit. Şi în ultimele zile ale vieţii sale, se ruga de prietini, să nu-l transporte la spital şi dacă trebuie să moară, să-şi dea sfârşitul, privind florile sale. Iar în dimineaţa fatală, o uşoară adiere de vânt a înviorat uşor florile, parcă ar fi fost o închinare a lor pentru sufletul dispărutului.

DAN

Monetele de 250 lei

Ministerul finanţelor, Direcţiunea Bugetului şi a contabilităţii generale a Statului, a comunicat Chesturei de poliţie Iaşi (drept rezultat al intervenţiei făcută) că s'au luat măsuri pentru retragerea din circulaţiei a monetelor de 250 lei şi că această retragere este în funcţie de comanda de nichel ce s'a făcut pentru baterea noilor monete de 100 şi 50 lei nichel, cu care să înlocuiască pe piaţă monetele de 250 lei argint; arătând totodată că până astăzi, s'au retras din circulaţie circa 50 la sută din totalul emisiunei acestor monete.

Tot odată poliţia este rugată să ia măsuri ca, până la retragerea definitivă din circulaţie a monetelor de 250 lei, organele în subordine să impună primirea în plată a acestor monete şi chiar să dreseze acte de contravenţie, în conformitate cu art. 524 din Codul Penal „Regele Carol al II-lea", tuturor celor ce vor contraveni la dispoziţiunile privind circulaţia monetei Statului şi discreditarea ei.

Citiţi „OPINIA"

Incă un succes

al Camerei de Agricultură din Iaşi

Ajutorarea producătorilor de floarea soarelui

In Moldova şi Basarabia se cultivă pe o scară întinsă floarea soarelui.

Preţul seminţei de floarea soarelui este însă mult prea scăzut, pentru ca cultura acestei plante să fie remunerătoare.

Din această cauză, se observă o tendinţă de restrângere a culturei acestei plante, ceia ce este de natură a lipsi, nu numai industria de uleiuri vegetale de materia ei primă, dar şi populaţiunea rurală de o importantă materie grasă pe care o foloseşte în hrana ei.

Dl. M. Bădăreu, preşedintele Camerei de Agricultură locală, sezisându-se de proastele condiţiuni în care se face valorificarea seminţei de floarea soarelui, a intervenit la Ministerul de Agricultură cerând să se acorde un regim preferenţial la exportul turtelor de floarea soarelui.

D-sa a cerut ca acest subtprodus al fabricelor de ulei să fie înscris printre articolele ce figurează în lista „A" şi care pot fi exportate în compensaţie.

Este de la sine înţeles că urcându-se preţul la turtele de floarea soarelui, seminţele acestui produs vor fi mai bine plătite.

Ministerul de agricultură, însuşindu-şi întocmai punctul de vedere al d-lui M. Bădăreu, a întreprins demersurile necesare pentru ca turtele de floarea soarelui să fie introduse în lista „A".

DE INCHIRIAT o cameră mobilată pentru o funcţionară sau studentă. Doritorii se vor adresa la redacţia ziarului.

La Liceul teoretic şi Liceul comercial de băeţi

„M. KOGALNICEANU"

din Iaşi, str. C. A. Rosetti, 4

Şcoală cu drept de publicitate

se primesc înscrieri pentru toate clasele.

Absolvenţii de gimnazii teoretice, a patru clase seminariale sau normale, precum şi ai gimnaziului comercial se pot prezenta la examenul de admitere în cl. 5-a dela liceul comercial. Acest examen se va ţine în ziua de 6 Septembrie. — Examenul de admitere în clasa I-a de liceu se ţine între 1—4 Septemb.

Inscrierile se primesc la Cancelaria şcoalelor în fiecare zi de lucru între 9-12 şi 4-6. Taxele şcolare moderate.

Director, I. RIZESCU

Liceul de fete „Doamna Elena Cuza"

a Societăţii Ortodoxe Naţionale a Femeilor Române

Iaşi, Lascar Catargi No. 46 TEL. 1215

Liceu complect cu drept de publicitate şi ambele secţiuni: ştiinţifică şi literară. — Taxe moderate. Funcţionarii şi pensionarii plătesc lunar. — Examen de admitere în cl. I în ziua de 4 Sept. a. c. — Se primesc eleve cu examenul depus la stat în cl. I şi V.

Informaţii zilnic orele 10—1 a. m. şi 4—7 p. m.

Grădina şi Sala CINEMA SIDOLI

Astăzi de la ora 3 p. m.

O tragedie în zăpadă

(Falşificatorii de bani)

cu Ronald Soutre
Jane Baxter
Anthony Bushal

Al doilea film

Cântecul iubirei

cu James Melton
Particia Ellis
Anna Scheridan
Hugh Herbert
Jurnal Sonor Românesc

Dr. Violette Strat

Boli interne şi de femei

Mamoş

reintorcându-se din străinătate s'a reluat consultaţiile în strada Mărzescu 8 orele 9-1 p. m. şi 7-8 seara

Dr. R. DAMSKER

Medic deSpital

BOLI INTERNE

plămâni, inimă, rinichi

Str. Ghica Vodă No. 32

Nopţi ? principiare !

In fiecare seară la ora 7

CEREŢI

Informaţia

cu ultimile ştiri din ţară şi din străinătate

EXEMPLARUL 1 LEU

Călătorii eftine şi comode cu 50% reducere pe cfr. Iaşi — Bucureşti dus şi întors cu plecarea Sâmbătă ora 21.47 şi înapoierea Marţi seara ora 23 din Capitală. Locuri limitate. Informaţiuni şi inscrieri la Agenţia Wagons-Lits // Cook Iaşi, P. Unirei 1. Inscrierile se primesc până Vineri ora 6 p. m.

Ieşenii şi consumul Apei de Slănic

Ideia înfiinţării unui Oficiu pentru distribuirea apelor de Slănic ieşenilor ce n'au putut pleca în minunata staţiune a Epitropiei Sf. Spiridon, nu numai că a venit în ajutorul suferinzilor de ficat, stomac, intestine, diabet, gută, obezitate, rinichi etc., dar a făcut ca ieşenii să întrebuinţeze în timpul mesei apa de Slănic Nr. 1, ca fiind nu numai bună pentru stomac şi intestine, ci ca un ajutor al digestiei şi un reconfortant al diferitelor organe.

Apa de Slănic, vine din Staţiune, cu o mare regularitate, tocmai pentru a fi mereu proaspătă, la îndemâna ieşenilor. Şi pe aceste vremuri, când febra tifoidă a început să se iveaască, în locul apei dătătoare de boale, ieşenii pot consuma APA DE SLANIC, ce se poate procura dela Oficiul de desfacere din str. I. C. Brătianu, chiar sub turnul dela intrare în Spitalul Sf. Spiridon.

Procuraţi-vă chiar astăzi din transportul proaspăt de apă de Slănic.

In vâltoarea războiului

(1914-1919) Amintiri

(Continuarea din pagina 1-a)

anul acesta „Amintiri" de ale sale „în vâltoarea războiului" 1914—1919, în Tip. „Literatura Românească", Cernăuţi. Modestul istoriograf a scris această carte cu sfâşieri de inimă, pornită din sufletul şi inima sa de brav luptător. Nu suntem în faţa unor simple „Amintiri", cum a vrut D-sa să-şi intituleze lucrarea, ci în faţa unei mărturisiri concretizate a gândului românesc din „Ţara Fagului", în faţa istoriei biruitoare a binecuvântatului pământ ce sălăşluieşte în sânul său pe acel ce simbolizează deapururi românismul neînfricat: Ştefan cel Mare, Sfânt şi bun.

Dl. C. T. a scris pro patria şi nu pro domo, căci cu talentul D-sale de scriitor (dl. C. T. are şi un roman) putea mai uşor să romanţeze aceste pagini, unde să nu se piardă din ochi niciodată erou principal, care nu putea fi decât D-sa. Parcă pentru a vorbi mai puţin despre dânsul şi-a ales o frază lapidară şi un stil „istoric", deşi „Mezinul, fără urmă de puf sub nas, se gândeşte însă să devină unul dintre primii stegari pentru dreptul neamului nostru, *unul dintre cei dintâi voluntari*, care de bună voie se vor prăvăli în primejdia războiului" (p. 9).

Din această evocare a voluntarismului bucovinean pe care o face Dl. C. T. desprindem şi tragedia casei lui Ion a lui Simion şi a Marthei Turtureanu, părinţii săi, a căror bătrâneţe ca şi a multor Corduneni, îşi vedea feciorii răschiraţi, 5 la număr, gata să lupte, unuii „pe drumurile unui împărat" şi alţii „pe cele ale unui crai", Impozitul sângelui familiei sale l-a plătit în toiul luptei pe „dealul sticlăriei"-Oituz—la 29 Iulie 1917—fratele său Ioan. T. Turtureanu şi Arcadie T. în 1919, la Atachi-Hotin, străpuns de baioneta bolşevică. Oare nu, şi pentru tihna vecinilor noştri dela răsărit, luptaseră fraţii Turtureanu în Carpaţii (C-tin şi Teodor) şi la Nistru? Faţă de această vitregie a soartei D-l C. T. nu poate exclama de cât: „Inima părinţilor mei se frângea" (140).

Fiul Păpăuţilor-Sucevii Dl. C. T. descriind multe episoade patetice din războiul nostru, unde D-sa a avut o comandă şi o răspundere uneori decisivă pentru Regimentul Nr. 16 Suceava, din care făcea parte ca sublocotenent, nu pierde din vedere să releve rolul misiunei franceze care pe culmea Oituz-Muntele-Ungureanu-Coşna — făcea minuni, unde sub ochii D-sale căzuse pentru patria noastră şi latinitate căpitanul francez Paul Berge.

Valoarea operei d-lui C. T. este mărită şi prin aceia că aproape fiecare pagină e însoţită de note explicative, oameni şi locuri, informaţiuni bine controlate care au cerut timp şi pricepere. Aceste date, împreună cu ceia ce dă cartea în întregime, vor servi istoricului de mâine, chemat să urmineze multe pagini întunecate ale campaniei noastre, rămase aşa din pricina absenţei de documentare. A fost fericit inspirat dl. C. T. când a scris şi în limba lui Racine frumoasa atitudine a misiunei militare franceze în România (Ian. 1917—5 Mart. 1918). Nu mai puţin importantă este lista ofiţerilor francezi morţi în România în timpul războiului, preţios document istoric, ce face onoare marei naţiuni în primul rând, cât nouă sentinelă înaintată spre răsărit, care am ştiut să răspundem cu lealitate şi promptitudins la categoricul „acum ori nici-odată!".

Fără îndoială că dl. C. T. a abordat o materie emoţionantă. Sunt pagini duioase, extrem de duioase unele, subiective, pe care cred că le-a stropit cu lacrimi. (82—84 | 133—139). Pentru multe generaţii războiul nostru rămâne o lecţie vie de naţionalism constructiv; el oferă încă largi posibilităţi de revelatoare cercetări şi aceste „Amintiri" a d-lui C. T. contribuesc la cunoaşterea instinctului nostru naţional ce a izbucnit năvalnic în tot ce este românesc, adeverindu-se cuvintele evanghelistului Pavel: „noi toţi într'un singur Duh ne-am botezat, ca să fim un singur trup".

Profesorul C. Tutureanu, a cărui conştiinţă n'a cunoscut alte porunci decât a sângelui, gonind din sine indiferenţa morţii, de multe ori încheind socotelile cu viaţa atras şi de magnetul României mari, a intrat în lupta contra păgânismului cutropitor, desrobindu-şi glia străbună, contribuind prin fapta sa alături de ceilalţi fii viteji ai neamului nostru şi la opera de justiţie internaţională, care a trimis prin sfârşitul acestui teribil Uragan. — Ca un om de carte şi cu talent, dar pe care acum îl cunosc şi ca distins militar, fiu ales al lui Marte, fără retorism patriotic, deşi erau cazuri de iperbolică slăvire eroică, ne oferă o lucrare de „longue haleine", pe care o citeşti cu emoţie şi evlavie. — Cărţi de această manieră aşteptăm cât mai multe.

Aurel Golimas
profesor

Tabletele acestea de

CHINOPLASMIN

m'au vindecat de tot de

Friguri de baltă (Malaria)

BAYER

ESTE UN PRODUS »Bayer«

Cum poate trăi

cu 17-20 lei pe zi, o familie...

Tragedia „pensionarilor" proveniți din câmpul muncii

Nu odată, am fost solicitați să relatăm situația mizeră a meșteșugarului, ajuns să fie, la bătrânețe, o povară pentru ei, și o rușine pentru societate.

Meșteșugarul, după o viață de 30—40 de ani închinați muncii, bolnav, fără mijloace, se vede nevoit să apeleze la Casa de asig. sociale, ca, în baza cotizației plătite de el, vreme de atâtea decenii, să-i acorde un ajutor lunar. Care este acest ajutor?

Casa de asig. sociale, prin legea făurită în 1933, glăsuește că *numai* muncitorul *accidentat*, (adică, acela care a suferit un accident în timpul muncii prestate), se poate bucura de un ajutor. Și el este de 500—600 lei pe lună.

Până și conducătorii Casei, socot că legea a fost nedreaptă cu muncitorii. Ce poate face un om, și o familie, cu 17 sau 20 de lei pe zi? Să ținem în seamă că majoritatea muncitorilor, ajung la bătrânețe, fără de nici un fel de bani economisiți, pentru simplul motiv că... n'au din ce economisi!

Se vede, de aici, necesitatea urgentă a revizuiri acestei legi din anul de grație... politicianistă, 1933, în favoarea meșteșugarului bătrân.

Pensionarii aceștia, cu pensii atât de ridicole, se mai plâng că n'au căutare medicală, rețete, nu li se acordă dreptul de spitalizare în contul Casei, și că, atunci când au nevoe de accesorii ortopedice, proteze, bandaje herniare, etc., sunt refuzați.

Necăjiții pensionari proveniți din câmpul muncii, care numără numai la Iași peste una mie, împreună cu familiile lor, își pun speranța lor în noul regim și în înțelegerea d-lui ministru al muncii prof. Mihai Ralea și a d-lui prof. Strat, directorul general al Casei Centrale a Asig. Sociale. În acest senz, d. Ioan Filitov, președintele pensionarilor din Asig. Sociale-Iași a adresat celor de mai sus, două detailate memorii.

J. P.

x D. primar M. Eșianu a fost înștiințat, că „Soc. Apelor" lucrează la clădirea unei case pentru funcționarii societății, pe terenul de lângă bazinul cu apă dela Copou.

Cum acest teren este dat pentru utilitate publică, primăria a cerut de urgență încetarea lucrărilor.

„Soc. Apelor" s'a conformat imediat, luând inițiativa de a construi acel pavilion în Str. Cerkez.

x D. Justin Adace a luat hotărârea ca lucrările de terminare a casei d-sale din str. I. C. Brătianu, să fie executate încă în vara aceasta.

Dela Camera de Comerț

Un nou regulament

de organizare a oboarelor de cereale

Schimbări de personal. Amendarea unor negustori. Consfătuirea dela Camera de comerț.

Conducerea Camerei de Comerț a lucrat ieri la un nou regulament privitor la organizarea în condițiuni cât mai bune, a oboarelor de cereale.

In dorința ca populația rurală să-și poată valorifica recolta abundentă din acest an, conducătorii Camerei de Comerț s'au gândit la toate mijloacele posibile de înlăturare a manevrelor prin care speculanții provoacă scăderea prețurilor.

Noui controlori la oboare

Dl. președinte Pogor a dispus numirea de personal nou de supraveghere, la oboarele de cereale din circ. acestei camere.

Astfel au fost numiți la *Sculeni-Iași*, următorii controlori: Gh. Cimpaeșu, Alex. Istrate și Gh. Caraba; la *Tg. Frumos*: Gh. Ionescu, M. Cerdăcescu și I. Radu; la *Bivolari*: V. Ifrim, V. Capraru și Th. Mladin; la *P. Iloae*: B. Angheluță, Gh. Țurcanu și V. Mosgorovschi; în *Piața Bădărău-Iași*: Const. Pavli, N. Ciobanu și Gh. Costruș.

Contravenții

Intrucât la unele oboare s'a constatat că încă se fac tranzacțiuni contrare legii, conducerea Camerei de Comerț a dispus aplicarea de sancțiuni contra următoarelor persoane: David Medeleschi care a fost amendat la 60 mii lei și 15 zile închisoare; Strul Satz la 60 mii lei și 15 zile închisoare; Moise Traber la 50 mii lei; Luzer Leigher la 30 mii lei și Haim Weintraub la 15 mii lei. Aceștia sunt toți din Sculeni-Iași. In caz de recidivă, pedeapsa va fi dublată.

Târgul de vinuri

In aceiași ședință, s'a luat în discuție și chestiunea târgului de vinuri, recent înființat la Iași.

S'a luat act că Ministerul Economiei Naționale a fost pus în curent despre laboratorul de analize a vinurilor ce funcționează pe lângă Camera de Comerț și care este pus la dispoziție—în mod gratuit—tuturor comercianților de băuturi spirtoase. Prin înființarea acestui târg de vinuri, plaga clandestinismului este pe cale de a dispare.

S'a hotărât ca toate tranzacțiunile de vinuri, începând de la 100 litri în sus, să fie înregistrate la acest târg. Pentru fiecare litru de vin vândut, se va aplica o taxă de 10 bani.

„Luna Iașilor"

Problema organizării „Lunii Iașilor", preocupă intens pe conducătorii Camerei de Comerț.

In urma propagandei făcute, adeziunile comercianților și industriașilor ieșeni, sporesc mereu.

Zilele acestea, d. Pogor va înainta municipiului un raport detailat în această chestiune.

V. G.

Vizita I. P. S. Mitropolit Nicodim la d. Rezident regal Negruzzi

Activitate intensă la reședința Ținutului

In cursul zilei de eri, d. rezident Regal general M. Negruzzi, a primit vizita I. P. S. Sa Mitropolit Nicodim.

Inaltul pretat s'a întreținut timp îndelungat cu Excelența S. făcându-i unele comunicări în legătură cu nevoile bisericei.

Apoi d. rezident Regal a avut discuții cu Mitropolitul Nicodim, asupra solemnităților ce vor avea loc în ziua de 1 Septembrie cu ocazia instalării Excelenții sale ca Rezident Regal al Ținutului Prut.

*

S'au pus la punct o serie de măsuri ce vor fi luate în vederea primirei Patriarhului Miron Președintele Consiliului de miniștri și a d-lui Armand Călinescu ministru de Interne.

In principiu s'a stabilit programul oficial al solemnităților, care va fi dat publicității zilele acestea.

*

D. general M. Negruzzi rezident Regal al ținutului Prut, a primit ieri în audiență pe d-nii Consilieri Th. Misihănescu și M. Cațichi, ajutor de primar Caton Militeanu, inspector general sanitar Th. Bulău, comisar Leca dela Siguranță, Pepi Frămițescu, avocat Lascar Tărăbuță, d-na Deleanu, d-na Dimache, d-na Ofelia Bogza, Lt. Stavillă din Rgt. 7 Roșiori, Ilie Criveanu directorul general al Societății Apelor, d-ra Adriana Tomescu, inginer chimist Ionel Radovici și Pretor Ralet.

Șefilor de autorități și directorilor societăților, d. Rezident Regal M. Negruzzi, le-a cerut lămuriri asupra activității instituțiilor, dându-le instrucțiuni pentru bunul mers al lor.

*

Apoi Excelența sa a primit în audiență o delegație de veterani în frunte cu d. C. Luchian Președinte Societății Veteranilor, cari i-au predat un memoriu asupra doleanțelor lor.

Excelența Sa va face intervențiile necesare pentru a se acorda tuturor veteranilor reducere de 50 la sută pe c. f. r.

De asemenea va interveni pentru a se acorda veteranilor lemne pentru iarnă.

*

Zilele acestea au sosit la Reședința ținutului Prut, o parte din subprefecții județelor, cărora li s'au atribuit conducerea diferitelor servicii.

Celorlalți subprefecți cari nu s'au prezentat încă, li s'au trimis adrese de a se prezenta de urgență la reședință.

*

Pe ziua de eri s'a prezentat la post d. Dinu Cerchez un distins și meritos licențiat în drept, numit șef de cabinet al d-lui Rezident Regal.

EMIL GHIURTZ

Rectificarea Bahluiului

Lucrările de rectificare a albiei Bahluiului, care se execută sub conducerea d-lui ing. Andreescu-Cale, progresează în mod rapid.

Incepute de la marginea orașului nostru, săpăturile au ajuns în dreptul satului Banu, la 6 km. de Podu-Iloae.

De la Iași la Podu-Iloae, Bahluiul va avea o albie dreaptă, fără nici o cotitură.

Pe ambele maluri ale canalului săpat se fac diguri pentru a apăra șesul de înundații.

Lucrările sunt ajutate de secetă, care a secat mlaștinile, astfel că se poate săpa lesne.

Acte de Notariat

La tribunalul comercial s'au autentificat următoarele acte:

— Primăria vinde lui Iancu Fonea un teren în str. Socola 107, cu suma de 1620 lei.

— Zlata Grinberg vinde Matildei Grinberg porțiunea de jumătate din imobilul din str. I. C. Brăteanu 22, cu suma de 5000 lei.

— Elena Irimescu vinde soților Olga și Șt. Gheorghiu un teren în str. Bălușescu, cu 15 mii lei.

— Eti Segal la căsătoria cu Iucli Pitaru își constitue dotă suma de 100 mii lei.

— Etla Pincovici la căsătoria cu Mates Kohn își constitue dotă suma de 100 mii lei.

— Elisabeta și C-tin Ursachi vând lui V-le Oloeru un teren în Bd. Ferdinand 29 cu 70 mii lei.

— D. Opărică vinde Ecaterinei Mitocaru din str. Albinet 28, un imobil cu suma de 53 mii lei.

— Maria Dimitriu vinde Elenei Th. Fecioru un imobil în str. Perju 8 cu 80 mii lei.

Pentrucă cele 3 filme sunt de colosal metraj și pentru a se evita aglomerația

SCALA

rulează de azi, zilnic, dela ora 10 dimineața până la ora 1 noaptea.

Petru cel Mare
Burgtheater
Escadrila Morții
într'un singur program
DE LUNI LA „SCALA"

Inspecție la oficiul asigurărilor din Huși

Conducătorii Casei Asigurărilor Sociale au făcut eri o inspecție la oficiul dela Huși.

D-nii director C. Buhoci, Th. Gheorghiu președintele consiliului de ad-ție, C. Bulău medic șef și Alex. Rener membru în consiliul de ad-ție, au făcut o verificare a activității oficiului, inspectând tot odată și localul.

Deoarece actualul local nu poate satisface în totul cerințele asiguraților, s'a hotărât mutarea oficiului într'un local modern.

De asemenea s'a înființat și un dispensar model pentru asigurați, care a fost înzestrat cu toate aparatele medicale și care va lucra și mica chirurgie.

Informațiuni

x D-na Constanța Ionescu a fost numită directoare a liceului „Oltea Doamna". In locul d-nei Margareta Roiu trecută la pensie.

x Dl. C-tin N. Ifrim Inspector general al Fundațiilor Regale, sosește Luni în localitate.

x Ministerul de externe dezminte știrea că d. ministru Petrescu-Comnen va face o vizită oficială la Roma.

x Ministerul de Finanțe a înștiințat telegrafic pe d. ad-tor financiar N. Popa că din cauza vacanței judecătorești, comisiunea de apel care urma să judece apelurile cu începere dela 1 Septembrie, se amână la 15 Septembrie.

x Dl. N. D. Popa Administrator financiar de constatare, și d. controlor Glogoveanu, sesizați de faptul că mulți antreprenori nu plătesc impozitul la fisc, au făcut descinderi pe șantiere, dresând numeroase procese de contravenție.

x Nici un elev nu va fi primit în Gimnaziul industrial „V. Mălinescu", dacă nu va prezenta la secretariat certificatul că s'a vaccinat cu vaccinul antitific-paratific.

Cei din alte localități vor prezenta certificatul de la dispensariile din raza comunei lor.

x Adunarea generală a Asociației Cântăreților bisericești din orașul și județul Iași, care urma să aibă loc în ziua de 1 Septembrie a. c. s'a amânat pe ziua de 16 Septembrie ora 9 dim., în sala Ateneului „Anghelescu" din Sărărie.

Situația la Spitalul „Maternitatea"

O lămurire a Epitropiei Sf. Spiridon

Primim:

Domnule Director,

In legătură cu o informație publicată în pagina 4-a a ziarului „Chemarea," cu data din 23 August 1938, prin care se relata că la Spitalul Maternitatea, ce aparține Epitropiei Sft. Spiridon, ar exista 144 persoane salarizate la 120 bolnavi și între aceste persoane ar mai fi încă 3 ajutori de Secretar, fără leafă, având în schimb casă și masă,—vă rugăm să bine voiți ca în coloanele ziarului Dvs., să informați opinia publică în mod exact și anume:

Spitalul Maternitatea din Iași ce aparține Epitropiei Sft. Spiridon și care are pe lângă ei și o Școală de Moașe, numără un personal superior de 17 persoane și anume: Dl. prof. Eugen Aburel, d-na Alexandrina Nastase, d. dr. Țapov, d. Niculescu și d-ra Vasiliu interni, Dl. Iosubescu și d-ra Malache externi, d-ra Teodorescu Chimistă, V. Rohoia intendent, preot Andriescu Confesor, Elena Botez garderobieră, Maria Tarapanov moașă primă, Maria Fântânaru supraveghetoare, Teodora Gribincea ajutoare garderobieră, Gh. Mihailescu mecanic, Vasile Gribincea ajutor mecanic și Eremia N. secretar.

In afară de acest personal Spitalul Maternitatea mai are în serviciul său 21 de gardience.

Spitalul are 85 paturi, iar astăzi sunt ocupate 81.

Pe lângă acest personal, mai iau masa cu aprobări speciale pentru serviciile ce aduc Spitalului: Dl. dr. Paraschiv Gheorghiu preparator la laborator, d-ra doctorand Rugescu, ca preparatoare în Clinică, dl. Alex. Ștefănescu ca extern onorific și dl. Simion cu serviciul la Intendență.

Spitalul Maternitatea fiind și Clinică Universitară, mai are un personal plătit aparte de către Ministerul Educației Naționale.

Acest spital are nevoe de un personal select și numeros, de oarece femeiei lehuze intrată în îngrijirea acestui Institut, trebue să i se acorde cea mai mare atențiune.

Epitropia Sf. Spiridon a făcut maximum de reduceri posibile, așa că personalul existent astăzi, abia poate face față nevoilor.

Credem de asemeni că este necesar să amintim că într'un Spital ca Maternitatea, îngrijirea trebue dată de o potrivă lehuzei-mame, cât și copilului nou născut.

Aducând aceasta la cunoștința opiniei publice, rugăm pe acei care doresc să publice o informație relativ la Epitropia Sft. Spiridon, să se informeze exact, noi stând la dispoziție cu toate datele necesare.

p. Epitropi generali
A. M. Frimu

Doamna Ecaterina Nicolau, cu adâncă durere aduce la cunoștința rudelor, prietenilor și cunoscuților, parastasul de 2 ani a iubitului și neuitatului ei soț inginerul

Vasile Gh. Nicolau

care va avea loc în ziua de 28 August, ora 11 jum., la cimitirul „Eternitatea".

x Doctorul H. Vascoboinic reîntors din străinătate, și-a reluat consultațiunile în str. Elena Doamna 31 — orele 4—6 p. m.

Liceul de fete al Profesorilor Asociați

„M. Kogălniceanu"

Str. Căpitan Păun 8

ȘCOALA CU DREPT DE PUBLICITATE
LICEU COMPLECT CU 8 CLASE

Examenul de admitere în cl. I-a la 4 Sept.
Se mai pot înscrie în cl. I-a și în cl. V-a elevele care au dat examen de admitere la școlile Statutui și n'au avut locuri.
Taxele sunt moderate.
Se pot plăti în rate lunare.
Inscrierile se primesc zilnic dela 9-12 și 4-6

ULTIMA ORA

Agitaţia politică din Franţa
partidul radical sprijină pe d. Daladier

Paris 25.—Biroul partidului radical-socialist s'a întrunit ieri pentru a examina situaţia politică, în urma retragerei celor doi miniştri socialişti pe chestia săptămânii de 40 de ceasuri.

A participat şi d. Daladier, primul-ministru, care a luat cuvântul, declarând că nu-i vorba de o nouă orientare a politicei sociale, însă Franţa trebue să se pue la nivelul celorlalte mari puteri, şi să producă mai mult, cu seamă în industriile care privesc apărarea naţională.

In urma discuţiilor, biroul partidului radical şi-a exprimat încredere deplină în politica d-lui Daladier.

Biroul declară că este necesar un efort colectiv şi perseverent al tuturor forţelor naţionale, pentru apărarea Franţei.

Partidul radical are toată solicitudinea pentru muncitorime şi recunoaşte dreptul la limitarea orelor de muncă; însă săptămâna de 40 de ceasuri nu se aplică în nici o altă ţară; iar în momentele critice de astăzi grija tuturor francezilor trebue să fie salvarea libertăţii, a păcii şi a patriei.

Conducătorii partidului radical-socialist s'au pronunţat împotriva convocării anticipate a parlamentului,— dacă această convocare ar fi cerută de şefii partidelor de stînga.

Tot ieri s'a întrunit grupul parlamentar al Federaţiei republicane şi a hotărât să aprobe atitudinea d-lui Daladier.

Agitaţia sindicală sporeşte în Franţa. Mişcarea grevistă din portul Marsilia a început să se întindă şi la alte porturi mediteraniene.

Agitaţia ia un caracter politic, sub influenţa partidului comunist, tinzînd a generaliza greva în întregul cimp al muncii.

Se crede însă că indemnurile la grevă nu vor avea succes.

Noua organizare
a Institutului antirabic

In baza unui decret-lege, Institutul antirabic din Iaşi devine secţie antirabică pe lângă Institutul de Igenă din Iaşi.

De acelaş Institut de Igienă ieşan vor mai depinde: Institutul antirabic din Cernăuţi; secţia antirabică din Chişinău, ambele cu azilurile respective: şi subcentrul de tratament împreună cu azilul antirabic din Galaţi.

Sumele bugetare pentru întreţinerea acestor institute şi plata personalului, sânt trecute pe seama Ministerului sănătăţii.

Revizuirea
ofiţerilor invalizi

Printr'un jurnal al consiliului de miniştri—ce va fi semnat zilele acestea,—vor fi autorizate ministerele apărării naţionale şi sănătăţii publice, să procedeze la revizuirea invalizilor de război ofiţeri, a căror situaţie şi grad de invaliditate au fost stabilite în 1929.

Incendiu

Buc. 25.—In satul Pilo (jud. Caliacra), un puternic incendiu a nimicit nişte şire de pae şi 4 gospodării.

Moartea unui înalt magistrat

Marţi 22 August a încetat din viaţă, Dimitrie I. Cernescu consilier la Inalta Curte de Casaţie şi Justiţie secţia II.

Defunctul se afla în concediu împreună cu familia sa la Vatra Dornei, şi a sucombat în mod subit, în etate de 55 ani.

Corpul defunctului a fost adus la Bucureşti unde are loc, astăzi, înhumarea.

Medici trimişi în judecată
pentru falsificarea actelor de cetăţănie

Cernăuţi 25. — Ieri au fost audiaţi, la cabinetul II instrucţie, medicii Carol Korn şi Lazăr Focşăneanu, acuzaţi de complicitate la şantaj în afacerea optanţilor dela Cernăuţi. Numiţii făceau parte din aceiaşi promoţie de medici optanţi care în anul 1920 au renunţat la cetăţenia română, pentru a'şi continua studiile în străinătate.

Cunoscând situaţia cetăţenească a acestora, ei s'au pus în legătură cu membrii bandei de falsificatorii de certificate de opţiune, exercitând o continuă presiune asupra colegilor lor spre a-i determina să dea bani, pentru a le obţine cetăţenia română în mod ilegal.

După audiere, cei doi medici au fost reţinuţi la dispoziţia instrucţiei în vederea continuărei cercetărilor.

In cursul după amiezii dl. judecător de instrucţie Gherman, titularul cabinetului II instrucţie, a dispus acţionarea în judecată a următorilor medici: Max Kuls, Zaharia Gelep, Karol Jura Korn, Lambert Korn şi Lazăr Focşăneanu, pentrucă ar fi întrebuinţat cu ştiinţă certificate false de neopţiune cu ocazia revendicărilor, inducând în eroare instanţele judecătoreşti.

Funcţionari superiori
puşi sub anchetă

Bucureşti 25.—Doi ingineri din serviciul primăriei Bucureşti, au fost puşi sub anchetă.

E vorba de d. ing. Popescu-Perişoară din serviciul drumurilor la sectorul de Galben, învinuit că a divulgat secretele serviciului. Şi inginerul Gabriel Mihailescu, administratorul parcului Băneasa, învinuit de nereguli.

Destituiri

In urma anchetei ordonate de d. Victor Iamandi ministrul justiţiei, s'au aplicat sancţiuni unei părţi din personalul Penitenciarului Văcăreşti.

Astfel, d. C. Poceanu administratorul penitenciarului, a fost pus în disponibilitate pentru neglijenţă în serviciu.

D-nii V. Metaxa şi Gh. Popa sub-administratori, au fost destituiţi pentru nereguli.

Au fost deasemenea destituiţi câţiva funcţionari inferiori şi gardieni.

INFORMAŢII

x *Conflictul de muncă* ivit între lucrători şi proprietarii fabricei de ţesătorie „Soitex" din str. A. C. Cuza, nu a putut fi soluţionat ieri, din cauză că lucrătorii nu aveau delegaţiile în regulă.

Tratativele au fost amânate.

x Cetăţenii din Str. Sinagogilor, roagă pe această cale Uzina Electrică de a lua măsuri pentru instalarea unor becuri, întru cât această stradă este într'o complectă întunecime.

x Distinsul urolog ieşan dr. Bruno Fingerhut, a părăsit Iaşul plecând la Londra în voiaj de studii.

x *Străjereşti.*—Duminică 28 August ora 9 dim. se închide coloana dela Strand, organizată de către Serv. Sanitar al Municipiului Iaşi.

Domnii Comandanţi străjeri care se află în localitate, sunt rugaţi a lua parte la această solemnitate.

x Astăzi după amează la ora 2 jum. I. P. S. Mitropolit Nicodim părăseşte reşedinţa arhiepiscopală, plecând la Monastirea Neamţu, unde va sta până la solemnitatea instalării d-lui rezident regal Mihai Negruzzi.

Ştiri poliţieneşti

Cazul unei tinere fete necăjite

Incepându-se cercetări în jurul cazului domnişoarei Elena Chelaru de 19 ani din str. Oancei No. 49, s'a stabilit că, în urma legăturilor de dragoste avute cu un tânăr, a rămas gravidă.

In urma unor sfaturi primite dela o prietenă, a luat pentru a-şi provoca avort, zeamă de oleandru în care a dizolvat şi două pastile de sublimat.

Starea ei nefiind gravă, a fost lăsată liberă.

Falsificatori de monedă. — In urma unor informaţii, Legiunea de jandarmi dimpreună cu poliţia locală, au dat de firul unei bande de falsificatori de bani, cu sediul în str. Crucii No. 67, în atelierul de tinichigerie al lui Rudolf Frak.

Luat din scurt, a mărturisit fapta, denunţând şi pe cei doi tovarăşi ai săi, P. Georgescu şi Gheorghe Răileanu de loc din com. Tomeşti-Iaşi, care aveau rolul de distribuitori ai monetelor fabricate.

Dela locuinţa falsificatorilor s'au ridicat numeroase scule cu care fabricau monede a 10 şi 20 lei.

Au fost înaintaţi parchetului spre continuarea cercetărilor.

•

Cazul unei demente.— Pe strada Toma-Cozma a fost găsită femeea Elena Leonte din str. Galata No. 41, acdstând lumea, condusă la poliţie, s'a constatat că numita sufere de alienaţie mintală. Va fi trimisă la Ospiciul Socola.

Furt.—D-na Ecaterina Codrescu din str. Ştefan cel Mare Nr. 46 a reclamat pe serva sa Elena Arsenie care profitând de un moment de neatenţie a stăpânei, a sustras o sumă de bani.

Se fac cercetări.

•

Scandal.—Au fost conduşi la poliţie pentru scandal în stradă: Mihai Teodorescu din şoseaua Naţională, Pavel Corban fără domiciliu stabil, Tuchilat Alexandru din Calea Galaţii 39, şi Călin Neculai din str. Morilor 48, cunoscut pungaş de buzunare.

Accident de circulaţie— Un accident de automobil s'a întâmplat pe Strada Cuza-Vodă.

Maşina No. 2056 pe când mergea în plină viteză, în dreptul casei cu No. 42, a dat peste tânăra Maria Raropol, care încerca să traverseze strada, producându-i leziuni la picioare.

•

Razie poliţienească — In zorii zilei, poliţia a făcut o razie în cuprinsul oraşului, arestând mai mulţi indivizi certaţi cu Justiţia.

LZR

Activitatea lordului Lansbury

Bucureşti 25. — Fruntaşul englez lordul Lansbury a fost primit ieri în audienţă de Patriarhul Miron şi de d. Silviu Dragomir directorul general al minorităţilor.

Astăzi, lordul părăseşte Bucureştiul; plecând la Belgrad.

VAS EŞUAT

Constanţa 25.— Cargobotul „Campidoglio" sub pavilion italian, a eşuat în faţa portului bulgar Burgas.

Accident de automobil

Sinaia 25—Automobilul d-lui căpitan comandor aviator Scarlat Urlăţeanu din Bucureşti, s'a lovit de un pom şi s'a sfărâmat.

Soţia d-lui Urlăţeanu este rănită grav.

O lămurire în legătură cu activitatea Asigurărilor Sociale

Consiliul de Ad-ţie al Casei Asigurărilor Sociale Iaşi întrunit în ziua de 22 August a. c. sub preşedinţia D-lui Theodor Gheorghiu, luând în discuţie unele afirmaţiuni apărute în ziarul „Chemarea" cu privire la activitatea D-lui Director C. Buhoci şi D-lui Dr. C. Bulău medic şef, în urma lămuririlor primite, se solidarizează în totul cu modul cinstit şi corect cum înţeleg să administreze această Casă în spiritul legilor în vigoare, vestejind atitudinea acelor ce fără un prealabil control lansează afirmaţiuni insinuoase şi neserioase ce dăunează atât Casei de Asigurări cât şi lumii muncitoare.

Consiliul însărcinează pe Dl. Medic Şef a da lămuririle mai detailate pe baze de acte şi cifre prin ziarul „Opinia".

Preşedinte,
Th. Gheorghiu

INIŢIATIVA MICEI INTELEGERI
în privinţa problemei evreeşti
E vorba să se găsească un teritoriu pentru gruparea surplusului de evrei

Belgrad 25.— In legătură cu iniţiativa consiliului Micei Înţelegeri de a se discuta şi soluţiona problema evreiască, se anunţă că se vor întocmi dosare despre situaţia evreilor în Cehoslovacia. România şi Jugoslavia, Apoi, pe cale diplomatică, aceste dosare vor fi comunicate Franţei, Angliei şi Statelor-Unite, spre a se căuta o soluţie de ansamblu acestei probleme de proporţii mondiale.

E vorba a se propune ca soluţie, indicarea unui teritoriu unde să fie plasat surplusul de evrei din regiunile prea aglomerate, — sperându-se că în acest chip s'a pune capăt neliniştei din centrul şi estul Europei.

Se crede că o conferinţă internaţională a problemei evreeşti va fi convocată în primăvara anului viitor.

Istanbul 25. — Guvernul turc studiază propunerea de a coloniza 100.000 evrei în sandgiacul Alexandretta (Syria).

Discuţiile în această privinţă au un curs favorabil

Teroarea în Palestina

Ierusalim 25.—Starețul Chezarie, al mănăstirei ortodoxe greceşti din Ierusalim, şi fratele său, au fost răpiţi de terorişti arabi.

Până acum nu li s'a putut da de urmă.

ORA 12

Un demers al Sovietelor
în problema spaniolă

Londra 25.— Dl. Maiski ambasadorul Sovietelor la Londra, s'a prezentat lordului Plymouth şi a cerut convocarea grabnică a comitetului de neintervenţie.

Lordul Plymouth a răspuns că nici d-sa, nici guvernele englez şi francez nu găsesc oportună această convocare.

Se aşteaptă ca Italia şi Germania să influenţeze la Burgos pentru a determina pe generalul Franco să îşi schimbe atitudinea.

Dealtfel şi guvernele francez şi englez vor face un nou demers la Burgos, în acelaş scop.

Frig neobişnuit în Bulgaria

Sofia 25.—Un frig neobişnuit la vremea aceasta, s'a lăsat peste întreaga Bulgarie. In munţii din apropierea Sofiei ninge ca iarna.

Contra celibatarilor

Londra 25. — „Daily Telegraph" află că d. Mussolini va înăspri măsurile împotriva celibatarilor. S'a pregătit o lege care va interzice celibatarilor, trecuţi de vrâsta de 25 ani, de a locui în oraşe cu mai mult de 50.000 locuitori.

Atacuri la adresa Papei

Berlin 25. — Organul antisemit „Der Sturmer" atacă violent pe şeful bisericei catolice, spunând că Papa are o falsă concepţie despre egalitatea raselor, în acord cu evreii, marxiştii şi francmasonii.

DIVERSE

Belgrad 25—Dl. Petrescu Comnen, ministrul de externe al României, a sosit ieri la Split şi a vizitat împrejurimile.

Bruxelles 25—Dl. Zamfir Brătescu preşedintele Curţii de Conturi din România, a sosit în capitala Belgiei pentru a studia instituţiile de credit.

SPECTACOLELE ŞI FILMELE DE CARI VORBEŞTE TOT IAŞUL

Azi la SCALA dela 10 dimineaţa

SHIRLEY TEMPLE

în cel mai fermecător film „SARACA FETIŢA BOGATA"

-: CHARLIE CHAPLIN :-

în noua versiune a comediei cu răsunet mondial „TIMPURI NOI"

MIRIAM HOPKINS EDWARD ROBINSON şi JOEL MC. CREA

în cel mai senzaţional film de aventuri „ŢARA FARA LEGI"

Jurnalul „Paramount" şi Jurnalul Românesc O. N. T.

Se atrage atenţia că un spectacol ca acesta nu a fost rulat niciodată la Iaşi şi în toată ţara.

Petru cel Mare Burgtheater Escadrila Morţii într'un singur program **DE LUNI LA „SCALA"**

CAUT CAMERA, antreu, mobilate, intrare separată, prezentabile, central la ziar „medic".

✚

Sdrobiţi de durere: Ecaterina soţie, Nicu şi Agripina frate şi cumnată, Marioara, Gheorghe, Gică, Aurora, Miluţă, Rodica, Magda, Getta şi Mişu nepoţi şi nepoate precum şi familiile: Resch, Sion, Nuţescu, Luţinescu, Roşculeţ, Răileanu, Patron, Ştefanovici, Găucă şi Străchinaru, au nemărginita durere a anunţa încetarea din viaţă a scumpului şi în veci neuitatului lor

Gheorghe M. Pompilian

fost Inspector Financiar, Cavaler al ord. „Steaua României"

Inmormântarea va avea loc Sâmbătă 27 August ora 3 p. m., cortegiul pornind dela locuinţa defunctului str. Toma-Cosma 26.

CROITORIA EUGEN OŢELEANU str. Ştefan cel Mare No. 10, caută ucenic destoinic.

x **Dr. M. Segal** *medic de spital,* **mutat** *în str. Cuza Vodă No. 83 (Palatul Braustein), consultă şi operează boli de* **nas, gât şi urechi** *între 8-10 a. m. şi 3-6 p. m. Telefon 1767.*

x Dl. Doctor GH. COSTIN reintorcându-se în localitate şi-a reluat consultaţiunile în str. Petru Rareş No. 9, între orele 3—7 d. a.

x La Iaşi bântue din nou epidemiile. Comitaţi medicale prescriu BORVIZUL DE BORSEC ca preventiv a acestor boli.

x **Dl. Dr. R. Damsker,** *întorcându-se în localitate şi-a reluat consultaţiile în cabinetul d-sale din str. Ghica Vodă.*

DOCTOR
SOLO SCHREIFEL
SPECIALIST IN
BOLI DE PIELE, VENERICE, SIFILIS
Tratamentul precoce al sifilisului prin examenul ultra-microscopic
DIATERMIE
Raze ultra-Violete
Consultaţii şi tratamente
7—10 dim. şi 2—9 seara
Str. Anastasie Panu 70
Telefon 2101

Şcoala Primară Evanghelică
Iaşi, Str. Banu 14

Situată în centrul oraşului. Patru clase. Cu programa Statului, plus Limba Germană. Corpul didactic select. Pentru L. Germană profesor german, pentru religia ortodoxă preot dela Mitropolie.

Predarea după noile metode pedagogice. Clase mici. Tratamentul individual al elevilor. Taxe moderate. Inscrierile zilnic între orele 10—13 în cancelaria şcolii.

Director: Pastor Hans Maurer

Amatori fotografi
Developaţi, copiaţi, măriţi la
Fotograful Z. WEISS
PiaţaUnirii
Găsiţi Rollfilme, Pakfilme, Plăci Agfa, Kodac etc. cu preţurile fabricei. — Se copiază, se măreşte şi se developează gratuit la Studio Fotografic
Weiss PIATA UNIRII

Dacă doriţi a vă păstra frumuseţea, nu întrebuinţaţi decât
CREMELE WERNER
Coldcream (inalterabil) Wernor
pentru păstrarea şi întreţinerea feţei (seara ori dimineaţa după spălare)
Crema Nimphelor
pentru faţă şi mâini. Ambele creme şi pentru domni, după bărbierit
Crema Camphorată
pentru curăţirea feţei de pete şi pistrui.
Preparate de Farmacistul Werner—Iaşi
La cerere se trimite şi în provincie.

BIBLIOTECA UNIVERSITĂȚII
SI

ANUL XXXIV No. 9422

ABONAMENTE:
Lei 350. . . . . pe un an
„ 180. . . . . „ 6 luni
„ 90. . . . . „ 3 luni
„ 35. . . . . „ 1 lună
„ 1500. . . . Instituții publice

Atelierele tipografice „Opinia"
IAȘI STR. LAPUȘNEANU 37

1 LEU

OPINIA

Ziar popular cotidian

SAMBATA 27 AUGUST 1938

TELEFOANE
Redacția. . . . . No. 1298
Administrația . . . . „ 1299
Serv. de noapte red. . . „ 1436

Redacția și Administrația
AȘI STR. LAPUȘNEANU 37

Director: C. R. GHIULEA

MICA INȚELEGERE
ȘI RAPORTURILE CU UNGARIA

Mica Înțelegere s'a afirmat viguros la Bled, ca un instrument hotărât de pacificare în sectorul central-european. Aceasta este impresiunea categorică, înregistrată și de presa autorizată din marile capitale.

După ce consiliul permanent al Micei Înțelegeri a felicitat Înțelegerea Balcanică și Bulgaria, pentru eforturile încoronate de succes întru a-și coordona acțiunile în orice direcție, excluzând violența ca mijloc de rezolvire a litigiilor, —el s'a consacrat unei chestiuni de egală importanță: să stabilească și în Nordul Dunării raporturi identice. Adică statele Micei Înțelegeri au angajat negocieri sistematice cu Ungaria în vederea unei apropieri și colaborări reale; ele au încheiat chiar o serie de acorduri „cari comportă o renunțare reciprocă la orice recurs la forță între Ungaria și statele Micei Înțelegeri".

Ca o urmare firească a consimțirii Ungariei la o astfel de obligațiune, Mica Antantă a scos din vigoare interdicțiunea prevăzută în statutul Societății Națiunilor în ce privește limitarea înarmărilor.

S'a depus o muncă încordată și plină de răbdare, pentruca statele succesorale să îmbunătățească raporturile cu Ungaria și să soluționeze o serie întreagă de chestiuni economice pendinte. Bunăvoința, solidaritatea și generozitatea Micei Înțelegeri au impresionat profund. Motivele de frictiune între cele patru popoare au fost înlăturate, mergându-se până la maximul de concesiuni.

In asfel de condițiuni, e de nădăjduit că Ungaria își va da seama de spiritul de dreptate și largheță ce însuflețește pe vecinii săi, și că instinctul ei de desvoltare îi dictează potrivirea la situațiunea extrem de favorabilă ce i s'a creat. E ceasul suprem al unei politici deschise, fățișe și sincere, care să facă posibilă o rodnică înmănunchere de silinți în combaterea crizelor în care se zbate Bazinul Dunărean.

Printre hotărârile sale, Consiliul permanent al Micei Antante a accentuat în mod deosebit pe acea de a înteți schimburile comerciale. Ar fi cazul să profite larg de ele și Ungaria. In cele din urmă, simțul politic realist al Ungariei, sperăm să triumfe, prin înlăturarea dedesupturilor în cari s'a refugiat prea des politica sa de cabinet.

-- Egalitate de înarmări --

După cum am anunțat, prin acordul stabilit între Ungaria și Mica Înțelegere, s'a acordat Statului maghiar „egalitate de înarmări". Adică, deacum înainte Ungaria își poate organiza armata și se poate înarma, fără nici un fel de restricție. (Mica Antantă renunțând la clauzele militare din tratatul de pace).

Iată, în clișeu, trupe maghiare de elită, din „Brigada morții". Pe viitor, aceste trupe vor spori ca număr și ca utilaj de război.

In vederea construirii
palatului agriculturii, la Iași

Se știe că, din inițiativa d-lui ing. Mircea Bădăreu președintele Camerei de agricultură, s'a proectat construirea unui mare Palat al Agriculturii în orașul Iași.

In acest palat se vor adăposti toate instituțiile agricole din orașul și Județul Iași. Deasemenea, palatul va avea o sală de conferințe, un laborator și un mare muzeu agricol.

Dar pentru traducerea în fapt a acestui frumos proiect, trebuiesc fonduri.

Și în urma deselor intervenții făcute la București, Ministerul Muncii a aprobat a se aduna fondurile necesare, prin vânzări de cărămizi. La banii rezultați pe această cale, se vor adăuga ajutoarele date de către Camera de Agricultură, Eforia județeană de Pășuni, și Ministerul Agriculturii.

In vederea construirii acestui măreț Palat al Agriculturii, d. primar M. Eșianu a fost solicitat să doneze un teren de vre-o 1500—2000 m. p. în regiunea centrală a orașului.

D. ing. Petrov, șeful serviciului Planului, a fost însărcinat cu examinarea chestiunii și cercetarea terenurilor disponibile.

REP.

Programul noului stagiuni
a Teatrului Național
Solemnitatea începerii repetițiilor.-Cuvântarea d-lui director Sandu Teleajen.
Repertoriul noui stagiuni.— Regizori străini, vor monta piese la Iași.—Teatru în aer liber cu ocazia „Lunei Iașilor.

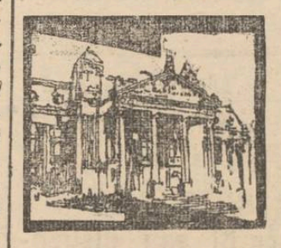

Eri la prânz, a avut loc la Teatrul Național, în prezența întregului personal artistic, solemnitatea începerii repetițiilor pentru noua stagiune.

După slujba religioasă oficiată de preotul Leonte, parohul bisericei Sfântul Sava, d. Sandu Teleajen directorul teatrului a ținut următoarea cuvântare:

Cuvântarea d-lui Sandu Teleajen
directorul Teatrului

„După o vacanță de odihnă din plin meritată pentru atâtea vrednice eforturi ale trecutului an teatral, ne regăsim astăzi laolaltă, cu forțe împrospătate, spre a începe munca unei noui,—și să nădăjduim—încă și mai rodnice, stagiuni.

„Ca Director al Teatrului, nu mă îndoesc o singură clipă de apropiatele mari biruințe artistice pe care le vom câștiga în stagiunea 1938—1939. Entuziasmul, puterea de muncă și de sacrificiu, dragostea de profesiune unită cu grija pentru menținerea tradiționalului prestigiu al celei mai vechi instituții de arta dramatică din țară care este Teatrul nostru Național, rămân în permanență adevărate comandamente morale ale artiștilor ieșeni.

Pasiune pentru artă, —nu intrigi de culise

Dar o activitate teatrală în cadrul unui program oricât de serios chibzuit, nu se poate realiza desăvârșit decât atunci când D-stră artiștii veți porni la muncă, dintru început, cu hotărârea de a vă integra unei discipline liber impuse, de a vă îndeplini cu punctualitate toate obligațiile și mai ales, de a vă cheltui energia dăruind-u- pasiunei jocului nobil al artei pe care o profesați și nu acelor mărunte și inutile hârțueli de culise, care închircesc sufletele și ucid entuziasmele.

Numai punând suflet, generozitate și având în slujba înaltelor idealuri alei artei și culturei naționale, numai astfel vom justifica locul ce îl ocupăm, de pionieri ai strălucitului așezământ de cultură și educație artistică, care este Teatrul Național.

„Încredințat că simțiți și gândiți la fel cu Directorul D-stră, sunt convins că singura Dvs. preocupare va fi aceea de a realiza în condiții cât mai fericite, repertoriul alcătuit încă din primăvară, când un apreciabil număr de piese au fost și repetate și pregătite ca montare. El nu va fi nici schimbat, ci dimpotrivă îmbogățit.

Punerea în scenă

„In privința conducerii și punerii în scenă a spectacolelor, anul teatral în care intrăm se va prezenta cu un număr sporit de directori de scenă. Pe lângă spectacolele ce vor fi realizate de D-nii Ion Sava și G. M. Zamfirescu pe lângă acelea în care vom folosi bogata experiență scenică a D-lor societari Aurel Ghițescu, C. Ramadan și Mihail Gheorghiu, ne vom bucura și de colaborarea D-lui Kirițescu, valoros regizor bucureștean și cunoscut autor dramatic. Și nu este exclusă posibilitatea ca, în cursul stagiunei, Direcțiunea Generală a Teatrelor să ne trimită unul sau mai mulți regizori streini, pentru punerea în scenă a unor piese de mare montare.

„In felul acesta, D-stră artiștii veți câștiga noui mijloace de joc și experiență scenică; în felul acesta publicul ne va urmări cu un și mai sporit interes, spectacolele stagiunei.

„Impunându-mi, ca Director, muncă fără preget în interesul Institutiei, aceiași muncă și dragoste de progres în interesul Teatrului, vă cer tuturor.

Cu un repertoriu din vreme pregătit și având încredere în talentul domniilor voastre călit în focul a nenumărate succese, sunt sigur că stagiunea în care intrăm, va fi din acelea care va marca o epocă în istoria Teatrului nostru Național.

„Spunându-vă românește „Bine ați venit", vă urez spor la muncă".

Răspunsul artiștilor

Din partea artiștilor a răspuns d. *Aurel Ghițescu*, membru în comitetul de direcție, care a asigurat pe d. Sandu Teleajen de tot devotamentul personalului artistic, întru realizarea unei prodigioase stagiuni teatrale, care să mențină național prestigiul ce și l-a câștigat.

Repertorul

După terminarea sfeștaniei, d. Sandu Teleajen a convocat reprezentanții piesei, cărora

(Continuarea în pagina 2-a)

Arta de a nu dormi
Metoda interesantă a unui medic francez

Alături de toate metodele pentru dormit, care se dovedesc mai mult sau mai puțin eficace, iată, însfârșit, o metodă care predă arta de a nu dormi... Metoda aparține unui medic francez și are cel puțin meritul de a fi originală.

„Dacă te afli în parada unei insomnii—spune ingeniosul medic,—e zadarnic să alergi după somnul care fuge de tine.

Cauți poziția cea mai favorabilă, fără s'o găsești, te enervezi și nu numai că nu reușești să dormi, dar mai rău te obosești.

Cuminte e, în asemenea cazuri, să te împaci cu gândul să nu dormi, zicându-ți ceia ce este adevărat, de altfel, că e foarte bine în pat, că timpul pe care ți-l petreci astfel lungit în întunerie, este o excelentă destindere pentru organism și dacă știi să profiți de el, te vei scula a doua zi odihnit și bine dispus, deși n'ai avut decât puține ceasuri de somn.

„I-am sfătuit adesea pe clienții mei cari aveau insomnii, să întrebuințeze această metodă,—continuă doctorul. Mulți dintre ei adormeau de îndată ce se împăcau cu gândul că... n'au să doarmă.

Metoda aceasta este plină de înțelepciune, fiindcă încearcă să tragă dintr'un rău tot binele posibil. Nu știm cât va fi fiind de eficace. In tot cazul, cetitorii noștri cari suferă de insomnie pot s'o încerce...

Din toată lumea

Observații fiscale

Incasările Statului în primele patru luni ale anului bugetar în curs, sânt mulțumitoare și mai bune de cât în perioada corespunzătoare a anului trecut.

Dar se impune o observație în ce privește impozitele directe și taxele indirecte.

La directe, s'au depășit prevederile bugetare. Intr'adevăr, s'au încasat 2279 milioane lei, iar evaluările erau numai de 2178 milioane. Deci, un excedent apreciabil.

La indirecte,—la unele capitole e deficit, la altele se echivalează; și numai la mâncare și băutură este excedent.

Astfel, încasările vamale au dat 430 milioane, față de 491 evaluări.

Cifra de afaceri și impozitul pe automobile au dat 1512 milioane, față de 1586 milioane prevederi.

La spectacole s'au încasat 14 milioane, față de 20 milioane evaluări.

Taxele de timbru s'au echilibrat (un miliard și ceva). Deasemenea echilibrare la Casa autonomă a monopolurilor (1358 milioane lei). In schimb, deficit la celelalte Regii, încă sându-se 429 milioane lei, față de 632 milioane evaluări.

Concluzia este că cetățeanul e respectuos de autoritate și plătește directele.

In ce privește indirectele, ritmul afacerilor e mai slab decât cel prevăzut; încasările sânt mai mici. Numai cu tutunul și cu băutura, merge treaba binișor. Adică,—băutură, răbdare și tutun...

§§

Cum se câștigă bani în America

Un comerciant din New-York a dat faliment rămânând cu câțiva dolari din tot ce avea. S'a gândit atunci să găsească un sistem, ca să poată trăi. S'a dus la un fabricant de patefoane, unde a înregistrat pe plăci de patefon povestea mișcătoare și tristă a nenorocirilor lui de om cinstit.

După aceia s'a instalat cu gramafonul la un colț de stradă și a început să-și cânte plăcile. In câteva zile a strâns un capital de 300 dolari pe care bine înțeles i-a depus la o bancă.

Cerșetorii profesioniști din New-York auzind de succesul obținut de confratele lor inteligent, au venit să-i cumpere discurile. Și autorul lor le-a vândut cu 100 dolari bucata. S'a dus după aceia din nou la fabricant să înregistreze alte 30 de plăci cu același „cântec" pe care le-a vândut cerșetorilor care continuau să vie să i le cumpere. Își făcuse o nouă afacere.

Când a strâns 10 mii de dolari, ingeniosul cerșetor s'a făcut iarăși comerciant redeschizându-și galeria de artă unde dase faliment.

§§

Divorsul artistei Lupe Velez

Frumoasa mexicană Lupe Velez, vestita stea de cinematograf, se ocupă cu divorsurile, ca orice „stea", care se respectă...

Acuma,... adică de vre-o cinci ani, e căsătorită cu Johny Weissmüller, vestitul interpret al lui Tarzan. Dar anii aceștia de menaj au fost un infern; certuri, bătăi, apoi împăcări și iar certuri.

Johny, care era foarte gelos, devenise indiferent în ultima vreme,—ceia ce a enervat-o pe Lupe Velez, făcând-o să declare:

— „M-am săturat de viața asta monotonă. Johny nu mă mai contrazice; nu mă mai bate. E un monstru de indiferență!"

Și colac peste pupăză, Johny a dispărut dela domiciliul conjugal.

In fața acestui afront, Lupe Valez a cerut divorțul și l-a obținut.

Acuma, rămâne, de văzut dacă nu se va căsători din nou cu Johny! In America se poate...

§§

Curioazie

Cu prilejul vizitei sale oficiale în Germania, amiralul Horty regentul Ungariei, a botezat noul crucișător german „Prinț Eugen".

Crucișătorul în chestie fusese destinat să poarte numele „Amiral Tegetholf". Insă acest nume a indispus pe italieni, deoarece amintea o victorie austriacă împotriva flotei italiene.

Din curtoazie față de Italia, conducătorii Reichului au renunțat la denumirea proectată și au dat crucișătorului numele „Prinț Eugen".

Tribuna liberă

Câteva precizări
în legătură cu situația dela Asigurările sociale

de Dr. C. BULAU
Medic Șef al Casei

Primim:

In câteva numere consecutive din ziarul „Chemarea" se fac diverse insinuări cu privire la activitatea mea la conducerea medicală a Asigurărilor Sociale, aducându-mi-se o serie de invinuiri pe care le voi discuta imediat.

Inspiratorul acestor articole pe cari nu e nevoie să pun „ochelari" pentru a-l vedea, păcătuește și față de Casa de Asigurare și față de corpul muncitoresc, atunci când afirmând ceia ce a afirmat, nu s'a gândit câtuși de puțin să controleze cele scrise.

Dar să examinăm acuzațiile:

1) Se afirmă că asiguraților li se refuză ochelarii prescriși de medicul respectiv, și că directorul făcând pe doctorul, schimbă prescripțiile.

Iată adevărul: La capitolul bugetar „accesorii medicale" la care intră în primul loc diferite proteze, aparate, bandage, ciorapi elastici, și mai în urmă ochelari și mai ales colorați, fiindcă ori cât ne-am civiliza, mai ușor putem suporta soarele decât de a umbla fără un picior sau fără un bandaj herniar, avem o prevedere anuală de 100.000 (una sută mii) lei, din care s'au cheltuit în primele 4 luni suma de 35,090 lei, repartizate astfel: 18.710 lei ochelari și 16.380 lei pentru restul accesoriilor.

Cum stă deci acuzațiunea, când din citirea cifrelor se vede că aceste accesorii s'au acordat chiar cu oarecare largheță?

In ceia ce privește ochelarii colorați, nefiind vorba de dioptrii ci numai de formă și coloratia sticlei, subsemnatul și nu Directorul Casei, care își cunoaște bine atribuțiunile, după împrejurări și mai ales după posibilitățile bugetare, mai modificăm forma sau coloratia, fără a schimba rolul de protector, al ochelarilor.

2. In chestiunea eliberării preparatelor străine, există o nesfârșită listă de specialități alcătuită de o comisie de medici și farmaciști ai Casei Centrale pe care medicii noștri, sunt obligați a o respecta

(Continuare în pagina 2-a)

Trebuie să se știe!

de Dr. ALEXANDRU LAMBESCU

In „Universul" de zilele trecute, Don Jose se miră, pe bună dreptate, că după două zeci de ani dela unire, la Baia-Mare se poate ceti pe lista de bucate: *azi seară mare serată de somn* *).

Ce să ne mirăm noi de Baia Mare când la Iași, orașul culturii, nu se mai vorbește și nu se mai scrie corect românește! Când se întrebuințează multe barbarisme și neologisme, înseamnă că nu se scrie și nu se vorbește *românește* și aceasta este o mare greșală; când însă, se strică acordul între subiect și predicat și când se pune indicativul acolo unde este locul subjonctivului înseamnă că nu se scrie și nu se vorbește *corect românește* și aceasta este și mai rău.

Este iarăși adevărat că limba noastră românească are încă multe lucruri nelămurite și este, oarecum, în prefacere cu mersul vremii, dar din exemplele ce voiu înșira mai departe, veți vedea cât de trebuincioasă este calea publicității acestor rânduri, cu atât mai mult cu cât ne încăpățânăm în greșală, iar cei chemați să ne trezească nu-și fac datorie, din rea voință sau neîndestulă pregătire.

Să încep cu exemplele, cari sunt destul de numeroase, dar mă voiu mărgini numai la câteva deocamdată. Mai în fiecare zi, găsesc în ziarele locale, cuvinte ne la locul lor și-mi dau seama că astfel se năruie fala culturală a orașului nostru.

Intr'unul era scris:... „Domnul Rezident Regal se interesează *asupra* nevoilor instituțiilor ieșene"... Și aceste cuvinte erau scrise cu litere mari ca titlu.

Pe pagina întâia a aceluiaș ziar se putea ceti:... „unei *prietenii*, cari *trebuiesc* între"... Vedeți cum după părerea scriitorului acelor rânduri, substantivul prietenii este la numărul plural, lăsarea ar veni numai de la o cercetare fugară a corectorului. Dar de unde să știe cetitorul cine este de vină?

Tot astfel a intrat, pe poarta din față, în scrierea oficială, de la noi (și de la centru) verbul *a aviza* luat din limba lui Molière.

Găsim scris în unele dări

(Continuare în pagina 2-a)

*) Am cetit, de asemeni, cu multă bucurie articolele d-lui Pisani și ale P. S. Arhimandrit Scriban și Profesor Scriban.

(Continuare în pagina 2-a)

Liceul de fete „Doamna Elena Cuza"
a Societăţii Ortodoxe Naţionale a Femeilor Române
Iaşi, Lascar Catargi No. 46 TEL. 1215
Liceu complect cu drept de publicitate şi ambele secţiuni: ştiinţifică şi literară. — Taxe moderate. Funcţionarii şi pensionarii plătesc lunar. — Examen de admitere în cl. I în ziua de 4 Sept. a. c. — Se primesc eleve cu examenul depus la stat în cl. I şi V.
Informaţii zilnic orele 10—1 a. m. şi 4—7 p. m.

Liceul de fete al Profesorilor Asociaţi
„M. Kogălniceanu"
Str. Căpitan Păun 8
ŞCOALA CU DREPT DE PUBLICITATE
LICEU COMPLECT CU 8 CLASE
Examenul de admitere în cl. I-a la 4 Sept.
Se mai pot înscrie în cl. I-a şi în cl. V-a elevele care au dat examen de admitere la şcoliile Statutui şi n'au avut locuri.
Taxele sunt moderate.
Se pot plăti în rate lunare.
Inscrierile se primesc zilnic dela 9-12 şi 4-6

Tariful publicaţiilor
în ziarul „Opinia" (cat. IV)

Dela 1-1000 linii în sus	Lei 9	linia
„ 1000 linii în sus	„ 7.50	
Anunţurile colectorilor de loterii	„ 10	
Bilanţ, convocări, notificări, etc.	„ 30	
Ştiri artistice, şcolare, judiciare	„ 15	
Informaţii comerciale min. 5 linii	„ 17.50	
Informaţii financiare „ 5 „	„ 17.50	
Informaţii loterii de stat	„ 25	
Informaţii colectori loterii	„ 20	
Intruniri electorale, anunţuri	„ 15	
Articole, dări de seamă comerciale, etc. în corpul ziarului	„ 25	
Anunţuri mortuare maximum Lei 1000 (80 linii)		
minimum „ 250 (30 „)		

Orice anunţ în text

Anunţuri comerciale şi financiare	Lei 20	
Parastase şi mulţumiri mort are maximum	„ 300	anunţul
Parastase cuprinzând acelaşi anunţ 3 nume maximum	500	„
Anunţuri de logodne, căsătorii şi botezuri cel mult 15 linii	„ 150	„
Anunţuri de logodne, căsătorii, botezuri, etc. la informaţii nedepăşind 10 linii	„ 300	„
Numiri, permutări, deplasări, decorări etc. la informaţiuni ne depăşind 10 linii	„ 300	„
Acte juridice, sentinţe hotărâri, cereri de naturalizare etc. la anunţuri	„ 10	linia
Acte de mulţumire	„ 10	„
Acte de mulţumire la informaţiuni	„ 20	„
Cutia cu scrisori, plasat lângă text	„ 20	„
Extracte de divorţ simple, bucata	„ 400	bucata
Anunţurile editurilor şilibrăriilor se taxează după un tarif special		
Schimbare de nume 3 publicaţiuni	„ 600	
Anunţuri dela instituţiuni industriale 1 pag.	25.000	lei
Anunţuri comerciale 1 pagină	25.000	„
Anunţuri financiare, asig. oficiale 1 pag.	30.000	„

În paginile din dreapta cu 10% plus.
La angajarea de linii se va fixa un termen pentru publicarea lor, care în nici un caz nu va fi mai mare de 3 luni. Aceste anunţuri se vor publica Duminica şi Sărbătorile numai atunci când va fi posibil, fără obligaţiune. Anunţuri mai mari de 4 coloane se taxează în categoria anunţurilor speciale, astfel:
Primele 4 coloane se vor taxa conform tarifului obişnuit indiferent numărul de linii. Ce trece de 4 coloane **tarif dublu.**
Reclame pentru ziare, cărţi, reviste, broşuri, se taxează tarif dublu.
P. S. Anunţurile mai mici ca spaţiu de 10 linii se vor plăti cu tariful a 10 linii. Anunţuri şi informaţiuni cu fracţiuni de linii, adică de 6, 7, 9, 11, 13, 18, etc. linii nu se admit decât socotit 10, 15, 20, etc. linii.
Orice anunţ plasat în pagina de mica publicitate 25% în plus.
Orice anunţ cerut să apară special se taxează cu tarif special.

Mica Publicitate minimum 10 cuvinte

Cereri de serviciu	1	leu cuvântul
Oferte	2	lei cuvântul
Vânzări	3	lei cuvântul
Vânzări imobile, moşii, păduri, arendări	3 „	„
Inchirieri de apartamente şi camere	3 „	„
Pensiuni	3 „	„
Locţiuni mulţumiri	2 „	„
Diverse profesionale şi comerciale	3 „	„
Pierderi, dispariţii	1 „	„
Staţiuni climaterice şi balneare	1 „	„
Căsătorii	5 „	„

Orice anunţ cerut să apară la altă rubrică decât cea respectivă se taxează dublu.
Anuuţurile încadrate se taxează dublu, iar cele cu clişeu se taxează cu tarif special.
Toate anunţurile şi orice fel de reclamă, informaţiuni, articole, etc. se măsoară cu liniametru corp 5.
Plata la orice anunţ sau angajament se face numai anticipat.

Tariful licitaţiilor

Anunţuri de licitaţii până la o valoare de lei 50.000 se vor da numai ziarelor locale	Lei 2.50	cuv.
Idem de la 50.000—200.000 lei	„ 2.50	„
Idem de la 200.000—500.000 „	„ 3.00	„
Idem dela 500.000—1.000.000 „	„ 3	„
Idem dela 1.000.000 lei în sus	„ 4	„
Anunţurile tribunalelor pentru consolidarea de terenuri petrolifere linia corp 5	„ 15	„
Publicaţiuni de licitaţii mobiliare, incheeri pentru radieri de convenţiuni pentru fiecare anunţ	„ 250	
Orice alte publicaţiuni	„ 10	linia

Pentru ziarele din provincie, noul tarif intră în vigoare cu începere dela 15 August 1938.

Un film minunat
O operă magistrală
Cântece şi dansuri
RUSEŞTI
Nopţi Princiare
în care joacă minunata vedetă
Käthe von Naghy
comicul rus
Nicolas Koline
şi turburătoarea cântăreaţă franceză
Marina Schubert
şi baletul
Stenka Razin
executat de trupa
DIAGHILEFF
Cântecele în limba rusă. **De Luni**
LA SIDOLI

De vânzare
casă gospodărească, solidă, 4 odăi, bucătărie, cămări, pivniţă, apă, lumină electrică etc.
Poziţie centrală lângă tramvai şi Hală. Preţ foarte avantajos. A se adresa la ziar.

Ţesători
se angajează imediat la fabrica „Soietex" din strada A. C. Cuza No. 23.

Dr. Violette Strat
Boli interne şi de femei
Mamoş
reintorcându-se din străinătate s'a reluat consultaţiile **în strada Mărzescu 8**
orele 9-1 p. m. şi 7-8 seara

Cu paşaport colectiv
Douăsăptămâni
— în —
Italia
8600 lei
Milano—Florenţa-Roma-Napoli-Venezia-Grotele dela Postumia
3 — 16 Septembrie
Inscrieri la
TURISMUL MONDIAL
Condacerea
M. Barasch şi I. Brebu
Bucureşti Cal Victoriei 60
Tel. 5-35-07
Iaşi Biroul Ing. Lemel
Lăpuşneanu 20. Tel. 1120

Doctor M. HELD
Medic Şef de Dispensar
Fost Asistent de Clinică la Paris
Boli de inimă şi plămâni
Tratamentul Varicelor
prin injecţii
Cons. 10--11 dim. şi 3--6 p. m.
IAŞI, str. Anast. Panu 22
etaj

Câteva precizări
în legătură cu situaţia dela Asigurările sociale

(Continuarea din pagina 1-a)

şi cu bună voinţă se poate face, mai ales când farmacia posedă toate medicamentele curente şi când posedă şi o serie întreagă de specialităţi.

Subsemnatul am îndatorirea de a supraveghia respectarea dispoziţiunilor Casei Centrale de către Medicii consultanţi şi numai în cazuri excepţionale şi bine motivate, se pot face aprobări la farmaciile particulare, ceia ce nu era cazul asiguratei citate, căreia i s-a prescris un medicament similar din Farmacia Casei, de acelaşi medic ginecolog.

3. Chestiunea bibliotecei de care se face atâta caz, s-o examinăm şi pe aceasta. Până la venirea mea la conducerea medicală a Casei, se obişnuia „din comoditate" ca medicu şef fiind şi medic consultant, să dea consultaţii în sala specialităţii respective şi uneori în acelaşi timp cu consultaţiunile de specialitate.

Eu am înţeles a separa complectamente aceste două servicii, înjghebând un cabinet de consultaţii cu mobila rămasă din sala preşidintelui şi neavând nici un dulap în care să pot ţine instrumentarul necesar serviciului meu, cât şi pentru alte servicii, precum şi diferitele cărţi medicale ce se iroseau pe birouri, am cerut Consiliului de administraţie să confecţioneze o bibliotecă ca să servească şi de dulap de instrumente, ceia ce acesta a aprobat şi după îndeplinirea formelor legale (oferte, etc.) s'a cumpărat, costând opt mii de lei, ce au fost plătiţi de la fondul existent în buget sub denumirea de mobilier şi nu dela fondul medicamentelor, cum se încearcă a se insinua.

4. In chestiunea fabricei Textila-Copou ţin să fac cunoscut că această fabrică are aranjată asistenţa medicală, cum nu are nici o fabrică din Iaşi.

Ea are un dispensar propriu şi 3 medici. Dl. Dr. D. Iamandi medicul Circ. III. Dl Dr. Pineles şi subsemnatul, care nemai-având timpul necesar, am delegat pe alt medic din asigurări să facă acest serviciu la Fabrică. In ceia ce priveşte situaţiunea D-lui Dr. Rabinovici, conducerea fabricei ne spune că este un aranjament intern între lucrători, medic şi conducători, neavând nici o legătură cu Casa Asigurărilor Sociale.

Iată lămurile pe care am crezut necesar să le dau oamenilor de bună credinţă, inclusiv şi amicului Laur Preda, cei de rea credinţă neprezentând nici o importanţă.

Dela 15 Aprilie 1925 de când funcţionez la Asigurările Sociale, conducând cu titlul definitiv un serviciu de consultaţii dela 1 | 1 | 1928, nu mi-am făcut decât datoria şi cred că am reuşit în bună parte să corespund nevoile acestei Instituţii. Aceiaşi datorie mi-o fac şi astăzi în serviciul ce mi s-a încredinţat, mărturie fiind procesele verbale încheiate de d-nii Inspectori Generali de control sanitari sau administrativi, — procese verbale pe cari le ţin la dispoziţia celor interesaţi.

In ceia ce priveşte faptul că deţin provizoriu postul de medic şef, căutând pare-se a se aduce o acuzaţiune şi din aceasta, ţin să se ştie că acelaşi situaţie provizorie au avut-o şi toţi predecesorii mei fără nici o excepţie, fiindcă conform art. 93 din legea asigurărilor sociale, definitivarea în acest post nu se poate face decât prin examen de capacitate sau concurs, care sper că se va ţine către sfârşitul anului, aşa că cei ce nu pot dormi noaptea şi jelesc acest loc, trecând peste colegialitate, prietenie şi omenie, să se pregătească de examen şi să lase cancanurile la o parte căci nu mai prind.

De altfel şi consiliului de Administraţie al Casei de Asigurări în şedinţa dela 22 August 1938 şi la care a asistat şi d. Inspector general Otănuanu luând în discuţie cele apărute în sus zisul ziar s'a solidarizat în totul cu activitatea directorului şi a medicului şef, dând şi un comunicat în acest sens.

Dr. C. BULĂU

Dela Cercul de Recrutare

Revizuirea unor categorii
de scutiţi sau dispensaţi la încorporare

Se aduce la cunoştinţă tuturor tinerilor recrutaţi pe raza Cercului de Recrutare Iaşi, din contingentele 1922, (născuţi în anul 1900) şi până la contingentul 1936 inclusiv (născuţi în anul 1914) din categoriile: scutiţi sau clasaţi improprii de serviciul militar, dispensaţi medical cari nu au fost revizuiţi şi reformaţi medical, că:

Toţi aceştia se vor prezenta negreşit în zilele de 9 şi 10 Septembrie 1938 ora 7 dimineaţa la Spitalul Militar Iaşi pentru revizuire. Ceilor cari nu se vor prezenta în zilele de mai sus, li se va anula clasarea medicală avută, şi vor fi consideraţi buni de serviciu, şi încorporaţi imediat, indiferent de etatea ce o au.

La această revizuire nu se vor prezenta acei ce au obţinut o clasare medicală definitivă dela Comitetul Consultativ al Armatei.

Comandantul Cercului de Recrutare Iaşi
Lt. Colonel. *D. Geanoiu*

Programul noului stagiuni
a Teatrului Naţional

(Continuare din pagina 1-a)

le-a comunicat programul noului stagiuni teatrale.

Stagiunea se va deschide la 24 Septembrie, cu piesa *„Trandafirii roşii"* de Zaharia Bârsan; după care va urma: *„Mansarda Penelopa,* comedie de Sommerset Maugham, *„Regele Lear"* de Shakespeare, *„Profesorul Storiţin"* de Leonid Andriev, *„Fata babei şi a moşneagului"* de d. N. Iorga, *„Alegroma non troppo"* de I. Minulescu, *„Tândală şi Păcală"* de d. Adrian Pascu, *„Faust"* după Goethe, *„Cafeneaua cea mică"* de Tristan Bernard şi *„Chiriaşul de la al treilea dinspre curte"* de Jerome K. Jerome. Aceste piese formează prima parte a stagiunii.

Totodată, Naţionalul ieşan va reedita succesele din trecuta stagiune, prin organizarea de festivaluri bilunare — Duminică dimineaţa—special pentru tineret.

Menirea teatrului

Dl. director Teleajen a ţinut să sublinieze că direcţia generală a teatrelor a luat măsuri pentru creiarea unei şcoli unitare în mişcarea teatrală românească; teatrul trebuie să rămână text şi actori. De-a cum—după atâţia ani de încercări şi tentative de concurare a cinematografului—teatrul se va întoarce pe făgaşul adevăratei sale meniri.

In cursul noului stagiuni, teatrul ieşan va fi vizitat de d. Fernando Dicruciato, din serviciul italian de propagandă teatrală care va veni special pentru a pune în scenă o piesă a unui cunoscut dramaturg al Italiei.

*

Dl. Sandu Teleajen a anunţat că decorurile primelor premiere sunt lucrate, astfel că deacum înainte nouile montări nu vor mai necesita excese de lucru; totul e pus la punct şi calculat cu precizie, asigurând noului stagiuni un curs normal.

Luna Iaşilor

In încheiere, ţinem să anunţăm că d. Aurel Ghiţescu e în tratative cu comitetul organizator al Lunei Iaşilor, pentru aranjarea unei serii de spectacol în aer liber în parcul Ex-Poziţiei Carol al II-a.

De siguri că echipa de tineri artişti, condusă de d. Ghiţescu va cunoaşte acelaşi succese ca şi toamna trecută.

Dam.

Activitatea muzicală
dela Atelierele C. F. R. Nicolina
Fanfara Societăţii Culturale S. A. I.

Ne-am ocupat în câteva rânduri, prin coloanele ziarului nostru, despre activitatea culturală şi muzicală desfăşurată în Atelierile C. F. R. Nicolina de sub vrednica conducere a D-lui Inginer şef *Emil Mitescu.*

Din iniţiativa Societăţii Culturale, Sportive şi Muzicale a personalului acestei instituţii, s'a înfiinţat o fanfară în genul muzicilor militare.

Conducerea fanfarei s'a încredinţat D-lui *Enescu D-tru* fost sub şef al Muzicilor Militare 13 Inf. şi 2 Transmisiune din localitate, un muzicant desăvârşit, cu o activitate muzicală remarcabilă în oraşul nostru.

Astăzi suntem în măsură să anunţăm că instrumentele s'au comandat la Fabrica: A. K. Hüttl din Graslitz Cehoslovacia, prin reprezentantul acestei fabrici: Firma „Phoenix" din strada Lăpuşneanu, şi vor sosi la vama Iaşi până la 1 Sep. a. c.

Contractul şi comanda au fost semnate de Dl. Inginer Gh. Berneagă Vice Preşedintele şi Gogu Gh. Vasiliu Secretarul General ai aceste societăţi. Amândoi pun tot sufletul, pentru realizarea acestei opere absolut necesare atelierelor C. F. R. Iaşi.

Până la sosirea instrumentelor, Dl. Enescu D-tru Şeful Muzicei, împreună cu Dl. Şerban student al Academiei de Muzică din Iaşi, au început exerciţiile teoretice cu elevii.

Cursurile se ţin în fiecare zi după orele de lucru la Atelierile C. F. R. Iaşi.

Prin realizarea acestei fanfare C. F. Riste, laşul adaugă încă un punct de progres în activitatea lui muzicală.

REP.

Un slujbaş vrednic
Dl. Alexandru Năstase

Pe ziua de 1 Septembrie a fost pensionat d. Alexandru Năstase, secretarul inspectoratului regional Sanitar, după o activitate rodnică de 30 ani.

Dl. Alexandru Năstase, este un nume cunoscut personalului sanitar superior şi inferior din întreg cuprinsul Moldovei, cât şi ieşenilor:

Nu era persoană care să fi apelat la serviciul d-sale, şi să nu fi fost satisfăcută.

Fire blândă, funcţionar corect, d. Alexandru Năstase a funcţionat ani de zile ca secretar general al serviciului sanitar al oraşului. Dr. Cazacu, pe atunci inspector şef al regiunii, apreciind calităţile sale, a cerut transferarea şi avansarea d-lui Năstase, care a trecut la inspectoratul sanitar.

Dl. Alexandru Năstase, a fost apreciat şi notat cu calificative maxime de către medici cu renume cum au fost general dr. Vicol, prof. Univ. dr. Martinescu, precum şi d-nii prof. dr. Hortolomei şi inspector general dr. Bulău.

D. Alex. Nastase lasă o frumoasă amintire, atât superiorilor cât şi subalternilor săi.

Iar noi care în profesiunea noastră l-am întâlnit zilnic la datorie, îi dorim ani mulţi şi sănătate.

BRUIUS

Trebuie să se ştie!
(Continuarea din pagina 1-a)

de seamă: .... comisiunea a *azizat la* măsuri de.... Se poate imperechea mai neserioasă şi năstruşnică? Par'că ai spune: s'a avizat sosirea delegatului.... ceia ce ar fi pe înţeles mai mult încă dacă s'ar fi înlocuit barbarismul „a aviza" cu un verb românesc. Drept e că verbul aviser înseamnă şi a se gândi, a chibzui la, dar mai întâiu înseamnă a anunţa şi decе să-l luăm cu înţelesul cel de-al doilea când ar trebui să nu-l luăm cu nici un înţeles?

Aţi auzit şi aţi cetit de sigur frumuseţi de vorbire ca aceasta: *înainte să plec la* gară.... (!)

De când *înainte cere subjonctivul?* Românul spune şi scrie: *înainte de-a pleca* sau *înainte de plecare,* ceia ce nu-i totuna, fiindcă nu-i totuna subjonctivul cu infinitivul.

Alţii spun şi scriu: domnul X *a logodit* cu domnişoara Y. De când verbul a logodi a rămas numai transitiv? Ce s'a întâmplat cu forma lui reflexivă? De ce această stricare de limbă? Românul spune şi scrie: domnul X *s'a logodit* cu domnişoara Y, pentrucă de logodit, *l-au logodit* părinţii şi preotul.

Dar întrebuinţarea lui *de-acu?* Din funcţiunea pe care o îndeplineşte acest de-acu se vede cum a furat locul lui „deja". In limba noastră se spune şi se scrie acest „de-acu (m)", dar pentru a se arăta o acţiune ce începe în prezent şi continuă în viitor. Exemplu: de-acu (m) încolo voiu şti să iau măsuri. Nu însă aşa: Venus a marcat *de-acu* (? !) 2 puncte. Cum se poate să pui lângă un trecut perfect (deci arătând o acţiune terminată), două cuvinte ce arată o acţiune începând în prezent şi continuând în viitor, când acţiunea nu mai continuă? Ar fi mers: Venus a marcat deja 2 puncte, dar franţuzeşte şi nu româneşte.

Tot aşa întrebuinţarea greşită a verbului „a trebui". *Verbul a trebui este unipersonal,* are deci o singură persoană ca formă, persoana treia, ca şi verbul a ploua. Aşa stând lucrurile, verbul „a trebui" nu se acordă cu persoana şi numărul. Dacă spun: eu trebuie să plec, acordul în număr şi persoană se face între „eu" şi „să plec", pe când „trebuie" rămâne neschimbat, ca în tot mersul conjugării. E drept a se scrie:

eu trebuie să plec
tu trebuie să pleci
el trebuie să plece
noi trebuie să plecăm
voi trebuiţi să plecaţi
ei trebuie să plece

şi nu:

eu trebuiesc să plec
tu trebueşti să pleci
el trebueşte să plece
noi trebuim să plecăm
voi trebuiţi să plecaţi
ei trebuiesc să plece

Ex stă o formă acordată, dar atunci înţelesul este schimbat în acela de „a fi necesar". Exemplu: noi trebuiam acestei acţiuni, adică noi eram necesari (exclusiv) acestei acţiuni, însă forma aceasta este foarte puţin căutată de scriitorii.

Tot în legătură cu verbul „a trebui" am de arătat greşala ce se face când după el se pune indicativul.

Indicativul nu arată nici o dată ideia de necesitate pe care o cere verbul a trebui. Deci e greşit a se spune: *trebuie că trenul a plecat* şi e bine a se spune: *trebuie să fi plecat trenul.* Să nu se încurce forma greşită „trebuie că" (tradusă rău după „il faut que") cu forma bună „Trebuie că". Exemplu:... trebuie ca fiecare om să ştie...

Pentru azi, atât.—

Dr. Lambescu

Citiţi „OPINIA"

Informaţiuni

x Intr'un spital din Bucureşti, a încetat din viaţă avocatul Titus Ionescu din Fălticeni, fost deputat şi prefect al jud. Baia.

x *Societatea Pensionarilor Casei Muncei* anunţă că Serbarea care trebuia să aibă loc în ziua de 27 August a. c. în grădina Parcului Expoziţiei, din motive bine determinate se amână pe ziua de 24 Septembre a. c.

Serbarea va avea loc în grădina „Salcia" strada Crucei, deoarece grădina Expoziţiei va fi ocupată cu luna Iaşilor. Biletele vândute sunt valabile pentru grădina „Salcia".

EXTINDEREA UZINELOR ELECTRICE

In acest scop se achiziţionează un teren de peste 4000 m. p.

Se cunoaşte planul de extindere a uzinelor, întocmit de Societatea Comunală de Electricitate din Iaşi.

Societatea s'a adresat Primăriei, cerând să-i vândă un teren de 4250 m. p., în strada Uzinei, teren consistând din diverse parcele, cu megieşia generală la răsărit: str. Uzinei şi parcela d-lui Gh. Ciureanu; la sud cu stradela Săulescu; la apus cu Soc. Comunală-Iaşi şi la nord cu Soc. Comunală de Electricitate şi cu parcela d-lui Jean von der Heidt.

Primăria a delegat pe d. ing. Petrov, şeful serviciului Planului, cu întocmirea raportului respectiv.

Comisiunea tehnică, în frunte cu d. ing. Petrov, a arătat că deşi legea cere vânzarea terenurilor prin licitaţie publică, totuşi este necesară a se ceda terenul, special pentru extinderea uzinelor, care sunt de fapt ale comunei.

Dealtfel, acel teren n'ar putea fi vândut particularilor din cauza zgomotului şi trepidaţiilor motoarelor; iar la circa 1 metru adâncime, pământul este îmbibat cu apă. Deci se cer fondaţii speciale costisitoare, cheltueli pe care un particular nu le-ar putea suporta prea uşor.

In consecinţă, comisiunea tehnică a opinat să se vândă Uzinei terenul în chestie, fixând preţul la aproximativ 400 mii lei.

Eri dimineaţă d. primar Eşianu a fost pus în curent cu concluziile raportului şi a dispus trimitirea tuturor lucrărilor şi planurilor, lor d. rezident regal M. Negruzzi, cu rugămintea de a aproba vânzarea acelui teren.

Căci după cum se ştie, odată cu înfiinţarea Rezidenţiei, anumite lucrări ale Municipiului vor fi rezolvate de această instituţie, ne mai fiind nevoie a fi trimise la Bucureşti.

V.G.

Colonia şcolară „Spiru Haret"

şi conducerea căminului dela Mangalia

Oameni de inimă, în dragostea lor pentru micuţii şcolari ce au nevoe de soare şi mare, au pus încă acum 18 ani în urmă bazele unei colonii şcolare ce poartă numele marelui Spiru Haret.

Această colonie, ani de-arândul trimete copiii saraci, să se bucure de soarele mării.

Prin bunăvoinţa unora şi tenacitatea conducătorilor, colonia şi-a construit un local propriu la Mangalia. Acest local are astăzi însă nevoe de multe îmbunătăţiri. Nu e tencuit pe dinafară, n'are veselă, n'are lingerie suficientă pentru paturi; iar zbuciumul conducătorului efectiv, al d-lui Vasile Pamfil, care obţinuse dela fostul ministru dl. dr. C. Angelescu un fond de 400.000 lei, a rămas fără rezultat.

Banii s'au promis, ori nu s'au putut încasa. Totuşi acest energic director de şcoală n'a dat înapoi. Apelând la personalităţile Iaşului şi ajutând pe d-na preşedintă Suzeta Irimescu, d. instit. Vasile Pamfil a organizat şi în anul acesta două colonii şcolare, una de băeţi, între 1—25 Iulie şi alta de fete între 27 Iulie şi 20 August. S'au bucurat de soarele binefăcător al mării 60 de băeţi şi 41 de fete.

Dl. dr. Cădere medicul şef al municipiului, tatăl tuturor şcolarilor saraci şi nevoeşi a dat neprecupeţitul său concurs.

Găzduiţi într'un dormitor higienic, cu peste 100 de paturi, copiii au câştigat până la 4 kgr. în greutate.

Conducătorii lor dl. Vasile Pamfil, d-na Ecaterina Pamfil, Leonte şi d-ra medic Catană, cât şi institutorul strejer V. Strungaru înlocuindu-le părinţii, au făcut pe micuţii vizitatori să uite de casă.

Li se servea de patru ori masa pe zi. Dimineaţa cafea cu lapte, la 10 şi 4 gustare—pâns cu unt—mejun sau miere. La prânz şi seara două feluri de mâncare şi fructe.

N'a fost nici o boală, nici un accident. Directorul Vasile Pamfil a muncit şi acolo—şi munca aceasta a cunoscut-o întreaga Mangalie.

A organizat două frumoase şezători străjereşti—Reunind copiii celor trei colonii, ai liceului internat, ai ministerului muncii şi Spiru Haret, şi a condus un frumos cor, în faţa a peste 1000 de persoane în frunte cu primarul Mangaliei d. Colonel Lamatescu. La aceastăserbare au mai luat parte d-na şi dl. prof. univ. Traian Ionaşcu membri în Comitetul Coloniei şi dl. T. Bădărău Comandantul legiunei străjeri Iaşi, care a ţinut o frumoasă şi însufleţită cuvântare.

Copiii au vizitat cetatea Calatis, ca părjoliţi de soare şi plini de sănătate să revie din nou la casele lor, după 3 săptămâni de voioşie şi viaţă păcută pe alte meleaguri.

Vasile Maximovici

INFORMAŢII

x La primărie se lucrează la întocmirea dosarului cu planurile imobilelor, proprietatea d-lor: Streit, Motăş şi Jurist care sunt supuse exproprierii, în vederea deschiderii străzii, dintre Piaţa Unirii şi str. V. Alexandri, prin curtea Primăriei.

x SPORTIVE.—Astă seară la ora 9 precis, are loc adunarea secţiunei de foot-ball a asociaţiei Macaby-Hacoah.

Toţi jucătorii, seniori, juniori şi domnii suporteri, sunt rugaţi a lua parte la această şedinţă unde se vor discuta chestiuni importante.

x Şcoala Profesională „Tereza General Milicescu" s'a transformat în Gimnaziu Industrial. Cursurile încep la 15 Septembrie iar înscrierile de la 25 August. Informaţii se pot lua în fiecare zi între orele 9—12 şi 2—4 la cancelaria şcoalei, strada Alb net 5.

La şcoală e liber un loc de pedagoagă.

x De câteva zile, serviciul la biurourile Camerei de Comerţ are loc şi după amiază, în fiecare zi între orele 4—7.

Cum se va vinde mustul în detaliu

Măsurile organelor financiare

In urma dispoziţiunilor Direcţiei Monopolului, d. Ad-tor financiar N. D. Popa a luat următoarele măsuri în vederea desfacerii mustului în actualul sezon.

Mustul nu se va putea pune în consumaţie, decât numai de către Sindicatele Viticole şi *posesorii de brevete de producător.*

Sindicatele Viticole vor putea desface mustul numai la sediu, în Pavilioanele lor proprii, care să fie amenajate în scopul acesta, iar operaţiunea mustuirii va trebui să se facă chiar în pavilioanele lor respective, neadmiţându-se ca mustul să fie adus gata fabricat din altă parte.

Sindicatele Viticole vor fi scutite de plata taxei de brevet şi a taxei de consumaţie pentru mustul astfel pus în vânzare.

Viticultorii posesori de brevete de producător, pe lângă struguri ori alte feluri de fructe vor putea desface mustul la pahar, din proprie producţie, numai în localurile respective.

Aceştia vor plăti taxele aferente în cazul când mustul va fi adus gata fabricat de la cramele lor; şi vor fi scutiţi de această taxă când mustul se fabrică chiar în localul de debit pentru care posedă brevet.

Proprietarii de vii cari nu posedă brevet de producător, nu vor putea beneficia de dispoziţiunile ordinului de faţă şi ca atare nu li se va îngădui vânzarea mustului.

Vânzarea mustului în aceste condiţiuni nu se vor putea face decât cel mai târziu până la 15 Octombrie, termen peste care nu se va putea trece, iar cei din categoriile de mai sus, cari nu voesc să pună în consumaţie acest fel de băutură, vor trebui să obţină din partea Ad-ţiei de Constatare respective, o autorizaţie în acest sens.

Noi zăcăminte de petrol în judeţul Bacău

Bacău 26.—In urma sondagiilor întreprinse pe teritoriul judeţului Bacău în ultimul timp, au fost descoperite noui zăcăminte petrolifere în regiunea Tescani.

Ca urmare a rezultatelor obţinute în urma ultimelor sondagii, societatea petroliferă „Romăno Americană" a încheput instalarea unei sonde de explorare între satele Sârbi şi Cetăţuia.

Interesul stârnit de ultimele descoperiri a trezit nădejdi noui în rândul locuitorilor din acel ţinut, care speră într'o stare mai bună datorită exploatărilor petrolifere.

Pentru plasarea în şcoli

a orfanilor Spiridoniei

Intre sarcinele ce au fost impuse de către donatorii aşezămintelor Sf. Spiridon, este şi aceia a creşterei şi educaţiei copiilor abandonaţi, îngrijiţi de această instituţie de orfelinatul din Popricani.

După terminarea cursului primar, aceşti copii capătă îndrumări după aptitudini. Unii care se disting la învăţătură sunt plasaţi la licee, alţii la meserii şi şcoli de agricultură.

Spiridonia are în fiecare an un număr important de elevi orfani, cari urmează la diferite şcoli. Unii se disting, ajungând apoi la situaţii frumoase.

Anul acesta, la şcoala primară din Popricani a absolvit un nou grup de elave şi elevi care trebuiesc plasaţi în şcoli secundare.

Insă situaţia critică financiară a Spiridoniei nu permite plata taxelor şcolare.

Eri dimineaţă, d. director general A. M. Frimu a primit pe d-ra Olimpia Haloş, directoarea orfelinarului, care i-a înaintat un raport asupra acestei chestiuni, şi în care arată că 5 elevi absolvenţi ar urma să fie daţi la licee şi şcoli industriale, iar 7 fete la şcoli profesionale, sau la un atelier de croitorie.

D. director general Frimu a dispus să se intervină de urgenţă la d. Ar. Călinescu ministrul Ed. Naţionale şi la d. Rosa ministrul Muncii, spre a se acorda scutiri de taxe pentru orfanii Spiridoniei.

Rămâne de văzut care va fi răspunsul celor două ministere.

Guvernul a pus în studiu planul Mitropoliţilor Nicodim şi Visarion

pentru construirea unei linii ferate Paşcani—Tg.-Neamţ—M-rea Neamţu

O scrisoare a d-lui Măgureanu, subsecretar de stat la preşedinţie

Incă din timpul pe când conducea gospodăria Monastirei Neamţu, I. P. S. Mitropolit Nicodim a făcut demersuri pe lângă diriguitorii ţării să se construiască o linie ferată de la Paşcani până la Tg. Neamţu.

După ce Monastirea Neamţu a intrat în posesia vetrei înconjurătoare, s'a simţit mai mult nevoia unei căi ferate.

Fabrica de cherestea care are o producţie însemnată, face transporturi cu camioane până la prima staţie de cale ferată, iar imensele întinderi de pădure ale Monastirei nu pot fi puse în deplină folosinţă.

Acum câtva timp, stând de vorbă cu I. P. S. Mitropolit Nicodim la Neamţu, în legătură cu pădurile mănăstireşti, chiriarhul mi-a declarat că, atunci când se va construi o linie ferată, se vor înfiinţa în fiecare oraş din Moldova şi mai cu seamă la Iaşi, depozite de lemne din vatra mănăstirească, care se vor vinde cu preţuri extrem de reduse.

Acum o lună, fiind la Neamţu şi I. P. S. Mitropolit Visarion a Bucovinei,—chiriarhul Moldovei a propus să se întocmească un memoriu către I.P.S. Patriarh Miron, şeful guvernului, prin care să se ceară construirea liniei ferate Paşcani—M-rea Neamţu. Pe lângă I. P. S. Mitropolit Visarion au semnat memoriul şi câteva personalităţi moldoveneşti, printre care d-nii N. Costăchescu, Osvald Racoviţă, primar Eşianu, Epitropii Spiridoniei etc.

Demersul chiriarhilor moldoveni au avut ecou.

Astfel ieri I. P. S. Mitropolit Nicodim a primit din partea d-lui Măgureanu, subsecretar de Stat la preşedinţia consiliului, o încunoştiinţare în legătură cu memoriul înaintat I. P. S. Patriarh.

Dl. Măgureanu face cunoscut chiriarhului Moldovei că guvernul a luat în studiu proectul construirii liniei ferate Paşcani-Mrea Neamţu, şi că în primul consiliu de miniştri se va delega o comisiune care să facă cercetări pe teren.

Subsecretarul de stat la preşedinţie precizează că chiar d. ministru Ghelmegeanu se ocupă de această problemă şi că în curând conducătorul departamentului comunicaţiilor va face o vizită la Neamţ.

Iată dar că un vechiu deziderat al I. P. S. Mitropolit Nicodim şi al moldovenilor e pe cale de a se realiza.

Grig. Spiru

Campania sanitară

în oraşul şi judeţul Vaslui

Vaslui.—Ofensiva sanitară, acţiune întreprinsă de d. general dr. Marinescu ministrul sănătăţei, se desfăşoară în cuprinsul oraşului şi jud. Vaslui, într'un ritm vioiu. Pentru a se obţine rezultate frumoase de pe urma acestei campanii, d. dr. D. Holban medicul primar al oraşului, a luat cele mai intense măsuri.

Dl. dr. Holban, împreună cu d. primar delegat V. Tazlăuanu, au lansat o ordonanţă către populaţia oraşului, prin care se arată măsurile de higienă, ce privesc pe locuitorii urbei noastre, pentru localurile publice, în special pentru debitele de băuturi şi alimente; apoi măsuri în legătură cu consumarea apei şi întreţinerea fântânilor, precum şi măsurile contra boalelor venerice. Ordonanţa mai prevede că locuitorii vasluieni sunt obligaţi a se supune operaţiunilor de vaccinare şi revaccinare şi să aducă de îndată la cunoştinţa serviciului sanitar orice caz de boală infecto-contaginoasă.

Contravenienţii vor fi aspru pedepsiţi.

De asemeni şi în comunile din judeţ campania sanitară se desfăşoară cu multă intensitate, graţii măsurilor luate de către d-nii colonel C. Longhin prefectul judeţului şi dr. Aurelian Teodoru medicul primar al judeţului. Echipe sanitare formate din medicii respectivi, intelectualii satelor, adică învăţătorii, preoţii, primarii, agronomii, perceptorii etc., activează cu întregul personal în subordine, la acţiunea de ridicarea sanitară a satelor.

Pentru o cât mai bună reuşită a ofensivei sanitare, se ţin conferinţe în toate comunele din jud. nostru.

Intreaga populaţie a oraşului şi judeţului dă o deosebită atenţie campaniei sanitare, supunându-se şi executând în totul, instrucţiunile şi sfaturile date. Toată activitatea sanitară se desfăşoară conform programului elaborat de către d. dr. T. Bulău, inspector general sanitar al Moldovei, în perfect acord cu autorităţile judeţiene, comunale şi sanitare din oraşul şi judeţul Vaslui.

CALEX.

CITIŢI „OPINIA"

INFORMAŢIUNI

x D. rezident regal M. Negruzzi a făcut cunoscut primăriei că, conform noilei legi administrative, toate lucrările instituţiei ce urmau să fie rezolvate de Ministerul de Interne, deacum înainte vor fi soluţionate de către Rezidenţie.

x D. ing. Georgescu, dela Primărie, lucrează actualmente la un interesant plan, după care se vor aplica metodele de curăţire a oraşului.

x D. prof. Constantin Kiriţescu, directorul învăţământului superior din ministerul educaţiunii naţionale, a cerut d-lui ministru Armand Călinescu să fie desărcinat din postul de director în minister pentru a se putea dedica activităţii sale ştiinţifice.

D. ministru al educaţiunii naţionale luând act de această cerere, a primit-o.

x Duminică 28 August crt., va avea loc inaugurarea oficială a noului obor de cereale din Tg. Sculeni-Iaşi, al cărui preşedinte este d. Gh. Cimpoieşu.

Vor lua parte la această inaugurare şefii autorităţilor respective şi un reprezentant al Minist. economiei Naţionale.

x Asociaţia patriotică „Vitejii Neamului" Filiala Iaşi, a solicitat Primăriei să i se acorde în mod gratuit un teren pentru construcţii de case pentru membrii acestei societăţi.

Asociaţia propune să i se dea terenul aflat între Aleia Gr. Ghika-Vodă şi propietatea Vidraşcu-Copou.

x Corul Bisericei „*Cuvioasa Parascheva*" (Prapa-Doamna), de sub conducerea d-lui Sorin Vânătoru, îşi reîncepe activitatea, făcând prima repetiţie Joi 1 Sept. ora 7 seara.

Duminică 4 Sept. corul va da răspunsurile la sf. liturghie.

DOMNIŞOARA TÂNARA, castă, doreşte căsătorie meseriaş sau salariat. D-şoara Aneta str. Brăduţa 25, Iaşi.

PIERDUT Buletinul Biroului Populaţiei Iaşi No. 35683 din 24 Maiu 1927 pe numele de Bârzu Mihai şi Bârzu Elena din str. Păcurari 147.

Se declară nul.

PIERDUT buletinul populaţiei eliberat de Com. Bleşteni jud. Bălţi şi manualul de servitoare eliberat de biroul de servitori Iaşi.

Se declară nule.

Varvara Eustrate
str. Negruzzi 3

DE INCHIRIAT o cameră mobilată pentru o funcţionară sau studentă. Doritorii se vor adresa la redacţia ziarului.

VÂND căruţa pe arcuri şi una şea de călărie. A se adresa str. Albineţ 65.

DE INCHIRIAT de pe acum o cameră şi bucătărie în semi-subsol. Str. Vasile Conta No. 21 nou. Intrarea prin boltă, la dreapta.

A se adresa la zar.

DE INCHIRIAT 2 apartamente compuse din câte 2 camere, bucătărie, pivniţă, cămară pentru lemne în strada Albineţ 14 bis. Viz bile între orele 9—12 a. m. şi 3—5 p. m. A se adresa d-nei Aglaia Ionescu

DOCTOR
A. Dascăl
BOLI INTERNE
VENERICE şi SIFILIS
Tratamentul blenoragiei la bărbaţi şi femei
Diathermie urologică şi generală
Consultaţii şi tratamente: 7½—10 a. m. şi 2—9 a. m.
Duminică 9—12 a. m.
Iaşi, Str. Cuza Vodă 42
(vis-a-vis de Camera de Comerţ)

Dr. Gancevici
consultă
BOLI DE PIEPT
Str. Lăpuşneanu 19
Luni, Mercuri şi Vineri
între orele 1—4 p. m.
Telefon 1486

x Dl. Doctor **Harry Ochs** chirurg al Spitalului Israelit reîntorcându-se în localitate şi-a reluat consultaţiunile dela 3—6 p. m. în Str. Cismăriei No. 5.

x **Doctorul H. Vascoboinic reîntors din străinătate, şi-a reluat consultaţiunile în str. Elena Doamna 31 — orele 4—6 p. m.**

x *D. Prof. Dr. L. Ballif* consultă în timpul verii, între orele 6—8 p. m. în str. Sărăriei No. 100.

x Dl. **doctor Dimitriu Grigore, asistent al clinicei dermato-sifiligrafice, reîntorcându-se în localitate, şi-a reluat consultaţiile între orele 2 4 şi 7-9 p. m. în afară de sărbători.**

Cabinetul în str. Mărzescu No. 4 (etaj).

x Dl. Doctor A. CASSVAN reîntorcându-se în localitate, şi-a reluat consultaţiile în cabinetul d-sale din str. Elena Doamna No. 20. Pentru boli interne, boli de femei şi venerice. Consult. 2—6 şi 8—9 p. m.

x **Doctorul A. Hoffman s'a mutat în str. Armeană. No. 9 şi consultă zilnic boli nervoase şi boli de nutriţie dela 10-12 şi 3-7; tratamente de slăbire şi îngrăşare. Telefon 1577.**

Grădina şi Sala
CINEMA SIDOLI
Astăzi de la ora 3 p. m.
O tragedie în zăpadă
(Falşificatorii de bani)
cu Ronald Soutre
Jane Baxter
Anthony Bushal
Al doilea film
Cântecul iubirei
cu James Melton
Particia Ellis
Anna Scheridan
Hugh Herbert

Indigestie
Tratamentul logic
după Dr. F. B. SCOTT, dela Facultatea de Medicină, Paris

Indigestiile, gastritele şi ulcerele de stomac, sunt mai toate datorite formării excesive de acid în stomac. Pentru a neutraliza acest acid şi pentru a face ca stomacul să conţină calmante şi alcaline, nu este numai calea cea mai rapidă, dar şi cea mai durabilă pentru a asigura uşurarea.

Pentru acest scop, noi Doctorii prescrim Magnesia Bisurata, un produs care a susţinut încercarea timpului şi nu are nici un efect secundar dăunător. Magnesia Bisurata nu numai că neutralizează excesul de acid, dar calmează şi vindecă pereţii inflamaţi ai stomacului, în acest mod opreşte durerea numaioecât.

Notă.—Magnesia Bisurata, despre care se menţionează mai sus, se găseşte în toate farmaciile şi drogueriile cu preţul de Lei 75.—sau în format mare economic cu Lei 110.—.

✚

In veci nemângâiaţi:

Ing. Aristide Barbaiani cu soţia şi copiii, Ecaterina Vuza cu fiul, Avocat Elie Butnea cu soţia şi fiica, Dr. Lucian Barbaiani, Constantin Georgescu cu soţia, Gheorghe Popescu cu soţia şi copiii, Mihai Iamandy cu copiii, Judecător Ivănescu cu soţia fii, fiice, gineri şi nepoţi au durerea nemărginită a anunţa încetarea din viaţă a scumpei lor mamă şi bunică

ELENA IOAN BARBAIANI

a cărei înmormântare are loc mâine Sâmbătă 27 August orele 17.30 la cimitirul Eternitatea, în biserica căruia sunt depuse rămăşiţele pământeşti.

Rugaţi-vă pentru dânsa.

Nopţi princiare ?

Călătorii eftine — şi — comode
cu 50% reducere pe C. F. R.
IAŞI -- BUCUREŞTI
dus şi înfors
cu plecarea *Sâmbătă ora 21.47*
şi înapoierea *Marţi seara ora 23* din Capitală
—LOCURI LIMITATE—
Informaţiuni şi înscrieri la Agenţia
Wagons-Lits \ Cook
Iaşi, Piaţa Unirei 1
Inscrierile se primesc până Vineri ora 6 p. m.

ULTIMA ORA

Anglia e hotărâtă să intervie în problema cehoslovacă

Ceasuri de primejdie pentru liniştea Europei

Londra 26.—Primul-ministru N. Chamberlain, care este încă uşor suferind, a părăsit aseară Londra, plecând în congediu.

Dar înainte de plecare, d. Chamberlain a avut o nouă consfătuire cu lordul Halifax ministrul de externe.

Dealtfel, la Foreign Office consfătuirile se ţin în permanenţă, păstrându-se însă o discreţie absolută asupra lor.

Se ştie totuşi că s'a primit ieri un raport din Cehoslovacia, care formează obiectul atenţiei diplomatice.

In chestiunea sudeţilor s'au ivit noui complicaţii, destul de serioase.

*

Cercurile oficiale londoneze sânt foarte rezervate în ce priveşte conflictul germano-ceh şi atitudinea Angliei.

Cu toate acestea, de la Ministerul de interne se confirmă că preocuparea principală de astăzi a guvernului englez, o constitue problema cehoslovacă.

Concluzia la care se pare că au ajuns conducătorii britanici, este că o intervenţie a Angliei a devenit necesară, pentru potolirea încordării primejdioase la care s'a ajuns, şi pentru a se oferi lordului Runciman şanse mai mari de reuşită în acţiunea sa mediatoare.

*

Ziarele află că guvernele englez şi francez sînt hotărâte să recurgă la măsuri eficace pentru a determina o rezolvire paşnică a dificultăţilor din centrul Europei.

Nu se ştie până acum care vor fi aceste măsuri. Dar se crede că Anglia va pune în mişcare următoarea alternativă:

1) Sau va face un nou demers diplomatic la Berlin.

2) Sau va face declaraţii precise despre atitudinea Angliei alături de Franţa, pentru cazul când s'ar produce anumite eventualităţi de recurgere la forţă.

Intre 10 şi 20 Septembre punctul culminant al crizei europene

Părerea cercurilor politice din Paris

Paris 26.—Diferitele grupări parlamentare ţin consfătuiri, în legătură cu momentul politic dificil determinat de agitaţiile sociale în legătură cu săptămâna de 40 de ceasuri.

Insă, în situaţia actuală a Europei, nimeni nu se încumetă a provoca o criză de guvern.

Ochii Franţei sânt îndreptaţi spre Cehoslovacia, manevrele militare germane şi atitudinea ostilă a presei italiene la adresa Franţei.

La Paris se crede că între 10 şi 20 Septembre, criza europeană va atinge punctul culminant.

Deaceia, partidele franceze voesc să evite o criză de guvern. Lupta politică se va da în Noembrie când se va deschide parlamentul în sesiune obişnuită.

Controlul străinilor în Germania

Berlin 26.—Monitorul Oficial publică o ordonanţă privitor la regimul străinilor pe teritoriul Reichului.

Ordonanţa prevede că se va îngădui şederea în Germania numai pentru acei străini care vor fi găsiţi demni de ospitalitatea germană. Pasagerii care vor sta în Germania mai mult de 3 zile, vor trebui să aibă permise speciale, eliberate de poliţie.

Un şantier naval se construeşte la Constanţa

Odată cu sosirea noului deplutitor din Germania, administraţia comercială a porturilor şi căilor de comunicaţie pe apă a luat măsuri pentru urgentarea construirii şantierului naval, din portul Constanţa, care va deservi acest doc.

Acest şantier va fi organizat cu două secţiuni: secţia de forjat şi secţiunea mecanică.

Toate vapoarele, atât cele sub pavilon românesc, cât şi cele străine, care vor fi andocate aci, vor putea fi reparate de acest şantier.

Piesele şi maşinile necesare înzestrării lui, au şi fost comandate în străinătate, astfel că imediat după terminarea clădirilor respective se va proceda la montarea lor.

O firmă din Brăila amendată cu 40 milioane lei

Brăila 26. — Organele vamale au descoperit o îndrăzneaţă contravenţie la legea devizelor.

Comisia de verificare a controlat amănunţit activitatea firmei Richard Ştein din ultimii doi ani, şi au constatat că nu s'au făcut declaraţii reale de preţuri la exportul de cereale, păgubind astfel Banca Naţională cu sume importante.

Impotriva sus-zisei firme s'au încheiat 27 procese-verbale de contravenţie şi s'a aplicat o amendă de 39797062 lei.

Ridicarea prohibiţiei la exportul de porumb

După hotărârea Delegaţiei Economice a consiliului de miniştri şi după propunerea domnului ministru al economiei naţionale, prin Decret Regal, s'a aprobat:

„Să se ridice prohibiţia la exportul de porumb.

Exporturile de porumb vor fi avizate comisei speciale pentru organizarea, încurajarea şi îndrumarea exporturilor de cereale depe lângă ministerul economiei naţionale.

Exporturile în ţările cu restricţiuni valutare nu vor putea fi executate, decât în baza autorizaţiunei ce va fi eliberată de susmenţionata comisiune".

Anglia şi Germania îşi dispută influenţa economică în Europa sud-estică

Bucureşti 26. — Ziarele vieneze anunţă că d. Walter Funk ministrul economiei Reichului, va face în toamna aceasta o călătorie în sud-estul Europei.

Pe de altă parte, se află din Londra că o misiune comercialo-financiară engleză va vizita în curînd Ungaria, Jugoslavia, România şi Bulgaria.

E vădit că Germania şi Anglia au intrat în concurenţă de interese, în ce priveşte piaţa comercială din centrul şi estul Europei.

Italia şi conferinţa dela Bled

Roma 26.—Rezultatul conferinţei dela Bled a Micei înţelegeri, preocupă presa şi opinia publică italiană.

„Giornale d'Italia" scrie că acordurile de la Bled au stabilit următoarele trei rezultate:

1) Suprimarea clauzelor militare ale tratatului de la Trianon.

2) Un pas spre pacificare în centrul Europei.

3) Mica înţelegere a luat o formă mai cuprinzătoare.

In general, rezultatul conferinţei dela Bled e privit favorabil în Italia.

Ieşenii şi consumul Apei de Slănic

Ideia înfiinţării unui Oficiu pentru distribuirea apelor de Slănic ieşenilor ce n'au putut pleca în minunata staţiune a Epitropiei Sft. Spiridon, nu numai că a venit în ajutorul suferinzilor de ficat, stomac, intestine, diabet, gută, obezitate, rinichi etc., dar a făcut ca ieşenii să întrebuinţeze în timpul mesei apa de Slănic Nr. 1, ca fiind nu numai bună pentru stomac şi intestine, ci ca un ajutor al digestiei şi un reconfortant al diferitelor organe.

Apa de Slănic, vine din Staţiune, cu o mare regularitate, tocmai pentru a fi mereu proaspătă, la îndemâna ieşenilor. Şi pe aceste vremuri, când febra tifoidă a început să se iveaască, în locul apei dătătoare de boală, ieşenii pot consuma APA DE SLANIC, ce se poate procura dela Oficiul de desfacere din str. I. C. Brătianu, chiar sub turnul dela intrare în Spitalul Sf. Spiridon.

Procuraţi-vă chiar astăzi din transportul proaspăt de apă de Slănic.

Nopţi princiare ?
de Luni la Sidoli

Ştiri poliţieneşti

Două arestări în legătură cu furtul din Str. Palat

In legătură cu furtul de 200,000 lei dela d. Avram N. Naltule din str. Palat No. 68, d. comisar N. Gaman a reuşit să aresteze pe o femee dimpreună cu concubinul său, care par a nu fi străini de această lovitură.

Astăzi dimineaţă, poliţia a plecat în anumite locuri—după indicaţiile celor arestaţi, —pentru a se face unele percheziţii.

In interesul cercetărilor, nu putem da numele celor arestaţi.

— Poliţia a arestat pe Nadia Maxim şi concubinul ei Gheorghe Vasiliu ca autori ai furtului de 23 mii lei dela d-na Fani Lazarovici din str. Cucu No. 23.

Dar întrucât furtul s'a comis la Bucureşti în timp ce reclamanta se afla la o soră a ei, numiţii au fost trimişi spre continuare de cercetări, la Parchetul de Ilfov.

*

Agresiune în Nicolina. — O agresiune s'a petrecut în strada Nicolina. Numitul Constantin Croitoru lucrător la brutăria d-lui Rocadin str. Socola No. 187, fiind turmentat de băutură, s'a dus la brutăria d-nei Eva Gold din str. Nicolina No. 43, unde a provocat scandal, spărgând geamurile şi lovind cu un cuţit în spate pe lucrătorul Iordache Grigorie.

Se fac cercetări.

*

Incercare de viol.—La cererea femeiei Eleonora Vartolomei din com. Valea-Satului-Vaslui, este cercetat numitul Ioan Moloman din com. Boroşeşti-Vaslui, acuzat că ar fi încercat să abuzeze de dânsa.

*

Pâni confiscate—S'au confiscat dela brutăria Tuli Dulce din str. Nicolina No. 167, un număr de 320 pâini negre şi 64 pâini albe, care au fost transportate la primărie.

x **Plata salariilor**—Astăzi au sosit la Administraţia Financiară acreditivele pentru plata salariilor pe luna August, ale funcţionarilor dela Justiţie, Finanţe, şi Interne. Plata se va face cu începere de mâne.

Moartea lui Grigore Filipescu

O telegramă din Geneva, a anunţat aseară că, fruntaşul politic şi ziaristul Grigore Filipescu, care suferea de o boală de inimă, a murit Mercuri noaptea.

Acum 12 zile, Grigore Filipescu sosise la Geneva şi fusese internat în clinica „Générale".

Starea bolnavului înrăutăţindu-se, el a fost supus unei intervenţii chirurgicale, care a fost efectuată de d-rul Julien. Operaţia a reuşit, dar starea de mare slăbiciune a bolnavului a făcut necesară o transfuzie de sânge, care a şi fost făcută cu succes.

O a doua transfuzie, de care s'a simţit nevoie mai târziu, a fost însă mortală.

Mama, soţia şi secretarul particular al defunctului se aflau la căpătâiul său în clipa supremă.

*

Grigore Filipescu moare în etate de 54 ani.

El s'a născut la Bucureşti în anul 1884. A urmat studiile superioare în Franţa şi Elveţia, luând diploma dela Politehnica din Zürich.

De timpuriu s'a aruncat în vîltoarea luptelor politice, moştenind mult din talentul şi caracterul ferm al marelui său părinte Nicolae Filipescu.

A fundat Liga cetăţenească „Vlad Ţepeş", apoi a reînviat partidul conservator. A fost prefect al jud. Ilfov şi parlamentar în mai multe rânduri. In ultima vreme era preşedintele Consiliului de Administraţie al Soc. Telefoanelor.

A dirijat mulţi ani ziarul „Epoca", relevându-se ca un ziarist de concepţie, de talent şi desăvârşită probitate.

Moartea prematură a lui Grigore Filipescu provoacă regrete unanime.

A încetat din viaţă un nou Consilier de la Casaţie

Eri a încetat din viaţă la locuinţa sa din Capitală, consilierul Şerban Gogălniceanu, dela înalta curte de Casaţie şi justiţie unde funcţiona din anul 1927.

După moartea lui Dimitrie Cernescu, care a lăsat unanime regrete, magistratura suferă o nouă şi dureroară pierdere.

Recordul unei înotătoare

Paris 26 —Inotătoarea germană Ana Wendel a străbătut înot, Canalul Mânecei, până la coasta engleză, în 15 ceasuri şi 20 minute.

Vizitele d-lui Comnen

Belgrad 26.— Dl. Petrescu-Comnen ministrul de externe al României, a sosit ieri la Dubrovnik, fiind primit cu entuziasm de autorităţi şi populaţie.

Aseară s'a servit un banchet la hotel „Imperial" în onoarea ministrului român.

Asasinul Culda cere milă pentru feliţele sale

Bucureşti 26.— Puşcăriaşul Culda (asasinul remizierului Goldschläger) care evadase dela închisoarea Jilava, s'a predat ieri unui şofer, cerându-i să-l ducă înapoi la închisoare.

Pe când era anchetat la poliţie, Culda s'a adresat ziariştilor rugându-i să ajute pe cele trei fetiţe ale sale; să le procure hrană şi să le înlesnească a învăţa în şcoli, — pentru a ajunge în viaţă femei detreabă şi cu mai mult noroc decât tatăl lor!

Balneolog confirmat
Dr. Al. Făclieru
Medic şef de Spital în Bucureşti
consultă la
BAILE VATRA DORNEI
Str. Reg. Ferdinand No. 40

Dr. R. DAMSKER
Medic de Spital
BOLI INTERNE
plămâni, inimă, rinichi
Str. Ghica Vodă No. 32

DOCTOR
SOLO SCHREIFEL
SPECIALIST IN
BOLI DE PIELE, VENERICE, SIFILIS
Tratamentul precoce al sifilisului prin examenul ultra-microscopic
DIATERMIE
Raze ultra-Violete
Consultaţii şi tratamente
7—10 dim. şi 2—9 seara
Str. Anastasie Panu 70
Telefon 2101

CUMPAR aur de dinţi, bijuterii. Vindeţi bine
Brătianu 82
Notaţi bine No.

Sâmbătă şi Duminică
dimineaţa dela ora 10
MATINEE LA „SCALA"
TREI FILME PENTRU TOATA LUMEA
Shirley Temple
cântă şi dansează azi în
Săraca fetiţă bogată
Charlie Chaplin
— în —
„Timpuri noui"
şi filmul aventurilor senzaţionale cu cowboy
Tara fără de legi
Două jurnale de actualităţi „Paramount" şi „O. N. T.". PREŢURILE REDUSE

ORA 12

Anglia alături de Franţa în cazul unui conflict

Paris 26.— Ziarele franceze dau ca probabil faptul că d. John Simon, ministrul de externe al Marei Britanii, va face în curând declaraţia oficială că, dacă Franţa va fi silită să intre într'un război, Anglia nu va rămâne indiferentă.

Atac cu armele asupra ambasadorului italian din Spania

San-Sebastian 26.— O patrulă militară a somat un automobil să se oprească. In maşină se aflau ambasadorul italian în Spania, împreună cu soţia sa.

Deoarece maşina n'a oprit, patrula a deschis foc. Soţia ambasadorului este rănită grav.

Prăbuşirea unui avion

Praga 26.—Astă noapte, un avion militar cehoslovac s'a prăbuşit lângă Malachi. Pilotul şi observatorul au murit pe loc.

Mare incendiu în Polonia

Varşovia 26—In oraşul industrial Lodz, un violent incendiu a isbucnit la o boiangerie. Construcţia în trei etaje a fost complect nimicită. Pagubele sânt foarte mari.

Holera face ravagii în China

Şangai 26.— Epidemia de holeră face adevărate ravagii. In ultima săptămână s'au declarat la Şangai peste 600 cazuri noi; iar în total sânt 7000 cazuri. Mulţi bolaavi au murit.

*

Geneva 26.—Din partea Chinei s'a depus o notă la secretariatul Ligii Naţiunilor, prin care comandamentul japonez este acuzat că a întrebuinţat gaze otrăvitoare în luptele de la Cin-Ciang.

Surparea unui mal

Brăila 26. — La carierele dela Turcoaia (jud. Tulcea) s'a surpat un mal. Un lucrător a fost omorât, iar 3 sânt răniţi grav.

Alt triumf la „SCALA"
DE LUNI—3 FILME COLOSALE
PETRU CEL MARE
Filmul cu care s'a impus producţia sovietică
Cea mai mare reuşită reconstituire a vieţii şi operelor marelui ţar.
Triumful carierei genialului regisor WILLY FORST
Filmul care va stoarce lacrimile tuturor
BURGTHEATER
cu WERNER KRAUSS, HORTENSE RAKY, OLGA TCHEKOVA, HANS MOSER
şi cel mai mare film de aviaţie, realizat până azi de CASA WARNER BROSS
ESCADRILA NOPŢII
cu JAMES CAGNEY şi PAT O'BRIEN

ANUL XXXIV No. 9423

ABONAMENTE:
Lei 350. . . . . pe un an
„ 180. . . . . „ 6 luni
„ 90. . . . . „ 3 luni
„ 35. . . . . „ 1 lună
„ 1500. . . Instituţii publice

Atelierele tipografice „Opinia"
IAŞI STR. LAPUŞNEANU 37

BIBLIOTECA UNIVERSITĂŢII -IAŞI-

1 LEU

OPINIA

Ziar popular cotidian

DUMINICA 28 AUGUST 1938

TELEFOANE
Redacţia. . . . No. 1298
Administraţia . . „ 1299
Serv. de noapte red. . „ 1136

Redacţia şi Administraţia
IAŞI STR. LAPUŞNEANU 37

Director: C. R. GHIULEA

NOTE

Tichia de mărgăritar

Ştiţi cu ce se mai ocupă bucureştenii ?

Nu bănuiţi.

Cetăţenii capitalei noastre discută cum ar face să-şi construiască...un Metropolitan (adică, un tren subteran), care să se primble dela Cotroceni la Obor şi dela Cimitirul Sf. Vineri până'n suburbia Progresul.

Un Metropolitan, care-i extraordinar de costisitor, e necesar în oraşe extrem de întinse, foarte aglomerate şi cu o circulaţie îmbulzitoare. Principalul este întinderea. Sînt oraşe în care distanţele se măsoară cu Kilometrii şi cu zecile de Kilometri. Oamenii nu-şi pot pierde timpul, pentrucă „timpul e bani". Or, transportul pe străzi cu vehicolele, în oraşele foarte aglomerate, întîmpină întîrzieri inevitabile. Trenurile subterane circulă foarte repede, fără nici o piedică,—îngăduindu-ţi să străbaţi 10 Km. într'un sfert de ceas.

Iată rostul Metropolitanului. El este în primul rând pentru distanţe. Deaceia îl găsim numai în oraşe foarte întinse; în 6 sau 7 oraşe în toată lumea (New-York, Londra, Berlin, Paris, Moscova, Madrid...)

Dar ce întindere are Bucureştiul ? Şi ce aglomeraţie ? Te deplasezi foarte comod cu tramvaiul, autobuzul, automobilul şi chiar cu piciorul.

Insă bucureştenii sânt gomoşi şi vor să aibă toate născocirile din lume. Dacă Londra are Metropolitan, de ce să n'aibă şi Bucureştii ? Ca celebrul primar Leonida Condeescu, care vroia să facă Mizilul port la Dunăre...

Dar, veţi întreba: ce ne pasă nouă că Bucureştenii visează Metropolitan ?

Ba ne pasă; şi încă foarte mult.

Construirea unui Metropolitan necesită cheltueli de miliarde. Şi ar trebui să se ceară bani dela bugetul general al Statului. Şi atunci n'ar mai rămâne nici o letcae pentru enormele nevoi ale celorlalte oraşe.

Pentruca Bucureştiul să-şi pue tichie de mărgăritar, ar fi sacrificat tot restul ţării.

Sacrificiul acesta s'a făcut destul până acum. Sistemul nu trebue să continue.

Cr.

-- Mijloace de transport --

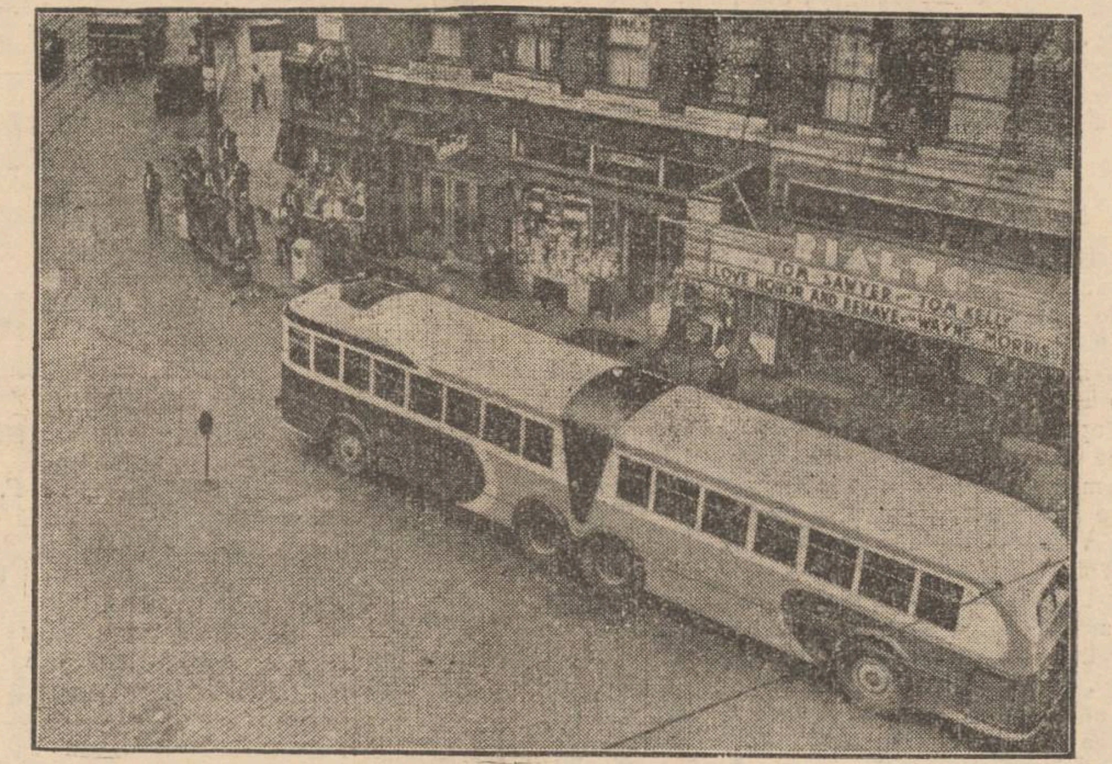

In oraşele americane au început să-şi facă apariţia autobuze uriaşe (cum arată clişeul), care transportă dintr'odată, şi foarte comod, 140 persoane. Parc'ar fi automotoarele de pe căile noastre ferate.

O STATISTICĂ economică-fiscală

pentru repartizarea justă a impozitelor

După cum s'a anunţat, la Ministerul de finanţe se pregăteşte o lucrare documentară în privinţa sarcinelor fiscale care apasă pe contribuabili.

Scopul este de a se cunoaşte cât mai exact, partea de contribuţie la bugetul Statului, a fiecărei grupe de producţie. Deaceia, statistica aceasta nu va privi pe contribuabili individual, ca firme individuale sau sociale; ci va grupa în unităţi economice pe producătorii de acelaş gen.

De pildă, toţi brutarii din ţară vor reprezinta o singură unitate economică; asemenea toţi morarii, toţi casapii, toţi tâmplarii, toţi podgorenii etc. etc.

Se va calcula cât plăteşte, în impozite directe şi indirecte, fiecare categorie de producători; cu cât contribue la sarcinele bugetare; şi care-i cota de contribuţie fiscală în raport cu rentabilitatea meseriei. Astfel se va şti ce rentabilitate are—depildă—morăritul în ţara noastră şi cu cât alimentează tezaurul public.

Va fi o însemnată lucrare statistică, dar şi cu un scop practic. Statul va cunoaşte (cât mai exact posibil) gradul de contribuţie fiscală a fiecărei unităţi economice, adică a fiecărei categorii de producători. Şi se va şti dacă o grupă e mai apasată de fisc decât alta. Şi ştiindu-se acest lucru, se va putea face o echilibrare a impunerilor fiscale,—urmând ca unităţile economice să fie impuse la cote egale, în proporţie cu câştigurile lor.

Ar fi o operă de ordonare, de dreptate şi egalitate fiscală.

Insă o operă grea şi care cere timp.

Din toată lumea

Aviaţia militară

Şeful forţelor aviatice sovietice, A. D. Loktionov, a publicat în ziarul „Pravda", din Moscova un articol despre forţa aeriană a diferitelor ţări.

După părerea lui, Germania dispune acum de 5 000 avioane de luptă; Italia de 4.000; Japonia de 3.500. In Franţa numărul avioanelor de războiu s'a ridicat la 4.000; iar în Statele Unite din America de nord la 5 000. In cifrele acestea nu este cuprinsă aviaţia civilă.

Statele şi-au pregătit mari posibilităţi de rapidă fabricaţie. Fabricile de avioane de războiu pot, în primele zile ale unui eventual războiu, să-şi mărească producţia în toate statele acestea, cel puţin de două ori dacă nu şi de trei ori.

Inarmări generale

Ţările scandinave sânt socotite ca cele mai pacifiste state din Europa.

Totuşi, Norvegia, Suedia şi Danemarca au înţeles, că, în vremea de astăzi, dezarmarea este o primejdie naţională. Deaceia au început să se înarmeze. S'au votat creditele necesare; arsenalele şi şantierele navale sânt în plină activitate.

Ba chiar armata norvegiană a făcut, zilele acestea manevre militare în stil mare.

Pretutindeni înarmări masive! Asta-i trista realitate...

Joc de-a sinuciderea

Charles Steinback, în vârstă de 19 ani, este al doilea tânăr care a murit recent la Logan, Utah (Statele Unite) de pe urma unui joc de-a sinuciderea, cunoscut sub numele de „unul la şase".

Acel care înfruntă astfel hazardul pune un glonte în revolver, apoi cu ochi închişi învârteşte magazia, îşi lipeşte ţeava armei de tâmplă şi trage. Candidatul la sinucidere are cinci şanse să scape cu viaţă şi o singură posibilitat să moară.

Charles Steinback a abuzat de norocul său, repetând încercarea aceasta de trei ori,—a treia oară fiindu-i fatală.

Predecesorul său, un anume Carroll S. Anderson, în vârstă de 15 ani, din Los Angeles, a murit de la prima încercare.

Pădurea scriitorilor

In anul 1931, la Lamalon, în regiunea Herault (Franţa) au fost sădiţi zece mii de cedri în amintirea scriitorilor morţi pentru patrie.

Astăzi, Pădurea scriitorilor (cum este numită în ţinut) a crescut atât încât se poate distinge din depărtare.

Muntele pe care-l ocupă a căpătat un aspect viu care contrastează cu ariditatea regiunii unde stăpâneşte bărăganul.

Congres medical

In cursul lunii Septembrie, se va ţine la Praga un congres medical franco-cehoslovac. Congresul va fi condus de profesorul Jezek din Praga şi Luciora din Paris. Partea tehnică o are profesorul V. Ravina, directorul revistei „Le Presse medicale". Sunt puse la ordinea de zi numeroase chestiuni importante din medicina internă şi chirurgie.

După ziarele din Praga, vor participa la congres şi numeroşi medici din România.

Tocurile înalte

Pantofii cu tocuri foarte înalte, cum poartă astăzi femeile, au influenţă rea asupra sănătăţii. Tocurile înalte ajung să deformeze coloana vertebrală şi poziţia basenului. De acolo, provin tulburările viscerelor abdominale, congestii, dureri etc.

N'are nimeni pretenţia a convinge pe femei să renunţe la tocurile înalte. Dar ele ar putea, în timpul verei, măcar o lună, să-şi odihnească trupul, întrebuinţând încălţăminte cu tocuri joase. Şi dealtfel, în tot timpul anului, când stau acasă la ocupaţiile gospodăriei e cuminte să abandoneze tocurile înalte.

Reportaje locale

Dl. C. Ramadan, artistul răsfăţat al Iaşului,

îşi exprimă mulţumirea în ceiace priveşte începutul de edilitate ieşană

Pe şantierul de lucru din Str. Ştefan cel Mare

Dl. C. RAMADAN

Am avut plăcerea unei convorbiri fugare cu cel mai iubit actor al Iaşului: cu d. C. Ramadan. Creatorul inteligent al atâtor personagii, pe scenă, este şi un... personagiu inteligent, în spectacolul vieţii de toate zilele.

*

L'am găsit, absordit de gânduri pe şantierul străzii Ştefan cel Mare. In ochi îi strălucea mulţumirea, de parcă ar fi luat... premiul Nobel.

?!...

...„Puţin lucru, este, dragă, Ceiace'mi văd ochii ? I'ai priveşte şi d-ta: încet-încet, această bătrână şi severă stradă a negoţului de postav, capătă horbota, şlefuiala sculptorului.

Gropile şi hârtoapele nu mai sunt. Dealungul străzii, va fi un paradis al verdelui şi al florilor; dughenile inestetice vor lua drumul târnăcopului...

Nu mai putea merge, aşa cum eram obişnuiţi să meargă treburile.

Deoparte: o capitală, debordând de lucrări edilitare; mereu dispusă pe înnoiri.

Pe de altă parte: provincia decedând zi cu zi, oră de oră,—semnând oraşele provinciei, ca nişte leproşi nemiluiţi. Şi între acele oraşe cu cele mai multe răni, cine era fruntaş ?!

Iaşul, domnule!... „A doua capitală a ţării", „Iaşul, oraşul culturii" etc. Cum îl tămâiau oamenii politici. In timp, ce Bacăul şi Cernăuţii, etc. Se mai întrenau, Iaşul, bolea fără nădejde de a căpăta salvarea.

...A trebuit să vie acest regim, pentru ca Iaşul să fie scos din moarte, să se recunoască nevoile, să i se deie, cu lingura reţeta salvatoare. Pierea bolnavul şi nu mai venea doftorul"!...

„..Cred că, toate maghernitele denumite în prezent... magazine de manufactură, de peste drum de Casa de Economie şi până la Trei Erarchi, ar trebui date la pământ iar în locul lor să se facă un parc, pornind dela S-ta Mitropolie. Foarte fericită ideia de a lega strada nouă, cu frumosul edificiu al Teatrului Naţional, printr'o piaţă în care vor trona cei doi mari regi ai ţării.

...In scurtă vreme, când vom primi vre-un musafir, îl vom putea duce în strada Ştefan cel Mare; „Iată, inima, iată faţa Iaşului, *a doua Capitală* a ţării! Speranţa noastră, a ieşenilor, stă în d. general Mihail Negruzzi, rezidentul regal al ţinutului Prut".

Ochii bunului ieşan, care este d. C. Ramadan, rădiau de fericire. Erau orele de amiază şi d-sa nu se îndura să părăsească şantierul. JAP.

Misiunea lui Lindbergh

Celebrul aviator american colonelul Lindbergh (în clişeu) a plecat la Moscova unde a fost primit de conducătorii sovietici şi a asistat la câteva solemnităţi militare.

Se crede că Lindbergh are o însărcinare oficială dela guvernul Statelor-Unite; şi anume a examina posibilitatea unei colaborări aviatice ruso-americane în eventualitatea unui conflict cu Japonia.

Cultele minoritare din România

în jurul Tronului şi al Neamului

Solemnitatea instalării Rezidenţilor Regali a prilejuit spontane manifestaţii şi profesiuni de credinţă pentru Rege şi Ţară.

Toţi cetăţenii fără deosebire de limbă şi confesiune, au salutat noua aşezare administrativă ca pe un eveniment istoric, dela care se aşteaptă roade fericite, roade pline, roade ce vor folosi tuturora.

Ataşamentul faţă de ideia monarhică şi încrederea deplină în binefacerile regimului actual, s'au manifestat în formele cele mai impresionante.

Minoritarii, deopotrivă cu românii, şi-au exprimat satisfacţia pentru noua lege administrativă sancţionată de Majestatea Sa Regele Carol II, subliniind loialitatea de care sunt însufleţiţi. Pretutindeni, păstorii sufleteşti ai minorităţilor, reprezentanţii diferitelor culte, au ţinut să asiste la înscăunarea Rezidenţilor Regali şi să-şi exteriorizeze mulţumirea prin cuvinte străbătute de acea căldură, de nedefinit, a simpatiei care apropie, care ajută înţelegerii dintre oameni şi care uneşte.

Sfinţia Sa dr. Muller a luat cuvântul la Alba-Iulia, în numele *bisericei evanghelice-luterane*, cu ocazia instalării d-lui General Dănilă Papp, Rezidentul Regal al ţinutului Mureş. Cuvintele d-sale au fost pline de un nereţinut entuziasm.

„Am onoarea (a spus d-sa) a vă exprima cele mai călduroase felicitări, în numele bisericii evanghelice-luterane, pentru marea operă care se începe, o nouă reformă administrativă, operă ce se inaugurează, de fapt, astăzi".

Şi mai departe:

Biserica luterană, oriunde şi oricând, a fost un stâlp al ordinei de Stat, de oarece se simte legată de Sfânta Scriptură în a-şi îndemna credincioşii ei la o conlucrare sinceră cu toţi factorii din Stat; iar poporul săsesc, care trăeşte de 800 ani împreună cu poporul românesc şi care aparţine pe deaîntregul acestei biserici, a dovedit totdeauna sinceritate şi se ţina de lozinca sa istorică: *„ad retinondum coronam"*.

Nu mai puţin, la Cluj, discursurile rostite de şefii cultelor minoritare, în cadrul instalării d-lui general Al. Hanzu, rezidentul regal al ţinutului Someş, au fost emoţionante mărturisiri de devotament şi dragoste pentru Rege şi Ţară.

(Continuarea în pagina 2-a)

PILDE PENTRU VIAŢĂ

Se spune că odată, ciuma făcea grele pustiiri în mai multe ţinuturi de ale Greciei, *Hipocrate* — vechiu doctor— după ce-şi inspirase leacurile pe care i le insuflase geniul său întru combaterea molimei recurse la unul foarte simplu, dar cu mare efect. Şi anume: a hotărât ca din loc în loc, să aprindă focuri mari, ale căror flăcări şi fum, ridicate în sus, puteau să curăţe aerul infectat de miazmele ciumei. Şi într'adevăr, făcându-se aşa, s'a reuşit ca molima să fie aproape complect distrusă.

Iubiţii mei cititori! Şi astăzi în lume a început să bântue cu putere ciuma, care dacă nu mai omoară trupurile, apoi omoară sufletele oamenilor.

Căci în definitiv tot răul acesta care se întinde, toată fără de legea aceasta, atât de variată, nu-i altceva decât o grozavă *ciumă pustiitoare*.

Ce se poate face pentru nimicirea ei? Iată marea întrebare care se pune. Unii şi-au dat cu părerea că trebuesc măsuri tari, care aplicate cu severitate, vor băga frica în oameni şi... iată mântuirea! *Fals, căci omul e om*. Greu poate şti omul de frica altui om. Nu sunt legi peste legi în ţara noastră şi totuşi câţi le păstrează? Ş'apoi cine poate spune că sutele şi miile de legi care sunt făcute, n'au în ele şi multe părţi bune, care ar distruge ciuma aceasta sufletească?

Şi totuşi, oamenii rămân mereu nepăsători. Tot se fură unii pe alţii; tot se ucid ca fiarele; tot se judecă ani de zile; tot se bălăcesc în fel de fel de patimi josnice.

O! nu, iubiţii mei; mântuirea societăţii nu vine, nu poate veni de la leacurile pe care le născoceşte geniul omenesc. Ea vine, *numai de la Dumnezeu*. El e *marele şi singurul Doctor* care poate lecui întreaga lume, de ciuma care bântue cu furie.

Mă veţi întreba cum? Vă răspund. Da...

Dumnezeu a aprins din loc în loc pe faţa pământului, aceste focuri mari, care ard în fiecare sărbătoare în bisericele lui. Să vie oamenii în jurul acestor focuri, să se încălzească de la ele. Să se lase pătrunşi de căldura divină a bisericilor sfinte; şi atunci ciuma fără delegilor va pieri şi o nouă viaţă plină de credinţă, de pace, de sănătate şi de iubire, va răsări pe pământ.

Preotul Petru Chirica

Biserica Barnoschi-Iaşi

Liceul de fete „Doamna Elena Cuza"
a Societăţii Ortodoxe Naţionale a Femeilor Române
Iaşi, Lascar Catargi No. 46 TEL. 1215
Liceu complect cu drept de publicitate şi ambele secţiuni: ştiinţifică şi literară. — Taxe moderate. Funcţionarii şi pensionarii plătesc lunar. — Examen de admitere în cl. I în ziua de 4 Sept. a. c. — Se primesc eleve cu examenul depus la stat în cl. I şi V.
Informaţii zilnic orele 10—1 a. m. şi 4—7 p. m.

Liceul de fete al Profesorilor Asociaţi
„M. Kogălniceanu"
Str. Căpitan Păun 8
ŞCOALA CU DREPT DE PUBLICITATE
LICEU COMPLECT CU 8 CLASE
Examenul de admitere în cl. I-a la 4 Sept.
Se mai pot înscrie în cl. I-a şi în cl. V-a elevele care au dat examen de admitere la şcoliile Statutui şi n'au avut locuri.
Taxele sunt moderate.
Se pot plăti în rate lunare.
Inscrierile se primesc zilnic dela 9-12 şi 4-6

Tariful publicaţiilor în ziarul „Opinia" (cat. IV)

Dela 1-1000 linii în sus	Lei 9	linia
„ 1000 linii în sus	„ 7.50	
Anunţurile colectorilor de loterii	„ 10	
Bilanţuri, convocări, notificări, etc.	„ 30	
Ştiri artistice, şcolare, judiciare	„ 15	
Informaţii comerciale min. 5 linii	„ 17.50	
Informaţii financiare „ 5 „	„ 17.50	
Informaţii loterii de stat	„ 25	
Informaţii colectori loterii	„ 20	
Intruniri electorale, anunţuri	„ 15	
Articole, cărţi de seamă comerciale, etc. în corpul ziarului	„ 25	
Anunţuri mortuare maximum Lei 1000 (80 linii)		
minimum „ 250 (30 „)		

Orice anunţ în text

Anunţuri comerciale şi financiare	Lei 20	
Parastase şi mulţumiri mort are maximum	„ 300	anunţul
Parastase cuprinzând acelaşi anunţ 3 nume maximum	500	„
Anunţuri de logodne, căsătorii şi botezuri cel mult 15 linii	„ 150	„
Anunţuri de logodne, căsătorii, botezuri, etc. la informaţii nedepăşind 10 linii	„ 300	„
Numiri, permutări, deplasări, decorări etc. la informaţiuni ne depăşind 10 linii	„ 300	„
Acte juridice, sentinţe hotărâri, cereri de naturalizare etc. la anunţuri	„ 10	linia
Acte de mulţumire	„ 10	„
Acte de mulţumire la informaţiuni	„ 20	„
Cutia cu scrisori, plasat lângă text	„ 20	„
Extracte de divorţ simple, bucata	„ 400	bucata
Anunţurile editurilor şi librăriilor se taxează după un tarif special		
Schimbare de nume 3 publicaţiuni	„ 600	
Anunţuri dela instituţiuni industriale 1 pag.	25.000	lei
Anunţuri comerciale 1 pagină	25.000	„
Anunţuri financiare, asig. oficiale 1 pag.	30.000	„

In paginile din dreapta cu 10% plus.
La angajarea de linii se va fixa un termen pentru publicarea lor, care în nici un caz nu va fi mai mare de 3 luni. Aceste anunţuri se vor publica Duminica şi Sărbătorile numai atunci când va fi posibil, fără obligaţiune. Anunţuri mai mari de 4 coloane se taxează în categoria anunţurilor speciale, astfel:
Primele 4 coloane se vor taxa conform tarifului obişnuit indiferent numărul de linii. Ce trece de 4 coloane tarif dublu.
Reclame pentru ziare, cărţi, reviste, broşuri, se taxează tarif dublu.
P. S. Anunţurile mai mici ca spaţiu de 10 linii se vor plăti cu tariful a 10 linii. Anunţuri şi informaţiuni cu fracţiuni de linii, adică de 6, 7, 9, 11, 13, 18, etc. linii nu se admit decât socotit 10, 15, 20, etc. linii.
Orice anunţ plasat în pagina de mica publicitate 25% în plus.
Orice anunţ cerut să apară special se taxează cu tarif special.

Mica Publicitate minimum 10 cuvinte

Cereri de serviciu	1 leu	cuvântul
Oferte	2 lei	cuvântul
Vânzări	3 lei	cuvântul
Vânzări imobile, moşii, păduri, arendări	3 „	„
Inchirieri de apartamente şi camere	3 „	„
Pensiuni	3 „	„
Lecţiuni meditaţiuni	2 „	„
Diverse profesionale şi comerciale	3 „	„
Pierderi, dispariţii	1 „	„
Staţiuni climaterice şi balneare	1 „	„
Căsătorii	5 „	„

Orice anunţ cerut să apară la altă rubrică decât cea respectivă se taxează dublu.
Anunţurile încadrate se taxează dublu, iar cele cu cliseu se taxează cu tarif special.
Toate anunţurile şi orice fel de reclamă, informaţiuni, articole, etc. se măsoară cu liniametru corp 5.
Plata la orice anunţ sau angajament se face numai anticipat.

Tariful licitaţiilor

Anunţuri de licitaţii până la o valoare de lei 50.000 se vor da numai ziarelor locale	Lei 2.50	cuv.
Idem de la 50.000—200.000 lei	„ 2.50	„
Idem de la 200.000—500.000 „	„ 3.00	„
Idem dela 500.000—1.000.000 „	„ 3	„
Idem dela 1.000.000 lei în sus	„ 4	„
Anunţurile tribunalelor pentru consolidarea de terenuri petrolifere linia corp 5	„ 15	„
Publicaţiuni de licitaţii mobiliare, încheieri pentru radieri de convenţiuni pentru fiecare anunţ	„ 250	
Orice alte publicaţiuni	„ 10	linia

Pentru ziarele din provincie, noul tarif intră în vigoare cu începere dela 15 August 1938.

EXTRACT
Tribunalul Judeţului Iaşi s. 3-a

La cererea societăţii în nume colect v. Colectura Hermes, Tribunalul a admis înfiinţarea unui sechestru asupra veniturilor imobilului situat în Iaşi, str. I. C. Brătianu 142 | 144 proprietatea debitorului Beniamin Sand, până la concurenţa sumei de lei 96.255 (nouăzeci şase mii două sute cincizeci cinci) numind garante cu încasarea veniturilor pe Dl. avocat Dimitrie Constantinescu din Iaşi strada Ghica-Vodă 31.

Grefier, ss. P. Gheorghiu
Dosar 767 | 938
No. 16095 1938 Aug. 26.

România
Sfânta Mitropolie a Moldovei şi Sucevei
Publicaţie
No. 9845 25 Aug. 1938

Se aduce la cunoştinţa publică celor amatori că în ziua de 3 Septemb. a. c., ora 11 dimineaţa la pădurea Vocoteşti Com. Mogoşeşti Jud. Iaşi, proprietate uzufructuară a Mitropoliei, se vinde prin licitaţie orală, circa 359 metri-steri lemne de foc, esenţă stejar, *pe bani gata.*

Vânzarea se face în contul firmei „Wolf" din Focşani.

Licitatorii vor depune ca garanţie suma de 5000 lei.

Licitaţia începe dela 40.000 lei. Orice lămuriri se dau la Cancelaria Mitropoliei, Secţia Economică, între orele 11-12 dimineaţa.

Secţia Economică

Grădina şi Sala
CINEMA SIDOLI
Astăzi de la ora 3 p. m.
O tragedie în zăpadă
(Falşificatorii de bani)
cu Ronald Soutre
Jane Baxter
Anthony Bushal
Al doilea film
Cântecul iubirei
cu James Melton
Particia Ellis
Anna Scheridan
Hugh Herbert

De închiriat
în str. Bărboi 6 (începând dela 1 Septemb.):
1. O cameră şi bucătărie confort modern.
2. Patru camere, bucătărie, camară de lemne etc. Se pot vizita zilnic între orele 10—2 p. m. şi 4—6 p. m.

Dr. Violette Strat
Boli interne şi de femei
Mamoş
reintorcându-se din străinătate şi-a reluat consultaţiile **în strada Mărzescu 8** orele 9-1 p. m. şi 7-8 seara

Dr. R. DAMSKER
Medic de Spital
BOLI INTERNE
plămâni, inimă, rinichi
Str. Ghica Vodă No. 32

DOCTOR
A. Socolovschi
Specialist în boli şi operaţii
de nas, gât, urechi
PIAŢA UNIREI
Str. Săulescu 2
DIATERMIE SPEC. ORL.
Inhalaţie cu ozon (electr)
electroterapie, înaltă frecv.
Cons. 8½--10, 12—2, 5—7

De vânzare
casă gospodărească, solidă, 4 odăi, bucătărie, cămări, pivniţă, apă, lumină electrică etc.
Poziţie centrală lângă tramvai şi Hală. Preţ foarte avantajos. A se adresa la ziar.

Colonia de vară A.C.F.
din Fundul Moldovei-Pojorâta

In zorii zilei de 19 August a. c. au sosit din Fundul Moldovei şi Pojorâta, colonia de vară a Asociaţiei Creştine a Femeilor-Triunghiul Albastru—din Iaşi.

Cu feţele vesele, bronzate şi pline de sănătate, colonistele au coborât din vagon bucuroase că şi-au văzut părinţii; dar cu părere de rău îşi luau ziua bună dela bunele lor conducătoarele, domnişoarele Jeny Cazacu şi Aurica Balasopol, mulţumind pentru părintească şi drăgălaşa îngrijire ce au avut-o timp de şase săptămâni.

Departe de căldurile îngrozitoare ale oraşului nostru, în mijlocul pădurilor de brazi colonistele s'au simţit acolo mai bine ca acasă.

Un local foarte încăpător, şcoala primară din Fundul Moldovei, a adăpostit în două serii câte 80 de eleve, conduse de d-ra Aurica Balosopol şi la Pojorâta 35 mai mari de 18 ani, conduse de d-ra Jeny Cazacu.

Mâncarea pregătită şi servită în cele mai bune condiţii, de cinci ori pe zi; higiena păstrată sub supravegherea Domnişoarelor conducătoare şi a unei infirmiere, care nu lasă nimic de dorit; exerciţiile fizice sub conducerea comandantelor străjere care au însoţit colonia, şi mai presus de toate educaţia morală care la fiecare pas, la fiecare mişcare, era observată şi îndrumată de distinsele profesoare, care şi în vacanţă s'au sacrificat pentru binele şi educarea micilor eleve luate sub aripa Domniilor lor.

Noi părinţii, care am avut şi anul acesta copii în această colonie, unică prin felul de organizare, după cum au recunoscut-o şi ganele de control ale Străjii ţării; noi, care simţim binefacerile ei,—mulţumim călduros pe această cale domnişoarelor Cazacu şi Balasopol, care împreună cu d-rele: Ţuca şi Leana Teslaru, Jenica Cheptu, Leana Zbatov, Violeta Cioată, Florica Florescu, Magda Vestalie, Didina Baican şi Lenuţa Bosânceanu, au contribuit la binul mersul al coloniei, rezultatele fiind cât se poate de mulţumitoare.

Au fost cântăriţi care au câştigat între 2 şi 10 kg. Cifrele, fără exagerare, spun felul cum au fost hrănite şi îngrijite.

Mulţumim călduros comitetului, care în cursul anului se străduieşte prin tot felul de mijloace să adune fonduri pentru această operă de binefacere.

Indemnăm publicul pe această cale să ajute mai mult A. C. F-ul, căci banul dat e-colo, se vede cu prisosinţă cum e întrebuinţat. Iar colonistele care au luat parte, sunt datoare a lucra cu mâna lor câte un lucruşor pentru bazarul ce se va deschide în toamnă în folosul Asociaţiei, luând şi ele parte cu munca şi sufletul lor la mărirea fondurilor, pentru acele ce n'au şi se folosesc de binefacerile coloniei spre întărirea trupească şi sufletească.

A. C.
Institutoare

INFORMAŢIUNI

x Mâine dimineaţă are loc inaugurarea oficială a noului obor de cereale, recent înfiinţat în Tg. Sculeni-Iaşi.

La această solemnitate vor lua parte, pe lângă conducerea Camerei de Comerţ, autorităţile din oraş şi judeţ.

x Luni dimineaţă sunt invitaţi la Camera de Muncă toţi membrii Comisiilor de calificări.

x In ziua de 29 August soseşte în localitate d. Virgil Molin Preşedintele Uniunei Camerilor de Muncă.

D-sa va ţine o conferinţă, la care sunt invitaţi toţi meşteşugarii ieşeni.

x Zilele acestea a sosit în localitate echipa volantă depe lângă Casa Centrală a Asigurărilor Sociale, sub conducerea d-lui inspector Popescu.

Această echipă încasează dela debitori amenzile şi cotizaţiile restante.

x Dl. N. Dimitriu Preşedintele Camerei de Muncă, a făcut o inspecţie la Huşi, unde a constatat că majoritatea meseriaşilor şi industriaşilor, au ucenici mai mici de 14 ani şi fără contracte de ucenicie.

x Duminică, după amează are loc adunarea generală a Societăţei „Caritas Humanitas"

Opera chiriarhală la Mănăstirea Neamţu
Palatul de recepţie regală va fi gata în toamnă
Monumentala biserică din satul Pipirig

Când vine vara, I. P. S. Mitropolit Nicodim părăseşte reşedinţa arhiepiscopală de la Iaşi şi pleacă la Monastirea Neamţu.

Iar ziarele înregistrează deplasarea chiriarhului, adăugând că I. P. S. Nicodim îşi petrece vacanţa la locaşul monohal din ţinutul Neamţului.

Adevărul este însă altul.

Chiriarhul n'are niciodată vacanţă. Când pleacă la Neamţu, abia atunci depune o muncă dublă: rezolvă rezolvă treburile eparhiei, dă instrucţiuni asupra bunei gospodăriri a Mănăstirei, şi scrie, scrie mereu...

Iată vacanţa chiriarhului!

Acum I. P. S. Nicodim e plecat din nou la Neamţu. Dl. Mihai Stoian, arhitectul Sf. Mitropolii, s'a reîntors ieri după amează de acolo, unde a inspectat împreună cu chiriarhul Moldovei, lucrările palatului de recepţie regală din locaşul monahal.

I. P. S. Mitropolit Nicodim doreşte ca palatul să fie gata până în Toamnă.

Şi d. Mihai Stoian se străduieşte să realizeze dorinţa chiriarhală.

De la Mănăstirea Neamţu, arhitectul Mitropoliei s-a deplasat până la satul Pipirig satul natal al I. P. S. Nicodim, unde d-sa înalţă o biserică măreaţă.

Biserica din satul unde izvoreşte Ozana cu apa ei oglindie, va fi a doua după catedrala metropolitană din Iaşi, ca mărime.

D. arhitect Stoian ne lămureşte că palatul de recepţie regală din Mănăstirea Neamţu şi cu biserica din Pipirig vor fi gata în toamnă.

La inaugurarea celor două măreţe lucrări, va participa guvernul în frunte cu I. P. S. Patriarh Miron.

E foarte probabil să participe şi M. S. Regele Carol II, care şi-a manifestat dorinţa să viziteze ţinutul Neamţului şi locaşurile lui de închinăciune de care îl leagă atâtea amintiri frumoase.

Dealtfel, în ultima audienţă pe care a avut-o I. P. S. Mitropolit Nicodim la Palatul Regal, Suveranul a amintit din nou chiriarhului despre dorinţa Sa.

Şi I. P. S. Nicodim a răspuns:

—„Mănăstirea Neamţu îşi aşteaptă ctitorul care i-a dat viaţă nouă".

E foarte semnificativ că după această audienţă I.P.S. Nicodim a dispus urgentarea construirii palatului de recepţie.

Mâine — **Cronica Sporturilor**

Se inaugurează la Iaşi, sezonul de foot-ball
prin partida „H. L. A."-Rădăuţi—Textila

O nouă etapă divizionară începe. Aşa cum s'a fixat disputarea diviziei naţionale B, competiţia şi-a pierdut din importanţă, sportul ieşan pierzând poziţii ce cu greu vor fi recucerite.

Diviziile trecute, cu un cadru mult mai larg de activitate permiteau ieşenilor, din când în când, vizionarea unor matchuri „tari", cu adversari apreciaţi în concertul foot-ballului indigen. Astfel divizionara noastră avea de înfruntat echipe puternice ca Tricolor C. F. R. V., Dacia, Unirea Victoria-Constanţa, A. C. F. R.-Braşov, Macaby-Bucureşti etc..

Dacă ieşenii vor fi privaţi, de partea spectaculoasă a partidelor „mari", Textila în schimb, are o minunată ocazie să evadeze din cercul restrâns de activitate al diviziei B, în forma actuală.

Din componenţii seriei, Textila este periclitată de doi adversari serioşi: Dragoş-Vodă Cernăuţi, şi Gloria c. r.-Galaţi.

Cu voinţă, multă „disciplină şi perseverenţă „Textila" are şanse regulate la şefia seriei.

Iată dar o situaţie prielnică, pe care conducerea şi jucătorii „Textilei" trebuie s'o ia în considerare dela începutul campionatului.

*

Prima partidă a sezonului se va disputa mâine la ora 5 d. a. la parcul sportiv între H. L. A. Rădăuţi şi „Textila". Desigur că Textila e favorită. Totuşi rezultatul nu poate fi anticipat, deoarece e în funcţie, de echipa ce vor alinia ieşenii. Formaţia Textilei, n'a fost încă definitiv stabilită. Se prea poate ca „Textila" să fie handicapată, din lipsă a doi jucători, de valoare.

Watter-pollo

Echipa de Watter-pollo-Iaşi, s'a deplasat la Chişinău, unde va susţine trei matchuri cu echipele de acolo.

Sperăm că prima lor deplasare să fie încununată de succes.

Semm.

Cultele minoritare din România
în jurul Tronului şi al Neamului
(Continuarea din pagina 1-a)

In numele *bisericii unitare* (maghiare) a vorbit P. S. S. Episcopul Varga Beniamin. Inaltul Prelat a rostit cuvinte care merită să fie reţinute.

„Am deosebita bucurie de a exprima cu această ocaziune solemnă, în numele bisericei unitare (maghiare) omagiul meu profund faţă de Majestatea Sa Regele Carol al II-lea, care, ca reorganizator al ţării şi-a înscris numele său pentru vecie în istorie.

Cu profund respect salut pe I. P. S. S. Patriarhul Miron al României şi preşedinte al Consiliului de Miniştri, precum şi pe înaltul guvern sub conducerea înţeleaptă a I. P. S. Sale şi doresc ca munca lor grea şi obositoare să fie urmată de succes, spre binele şi propăşirea ţării şi a tuturor locuitorilor săi fără deosebire de origină etnică şi de religie.

Felicit călduros în funcţiunea sa înaltă pe d. General Hanzu Rezidentul Regal al ţinutului Someş şi doresc ca să simţim cu toţii în mod direct rezultatul muncii sale săvârşită în funcţiunea sa înaltă creată prin noua orânduire administrativă a ţării".

Egal de simţită a fost cuvântarea părintelui Marton, protopopul romano-catolic al Clujului.

Iată un fragment din frumosul d-sale discurs:

„In numele credincioşilor catolici din oraşul Cluj şi regiunea Someş, ne exprimăm, în ziua de o însemnătate istorică, salutul nostru şi rugăm să coboare binecuvântarea lui Dumnezeu asupra conducătorilor responsabili ai ţării, cari, reprezentând pe Majestatea Sa, ne-au onorat cu prezenţa lor.

Noua lege administrativă, care s'a pus în aplicare prin activul festiv de astăzi, are ca ţintă aşezarea pe baze cu totul noi şi organice a întregei clădiri şi vieţii Statului.

Majestatea Sa şi eminenţii Săi colaboratori, cari cu înţeleapta îndrituire a Suveranului şi-au asumat greaua îndatorire a legiuirii, au ţinut seamă de configuraţia firească a ţării, pornind din principiul călăuzitor că toate forţele sociale, economice, individuale şi colective să poată funcţiona şi desvolta cât mai avantagios, dând prin aceasta un avânt nou propăşirii ţării.

In momentul când sărbătorim începutul realizării acestei idei măreţe, înainte de toate cu devotament de supunere şi foarte respectuos aduc omagiul meu Majestăţii Sale, Domnitorului Nostru Glorios, Regele Carol al II-lea şi la acest omagiu adaug tributul de recunoştinţă al credincioşilor mei, pentru marele fapt executatcu atâta succes la întărirea păcii dinăuntrul ţării.

In numele *cultului mozaic* a vorbit d. dr. Moise Weinberger, prim rabin neolog.

D-sa a rostit însufleţite cuvinte de ataşament pentru Suveran şi Ţară.

Reţinem din discursul d-sale:

„Cu biblia în mână şi cu învăţăturile ei sfinte în sufletul nostru, populaţia evreiască din acest ţinut îşi oferă, prin glasul meu, contribuţia sinceră şi leală la munca constructivă şi dumnezeiească, care a fost pornită şi este condusă cu atâta înţelepciune de Majestatea Sa Regele Carol al II-lea, pentru mărirea şi propăşirea ţării.

„Populaţia evreiască pătrunsă de cel mai adânc simţământ de patriotism, a dovedit prin fapte şi activitatea rodnică şi până acum şi vrea să dovedească şi în viitor credinţa şi devotamenul ei sincer faţă de iubitul Suveran al Ţării. Comunităţile şi sinagogile noastre sunt şi rămân cetăţile păcii şi credinţii într'un viitor glorios al neamului românesc.

„Deaceea noi evreii stăm neclintiţi pe lângă Inaltul Tron, apărător al tuturor fiilor acestei ţări, fără considerare la limbă şi religie şi dăm totdeodată tot sprijinul nostru Guvernului Majestăţii Sale ca să-şi poată desăvârşi opera începută pentru înflorirea ţării şi spre binele cetăţenilor ei.

„Luând parte cu inima întreagă la această înălţătoare solemnitate, în numele populaţiunii evreieşti din judeţul Someş, ridic paharul în sănătatea Majestăţii Sale Regele Carol al II-lea şi Augustei Familii Regale, doresc viaţă lungă şi rodnică I. P. S. S. Patriarhul Miron al României preşedinte al consiliului de miniştri, P. S. S. Episcopul Nicolae Colan ministrul cultelor şi artelor, Excelenţei Sale d-lui Armand Călinescu, ministrul internelor şi educaţiei naţionale, precum şi Excelenţei Sale d-lui Rezident Regal General Alexandru Hanzu şi mă rog lui Dumnezeu ca munca lor să fie binecuvântată şi încununată de cei mai deplin succes pentru mărirea Tronului, a Ţării şi a poporelor conlocuitoare în iubita noastră Patrie.

„Trăiască Majestatea Sa Regele Carol al II-lea. Trăiască România întregită; trăiască Inaltul Guvern!"

Din toate aceste fragmente ale cuvântărilor şefilor spirituali al minoritarilor din România se desprinde o învăţătură şi anume: că — datorită grijii părinteşti arătate de Majestatea Sa Regele Carol al II-lea şi Guvernul Său tuturor cetăţenilor fără deosebire de limbă şi confesiune—minoritariistaul solidari în jurul Tronului şi al Neamului, cu un devotamen neprecupeţit.

Pregătiri intense pentru deschiderea „Lunii Iaşilor"

Consfătuirea dintre d-nii M. Volanschi şi Const. Pogor. Plecarea d-lui primar Eşianu la Bucureşti. Concursul d-lui O. Racovitză. Colectarea sumei necesare pentru deschiderea Expoziţiei.

Lucrările pentru organizarea „Lunii Iaşilor", merg cu paşi siguri.

In vederea deschiderii expoziţiei din Parcul Regele Carol II-lea, care s'a hotărât definitiv pe data de 15 Septembrie, membrii comitetului organizator fac ultimele pregătiri.

Dl. ing. Mircea Volanschi, comisarul general al Expoziţiei, a avut o lungă întrevedere cu d. Const. Pogor, preşedintele Camerei de Comerţ.

Dl. Pogor a comunicat că industriaşii şi comercianţii ieşeni vor da tot concursul pentru reuşita expoziţiei.

Până în prezent, s'au strâns 40 de adeziuni, provenite din partea celor mai mari industriaşi şi comercianţii din localitate. Şi vor mai urma şi altele, întrucât ieşenii şi-au dat seama în fine că redresarea economică a oraşului depinde numai de ei.

Suma necesară

In consfătuirea dintre conducătorul Uzinei şi al Camerei de Comerţ, s'a mai discutat şi problema banilor necesari pentru amenajarea expoziţiei.

După calculele făcute de d. ing. M. Volanschi, trebuiesc vre-o 400 mii lei, sumă cu care s'ar acoperi prima parte a cheltuelilor ce se vor efectua.

Primăria n'are de unde să-i dee,—lucru declarat cateaoric de d. primar Eşianu. Camera de Comerţ de asemenea. Rămâne Uzina şi pătura cetăţenească, adică industriaşii şi comercianţii.

S'a propus ca această sumă să fie colectată, sub formă de împrumut, de către o delegaţie autorizată de Primărie. Cei cari vor acorda fondurile necesare, vor fi rambursaţi de îndată ce se va deschide expoziţia, din primele încasări.

Plecarea d-lui Eşianu la Bucureşti

Eri la prânz, d. primar M. Eşianu a plecat la Bucureşti.

Pe lângă diverse intervenţii pe la ministere, d. Eşianu va stărui în special să se acorde reducerile respective de 50 şi 75 la sută pe C. F. R.

D. primar a declarat din nou că, Municipiul nu dispune de fonduri şi singurul aport ce-l poate aduce—fără cheltuială—este punerea la dispoziţie a Parcului şi pavilioanelor din el, cum şi a reducerilor pe c. f. r. ce le va căpăta de la Bucureşti.

Concursul d-lui O. Racovitză

După cum se ştie, d. Racovitză face parte din comitetul organizator al expoziţiei.

Cum d-sa se află plecat de câteva zile din localitate, dl. comisar general al expoziţiei, ing. Volanschi, a dispus trimiterea unei telegrame, prin care d. Racovitză este rugat a veni la Iaşi.

Astăzi sau mâine, d-sa va fi în localitate, cu care ocazie se va întruni din nou la o consfătuire comitetul organizator.

Apoi, după ce totul va fi pus în ordine, când numărul expozanţilor va fi suficient adunat şi suma necesară pentru amenajarea expoziţiei va fi colectată, comitetul organizator va face un raport pe care-l va înainta d-lui primar Eşianu, în cadrul unei consfătuiri la primărie

La această întrunire, pe lângă comitetul organizator, vor lua parte şi toţi cei cari au aderat la deschiderea expoziţiei.

Tot atunci se vor face propuneri pentru întocmirea afişelor-reclamă, care de astă dată vor avea un aspect cu totul nou şi mult mai frumos.

Vig.

Pomenirea Reginei Maria

Astăzi se împlinesc 40 zile de la moartea Reginei Maria.

Poporul se închină cu smerenie, păstrând nealterată amintirea scumpei Suverane.

Parastase se oficiază în toate bisericele din ţară.

La Curtea de Argeş, serviciul religios se face în prezenţa Familiei Regale, a membrilor guvernului şi a înalţilor demnitari. După slujbă, se va servi un praznic la 300 săraci.

Dumnezeu să odihnească în pace sufletul marei Regine.

Activitatea la reşedinţa Ţinutului

Audienţele de ieri.—Întocmirea bugetului.

D. rezident Regal M. Negruzzi a primit eri în audienţă o delegaţie de avocaţi evrei radiaţi din barou, cari i-a înmânat un memoriu asupra situaţiei lor.

Excelenţa Sa le-a promis că va cerceta chestiunea.

Apoi a primit în audienţă pe d-nii Colonel Brădeanu, Gurău, Adam şi Vasiliu din partea Societăţei „Regele Carol II-lea" a ofiţerilor în rezervă şi retragere proveniţi din activitate.

Au mai fost primiţi în audienţă d-nii: avocat Cezar Ioan, Preot Agapi, Colonel Sturza, Colonel Dobrescu, avocat Darie, av. Onescu şi M. Codreanu Rectorul Academiei de Muzică şi Artă Dramatică.

*

Excelenţa Sa d. Rezident Regal M. Negruzzi lucrează zilnic la întocmirea bugetului ţinutului Prut.

Acest buget care va îngloba bugetele celor 9 judeţe, se va cifra la aproximativ 150 milioane lei.

Imediat ce bugetul va căpăta aprobarea definitivă, se va putea purcede la o activitate intensă pe teren.

Deocamdată ţinutul nu are disponibil nici un fond, aşa ca orice activitate este paralizată.

După ce va avea loc instalarea, d. Rezident Regal va vizita tot ţinutul pentru a cerceta la faţa locului nevoile fiecărui judeţ, şi de comun acord cu conducătorii judeţelor, să se purceadă la lucru pozitiv.

Dealtfel, munca va fi foarte grea la început, pentrucă ţinutul Prut este unul din cele mai sărace ţinuturi, aşa că va trebui o muncă încordată şi economii mari, spre a se putea realiza programul de lucru al d-lui Rezident Regal.

EMIL GHURTZ

Proecte edilitare

O piaţă vastă

în faţa Facultăţii de Medicină

După cum se ştie, Decanatul Facultăţii de Medicină a cerut Primăriei să exproprieze şi să dărâme imobilele din faţa facultăţii, dându-se astfel o perspectivă impunătoare acelei instituţii.

D. primar Eşanu a delegat pe d. ing. E. Petrov, şeful serviciului Planului, cu întocmirea planurilor de expropiere.

Comisiunea technică a primăriei, deplasându-se la faţa locului, a făcut măsurătorile de rigoare, a întocmit planurile şi a opinat că într'adevăr imobilele din faţa Facultăţii de Medicină trebuesc expropriate. Astfel, pe strada I. C. Brăteanu vor fi expropriate clădirile proprietatea d-lor: Wachtel Elias, Gutkman, Lupu Goldemberg, I. Segall şi Rolpen.

Pe str. Procopie va fi expropriat întregul bloc de clădiri proprietatea d-lor: I. Segal, C. Constantinescu, M. Goldner, Fotescu, Cruparu, Moscovici, A. Solomon şi Filipescu.

In str. Universităţii următoarele imobile: Petigreff, Bârjovanu, A. Aron, A. Berou, av. Ceicovschi, Maier. S. Schor, Vasilescu şi unele case ale Sf. Spiridon.

Dacă se va reuşi să se îndeplinească exproprierile, tărăcoapele municipiului vor intra în funcţiune, deschizând o piaţă vastă în faţa Facultăţii de Medicină.

Apoi se va proceda la amenajarea mai multor squaruri, în genul celor din faţa Primăriei, sau cinematografului „Trianon". REP

Examenul

pentru revizorii şi subrevizorii şcolari

M. Ed. Naţionale a hotărât că examenul pentru revizorii şi s. revizorii şcolari se va ţine în ziua de 10 Septembrie ora 9.

Examenul va începe cu proba scrisă.

Rezultatul examenului se va trece pe două tablouri. Unul va cuprinde pe cei reuşiţi în ordinea mediilor pe regiuni; iar al doilea în ordinea mediilor pe judeţ.

Fiecare candidat va plăti o taxă de 500 lei ce se va depune la comisiunea de examinare.

Ştiri bisericeşti

Preoţi-medici

O iniţiativă metropolitană

I. P. S. Mitropolit Nicodim a luat hotărârea de a forma un corp de preoţi şi călugări-medici, care să facă şcoală sanitară în mânăstiri şi la sate.

Până acum au cerut înscrierea în Facultatea de Medicină mai mulţi preoţi printre care şi părintele Mihai Acatrinei de la parohia Avântu jud. Iaşi.

Preoţii deci vor tămădui suferinţele sufleteşti ale norodului credincios, şi în acelaş timp durerile fizice.

O cercetare protopopească la Ţiganaşi—Iaşi

La parohia Ţiganaşi jud. Iaşi de sub parohiatul părintelui Dimitriu, fost sub protopop, s'a făcut o cercetare protopopească.

Nu se cunoaşte încă rezultatul acestei cercetări.

In schimb părintele Dumitriu şi-a cumpărat o maşină... slabă recompensă!

Gestul lăudabil al părintelui N. Luchian

Părintele Neculae Luchian de la catedrala metropolitană, locuieşte de mulţi ani de zile în chilia vestitului călugăr Ilarion Radu.

Şi cam din acea vreme de când a locuit în ea regretatul călugăr, chilia n'a fost reparată. Acuma părintele Luchian a refăcut complect chilia, pe cheltuială proprie.

Ca şi călugărul Ilarion, părintele Luchian găzduieşte de ani de zile mulţi preoţi din eparhie care vin cu interese la Iaşi.

Cât de frumos şi lăudabil este gestul părintelui Neculae I.

SP.

PURGATIV IDEAL
cu efect rapid şi sigur
Purgen Dr. Bayer
în cutii originale cu 25 pastile şi cutii de probă cu 4 pastile

Ştiri şcolare

Dl. inspector şef al învăţământului primar I. Popescu, va lipsi mai mult timp din localitate, fiind membru în comisia de numire a normaliştilor, cât şi în acea de verificare a actelor, candidaţilor pentru concursul de revizori şcolari.

*

„Luminătorii" revista tineretului învăţătoresc, va apărea la 1 Septembrie în acelaş frumos format de 20 de pagini, cu distinse colaborări.

*

M. Ed. Naţionale a hotărât ca până la noi dispoziţiuni, dl. inspector C. Lascar-Huşi să funcţioneze la cancelaria inv. primar din Insp.-şc. Iaşi, semnând şi rezolvind corespondenţă în lipsa d-lui Insp. Şef. I. Popescu.

*

In Monitorul Oficial de eri a apărut transferările tuturor învăţătorilor din Ţinutul Prut.

La cimitirul evreesc

Primim:

La cimitirul evreesc din localitate sunt foarte multe cavouri de oameni bogaţi, însă neplătite.

Cu toate că Spitalul Israelit şi Comunitatea Evreilor (proprietarii cimitirului) au somat de numărate ori pe „veseliii moştenitori" să le plătească, dumnealor nu s'au grăbit să facă aceasta.

Societatea „SACRA" (care e compusă din delegaţii spitalului şi ai comunităţei), a pus deci un stâlp la aceste morminte, cu următoarea inscripţie:

„Aci zace (urmează numele defunctului). Moştenitorii nu vor să plătească locul cumpărat".

O delegaţie se va prezenta astăzi şi d-lui general Negruzzi Rezident Regal al ţinutului Prut.

Stiri Judiciare

Mituire—Parchetul local a deschis acţiune publică pentru dare de mită, contra d-lui Gh. Romilă din Com. Bucium jud. Iaşi.

Cu ocazia unei percheziţii ce s'a făcut la locuinţa sa, Gh. Romilă a oferit jandarmului caporal D. Vâlcu, suma de 500 lei, pentru a nu i se ridica nişte lucruri găsite ca corp delict.

*

Eliberare.—Parchetul local, stabilind nevinovăţia mecanicului Rudolf Frank din str. Crucei, l-a pus în libertate.

Acesta fusese arestat sub acuzaţia că ar fi falsificat monede de 20 lei.

*

Vânzare silită. — D. Gh Dimitriu a cerut tribunalului comercial scoaterea în vânzare prin licitaţie publică, a imobilului din str. Misai 8, proprietatea d-lui Th. Brigea, pentru suma de 45 mii lei.

*

Sechestru.-Colectura „Hermes" a reclamat acum câtva timp pe fostul ei reprezentant în localitate d. Isidor Sand pentru abuz de încredere, prin aceia că nu putea justifica lipsa sumei de 96 mii lei.

Pentru a nu se da curs reclamaţiunei, fostul reprezentant Isidor Sand şi fratele său d. Benjamin Sand, au dat o poliţă, pe care însă n'au achitat-o la scadenţă.

Pe ziua de ieri, d. av. Kron a obţinut la tribunalul local un sechestru pe veniturile imobilelor d-lor Isidor şi Benjamin Sand, până la achitarea sumei de 96 mii lei, numind sechestru pe d. avocat D-tru Constantinescu.

Citiţi „OPINIA"

O şcoală tipografică

La Bucureşti a luat fiinţă o şcoală pentru perfecţionarea artelor grafice, care începe cursurile pe ziua de 1 Septembrie.

Camera de Muncă a primit o adresă din partea şcoalei, prin care i se cere a se trimete pentru perfecţionare, 2 tineri lucrători tipografi, cari vor fi burseri.

LICEUL INTERNAT IAŞI

Publicaţie

No. 2708 din 16 Aug. 1938

Se aduce la cunoştinţa celor interesaţi, că în ziua de 15 Septembrie 1938 vra 10 a.m. se va ţine la Liceul Internat Iaşi, str. Toma Cozma No. 4, licitaţie publică cu oferte închise pentru aprovizionarea cu carne şi grăsime (de vită cornută şi porc), făină integrală de grâu şi brânză de oi şi de vacă, necesare hranei elevilor interni, pe timp de un an, dela 1 Septembrie 1938 la 1 Iulie 1939.

Licitaţia se va ţine în conf. cu art. 88-110 incl. L. C. P. şi art. 31-35 din Reg. O. C. L. precum şi normele publicate în M. O. No. 127 din 27.VI.931.

Toate persoanele care vor concura la licitaţie, vor depune pe lângă ofertă şi o garanţie de 5% din valoarea furniturii pentru care concurează, iar oferta se va face numai în conf. cu caetul de sarcini, care se poate vedea în fiecare zi de lucru de la orele 8—13 în cancelaria Contabilităţii liceului Internat.

Director (ss) Indescifrabil

PIERDUT livretul eliberat de biroul de servitori Iaşi cu No. 1109 | 937 pe numele Ecaterina Pisarciuc.

Se declară nul.

UMBRELE bune cu preţuri de 40% mai eftine ca în altă parte cât şi reparaţiuni de tot felul obţineţi LA LEON care s'a mutat în str. I. C. Brătianu 113 lângă farmacia Racovitză.

Seminarul Teologic „Veniamin Costache" Iaşi

No. 595 — 25 August 1938

PUBLICAŢIE DE LICITAŢIE

Se aduce la cunoştinţa celor interesaţi că în ziua de 16 Septembrie 1938, ora 10,30 dimineaţă, în cancelaria Seminarului Teologic „Veniamin Costache" Iaşi, str. Lozonschi No. 9, se va ţine licitaţie publică pentru aprovizionarea Internatului şcolii, pe anul 1938 | 1939, cu articole alimentare de tot felul.

Licitaţia se va ţine în conformitate cu art. 88-110 din L. C. P. regulamentul O.C.L. şi normele generale publicate în M. O. No. 127 din 4 Iunie 1931.

Caetul de sarcini şi tabloul general de cantităţile alimentelor necesare pe un an de zile, se pot vedea la cancelaria şcolii, între orele 10—12 dim. în zilele de lucru.

Concurenţi vor prezenta în şedinţă, oferta respectivă în original timbrat legal şi copie netimbrată, după modelul aflat la cancelarie, în plicuri sigilate.

Garanţia de 5% în numerar sau efecte de Stat se va depune în şedinţă, socotită la valoarea totală a fiecărei furnituri în parte.

Director, **Pr. Nic. Donos**
Secretar, P. Codreanu

x Numai azi şi mâine mai puteţi aplauda cele mai mari şi frumoase trei filme ale tuturor timpurilor, la „Scala".

De închiriat

4 camere şi bucătărie, strada Lăpuşneanu 33, deasupra magazinului Gavrileţeanu, etaj.; instalaţie modernă, preţ convenabil, 34.000 lei anual.

Apartamentul vizibil toată ziua, fiind liber de pe acum. A se adresa la *Avocat N. Nebunelli* str. Lascar Catargiu 35

La Liceul teoretic şi Liceul comercial de băeţi
„M. KOGALNICEANU"
din Iaşi, str. C. A. Rosetti, 4
Şcoală cu drept de publicitate
se primesc înscrieri pentru toate clasele.
Absolvenţii de gimnazii teoretice, a patru clase seminariale sau normale, precum şi ai gimnaziului comercial se pot prezenta la examenul de admitere în cl. 5-a dela liceul comercial. Acest examen se va ţine în ziua de 6 Septembrie. — Examenul de admitere în clasa I-a de liceu se ţine între 1—4 Septemb.
Inscrierile se primesc la Cancelaria şcoalelor în fiecare zi de lucru între 9-12 şi 4-6. Taxele şcolare moderate.
Director, I. RIZESCU

Şcoala Primară Evanghelică
Iaşi, Str. Banu 14
Situată în centrul oraşului. Patru clase. Cu programa Statului, plus Limba Germană. Corpul didactic select. Pentru L. Germană profesor german, pentru religia ortodoxă preot dela Mitropolie.
Predarea după noile metode pedagogice. Clase mici. Tratamentul individual al elevilor. Taxe moderate. Inscrierile zilnic între orele 10—13 în cancelaria şcolii.
Director: Pastor Hans Maurer

CEL MAI ACTIV ANTINEVRALGIC
TESTA!
LA FARMACII ŞI DROGUERII

ULTIMA ORA

SE DISCUTA IMPARŢIREA CEHOSLOVACIEI
în 21 cantoane
Sudeţii pun mereu condiţii
Guvernul ceh a confiscat manifestul partidului sudet

Praga 27.—S'a transmis aseară o notă oficială a guvernului cehoslovac în privinţa manifestului dat de partidul germanilor sudeţi şi care manifest a fost confiscat de autorităţi.

Prin acel manifest, partidul sudet vrea să exercite presiune asupra guvernului din Praga. Sudeţii urmăresc scopuri politice, atât înlăuntrul ţării cât şi în afară, vroind să convingă străinătatea că ei ar fi terorizaţi prin mijloace violente de către elementele marxiste.

Intemeindu-se pe unele cazuri izolate, partidul sudet anunţă că lasă aderenţilor săi dreptul de a face uz de autoapărare, prin orce mijloace.

Ministerul de interne cehoslovac arată că acest apel a partidului sudet este lipsit de temei. Guvernul a sancţionat imediat orce act de agresiune şi înţelege să apere prompt şi cinstit ordinea şi libertăţile publice.

Apelul partidului sudet este un act ilegal şi deci nu poate fi îngăduit.

Cehoslovacia va fi fracţionată în 21 districte

Ieri a avut loc o nouă întrevedere între d. prim ministru Hodza şi d. Kundt reprezintantul sudeţilor.

E vorba a se relua, cu anumite modificări, sistemul administrativ din vremea monarhiei austro-ungare.

Anume, ţara să fie împărţită în 21 jupe conduse de jupani; iar aceşti jupani să fie aleşi prin vot universal.

Sudeţii sânt intransigenţi

Berlin 27.—Ziarele germane află că situaţia din Cehoslovacia a ajuns la punctul culminant.

Lordul Runciman este perfect informat că Sudeţii nu înţeleg să cedeze din pretenţiile lor de autonomie totală.

In ce priveşte împărţirea ţării în cantoane (s'au jupe), sudeţii nu acceptă decât cu condiţia ca delimitarea cantoanelor să se facă strict după criterii etnice.

Pesimism la Paris

Paris 27.—Cercurile oficiale din Paris privesc cu pesimism situaţia din Cehoslovacia.

Faţă de felul cum decurg evenimentele, domneşte teama ca Sudeţii, sprijiniţi direct şi făţiş de către Germania, să nu încerce acte de forţă, cu scop de intimidare; — ceia ce ar duce la complicaţii primejdioase.

Incident de graniţă

Berlin 27.—Un incident s'a produs la graniţa ceho-bavareză.

Un contrabandist ceh a pătruns pe teritorul german. Doi vameşi germani au făcut somaţiile legale; apoi au tras focuri de armă. Contrabandistul a fost ucis.

Inlesniri pentru exportul grâului

Delegaţia economică a guvernului a hotărât ca, din devizele obţinute la exportul de grâu, 30 la sută să rămâie la folosinţa liberă a exportatorului.

Prima de valorificare a grâului a fost sporită, de la 10,000 la 12,000 lei de vagon.

S'au primit cereri din Anglia şi Belgia, pentru cumpărarea a 68,000 vagoane grâu.

Testamentul prinţului Ghica Deleni

La tribunalul Botoşani s'a deschis, eri dimineaţă, în prezenţa moştenitorilor, testamentul defunctului principe Grigore Ghyka-Deleni, descendent direct din familia domnitoare Ghyka.

Defunctul lasă suma de 10 mil. lei în numerar, fiilor şi nepoţilor săi, o importantă suprafaţă de pământ arabil, un castel şi zeci de imobile.

Informaţiuni

x Corpul lui Octavian Goga a fost deshumat dela cimitirul Bellu (Bucureşti) şi transportat la Ciucea (jud. Cluj) unde va fi reînhumat astăzi.

x Autorităţile judiciare au numit pe d. avocat Constantin Coman din Iaşi, lichidator al averei fostului partid „Totul pentru ţară".

x A apărut un decret prin care delictele de ultraj şi ameninţare (art. 253 şi 494 cod penal) se iau din competinţa tribunalelor militare şi se trec la instanţele civile.

Se exceptează ameninţările adresate demnitarilor Statului în legătură cu exerciţiul funcţiei lor.

x Societatea Pensionarilor Casei Muncel anunţă că Serbarea care trebuia să aibă loc în ziua de 27 August a. c. în grădina Parcului Expoziţiei, din motive bine determinate se amână pe ziua de 24 Septembre a. c.

Serbarea va avea loc în grădina „Salcia" strada Crucei, deoarece grădina Expoziţiei va fi ocupată cu luna Ieşilor. Biletele vândute sunt valabile pentru grădina „Salcia".

x Dl. dr. N. Cădere medicul şef al Municipiului, a dispus închiderea pentru insalubritate, a localului de cârciumă Iosub Cohn str. Săulescu No. 2 şi depozitul de ghiaţă a lui Alter Marcu din str. Cuza-Vodă No. 87.

x Direcţiunea liceului comercial de fete din Iaşi, str. Tăutu No. 16 roagă familiile ce primesc în gazdă eleve de la acest liceu, să se prezinte neapărat la cancelaria şcolii, pentru a lua cunoştinţă de condiţiunile cerute de regulamentele şcolare.

Direcţiunea

Ştiri poliţieneşti

Au fost prinşi autorii furtului de 200.000 lei

Dl. comisar Bobeica şeful circ. II secondat de către d. comisar ajutor N. Gaman, făcând investigaţii în legătură cu spargerua dela d. Avram N. Naftule din str. Palat No. 68, de unde s'a furat suma de 200 mii lei, au reuşit să pună mâna pe făptaşi tocmai când căutau să dispară din oraş. Ei sunt Artemisa Suman fosta servă a păgubaşului şi Gheorghe Tarhon şet lăcătuş, concubinul ei.

Luaţi din scurt, ei au mărturisit că din cei 200 mii lei nu au decât numai 80 mii pe care i-au depus într'un loc dosnic în fundul pădurii, la locuinţa lor din Bucium. Cât priveşte restul de 120 mii lei, numiţii spun că au fost înmânaţi unuia Dumitru Carp, un complice al lor.

Acesta se află la Botoşani unde are un proces pentru un furt.

D. comisar Gaman s'a deplasat la Botoşani pentru a aresta şi transporta la Iaşi pe numitul Carp.

•

Un student datornic.—Poliţia ieşană a primit din partea Consulatului italian o reclamaţie contra d-lui Henry Rosenfeld. Acesta, pe când se afla student la Bologna, a locuit la d-na Manfredini Angiolini, căruia i-a rămas datoare cu 480 lire.

Consulatul roagă pe d. chestor al poliţiei locale a interveni pe lângă d. Rosenfeld, îndemnându-l să-şi achite datoria.

Furt prin grant.—Doamna Maria Stanciu din cartierul Bejan, pe când mergea spre casă, în dreptul fabricei „Sapirştein" a fost acostată de către doi indivizi şi jefuită prin sistemul grant de suma de 1200 lei.

Dna Stanciu arată că ar fi recunoscut pe unul Carol Tecleanu din Fundacul Tănăsescu No. 11, care a şi fost arestat şi depus în arestul poliţiei.

Căzută în stradă.—A fost transportată la spitalul Sf. Spiridon femeea Elena Alexandrescu din str. Ignat No. 14.

Numita suferind de inaniţie a căzut în nesimţire în stradă

ORA 12

O nouă întrevedere Hitler-Mussolini

Roma 27. — Faţă de situaţia europeană, atât la Roma cât şi la Berlin se socoteşte necesară o nouă întrevedere între d-nii Hitler şi Mussolini.

Locul şi data acestei întrevederi n'au fost încă stabilite.

Protest american contra Japoniei

Washington 27, — In legătură cu doborârea de către japonezi a unui avion de pasageri în China, d. Cordel Hull ministrul de externe al Statelor-Unite a trimis un protest la Tokio contra primejduirei vieţii supuşilor americani.

Sinuciderea unui descendent imperial

Paris 27.—Din Baden-Baden se anunţă că Max Habn, fiul natural al Arhiducelui Franz Fereinand (fostul moştenitor al tronului imperial habsburgic), s'a sinucis cu un glonte de revolver în tâmplă. Actul disperat se datoreşte mizeriei.

Incăerare între evrei

Varşovia 27.—In cartierul evreesc din Vilna, s'a produs o violentă incăerare între evrei sionişti şi revizionişti.

A fost nevoe de intervenţia poliţiei care a operat câteva arestări.

Actul disperat al unei doamne

Arad 27.—D-na Debia dr. Noveanu a recurs la un gest disperat, înghiţând 20 pastile de veronal. Cauza sinuciderei este de ordin sentimental.

Tragedie marîtimă

Hamburg 27.—Vasul-şcoală german plecat acum 6 luni cu 60 oameni de echipaj, e considerat ca definitiv pierdut.

Se crede că vasul s'a ciocnit cu un sloi de ghiaţă în regiunea polară de sud.

Doi cunoscuţi restauratori
condamnaţi pentru speculă

Bucureşti 27.—Au fost trimişi în judecată pentru speculă ilicită şi judecaţi ieri, cunoscuţii restauratori bucureşteni Iosif Racaru proprietarul localului „Racaru", şi Al. Mateescu, proprietarul localului „La Jubileu".

Ambii au fost condamnaţi la câte zile închisoare şi câte 5000 lei amendă.

Marinari englezi
refuză să meargă în Spania

Constanţa 27.—Un caz interesant s'a întâmplat în port.

Vaporul englez „Stratsford" încărcase marfă şi trebuia să plece în Spania.

Un număr de 26 marinari englezi de pe vas au declarat că refuză să meargă în Spania şi au cerut să fie lăsaţi a se duce în Anglia. Cererea le-a fost satisfăcută, ei urmând a pleca cu trenul în patrie.

Comandantul vasului englez a angajat 16 marinari români şi a putut astfel părăsi portul nostru.

DIFERITE ŞTIRI

Bucureşti 27.—Dl. Mircea Cancicov, ministrul finanţelor, care-şi face cura la Evian, soseşte în ţară la mijlocul săptămânii viitoare.

Intrevedere ministerială

Buc. 27.—D. Armand Călinescu, ministrul internelor şi ad-interim la Educaţia Naţională, a vizitat Joi dimineaţă pe d. Victor Iamandi, ministrul Justiţiei.

Călătoria d-lui Madgearu

Dl. prof. Virgil Madgearu pleacă Sâmbătă la Tatranska Lomnica în Cehoslovacia, cu scopul de a ţine o prelegere la şcoala de vară pentru studiul problemelor din Europa Centrală.

De acolo, d. prof. Madgearu va pleca în Franţa pentru a lua parte la lucrările congresului Institutelor pentru studiul conjuncturii economice.

Inmormântarea lui Gr. Filipescu

Ultima dorinţă a lui Grigore Filipescu a fost să fie înmormântat acolo unde va muri.

Următor acestei dorinţe, înhumarea rămăşiţelor sale pământeşti are loc azi, Sâmbătă, la ora 10 jum. dim. la Geneva.

x In ziua de 1 Septembrie are loc la Uniunea Camerilor de Muncă, conferinţa tuturor preşedinţilor Camerilor de Muncă din ţară.

x Societatea „Vitejii Neamului" au înaintat câte un memoriu M. S. Regelui, d-lui general Tzenescu Comandantul Corpului IV Armată şi Centralei Societăţei din Bucureşti, în care arată că până în prezent membrii nu au căpătat încă terenurile la cari au dreptul, şi cer a fi împroprietăriţi.

Două trenuri s'au ciocnit la Paşcani
Nu sînt accidente de persoane

Paşcani 27.—In staţia Paşcani, astă noapte la orele 1,35 trenul cu No. 6047 care mergea spre Vatra-Dornei venind de la Chişinău, a tamponat un tren de marfă care manevra în staţie.

Două vagoane care trebuiau ataşate la trenul personal care mergea spre Vatra-Dornei, au fost răsturnate.

S'a produs mare panică printre călători. Dar nu s'a înregistrat nici un accident de persoane.

S'a deschis o anchetă.

Dl. dr. Smars medic de circumscripţie, a luat sânge dela mecanic şi la trimis la Bucureşti, pentru a se stabili dacă mecanicul nu era în stare de ebrietate. Accidentul se datoreşte unei manevre greşite.

Cor.

Drama dela Focşani
Una din victime este din Iaşi

Focşani 27. — O impresionantă dramă s'a petrecut în localitate.

La hotelul „Princiar" locuiau două artiste de varietau: Vera Scorobova originară din Tatar-Bunar (Cetatea Albă); şi Ana Iţic originară din Iaşi.

Ele sufereau multe neplăceri în exercitarea profesiunii. Profund descurajate, au hotărât să-şi curme viaţa, în acest scop au înghiţit o mare cantitate de somnalin.

Vera a fost găsită moartă în camera de hotel; iar Ana a încetat din viaţă la spital.

Dispariţia ciudată
a unei domnişoare din Iaşi

Doamna Maria Filipescu din Str. Bădărău 4 a reclamat la poliţie că, de câteva zile a dispărut dela domiciliul o nepoată a sa Laurica Filipescu în etate de 17 ani.

După unele informaţii, reclamanta arată că ar fi fost văzută în tovărăşia unui tânăr pe când plecau cu trenul de Bucureşti. Se crede că fata, care era şi frumoasă, ar fi căzut în mâna unor traficanţi de carne vie.

S'au luat imediat măsuri de urmărire.

x Incununarea carierei genialului regizor Willy Forst este „Burgtheater" cu Hans Moser, Werner Kraus, Olga Tchekova, Hortense Raky, ce va rula de Luni la „Scala", odată cu „Petru cel Mare" şi „Escadrila nopţii".

Mâine Duminică dim. dela ora 10
MATINEU LA „SCALA"
TREI FILME PENTRU TOATA LUMEA
Shirley Temple
cântă şi dansează azi în
Săraca fetiţă bogată
Charlie Chaplin
— în —
„Timpuri noui"
şi filmul aventurilor senzaţionale cu cowboy
Ţara fără de legi
Două jurnale de actualităţi „Paramount" şi „O. N. T.". PREŢURILE REDUSE

Alt triumf la „SCALA"
DE LUNI--3 FILME COLOSALE
PETRU CEL MARE
Filmul cu care s'a impus producţia sovietică
Cea mai mare reuşită reconstituire a vieţii şi operelor marelui ţar.
Triumful carierei genialului regisor WILLY FORST
Filmul care va stoarce lacrimile tuturor
BURGTHEATER
cu WERNER KRAUSS, HORTENSE RAKY, OLGA TCHEKOVA, HANS MOSER
şi cel mai mare film de aviaţie, realizat până azi de CASA WARNER BROSS
ESCADRILA NOPŢII
cu JAMES CAGNEY şi PAT O'BRIEN

Un film minunat
O operă magistrală
Cântece şi dansuri
RUSEŞTI
Nopţi Princiare
în care joacă minunata vedetă
Käthe von Naghy
comicul rus
Nicolas Koline
şi turburătoarea cântăreaţă franceză
Marina Schubert
şi baletul
Stenka Razin
executat de trupa DIAGHILEFF
Cântecele în limba rusă. **De Luni LA SIDOLI**

AMATORI FOTOGRAFI
Role-filme, pack-filme, şi materiale fotografice, găsiţi proaspete şi eftine numai la
Librăria Ath. Gheorghiu
Se primeşte pentru copiat, developat şi mărit cu cea mai mare atenţie.

INFORMAŢII

x Dl. Doctor **Harry Ochs** chirurg al Spitalului israelit reîntorcându-se în localitate şi-a reluat consultaţiunile dela 3—6 p. m. în Str. Cismăriei No. 5.

x **Doctorul H. Vascoboinic reîntors din străinătate, şi-a reluat consultaţiunile în str. Elena Doamna 31 — orele 4—6 p. m.**

x **Dr. M. Segal** *medic de spital,* **mutat** *în str. Cuza Vodă No. 83 (Palatul Braustein), consultă şi operează boli de* **nas, gât şi urechi** *între 8-10 a. m. şi 3-6 p. m. Telefon 1767.*

x Un film de aventuri extraordinare, o comedie superbă şi o poveste fermecătoare, sunt cele trei perle ce mai pot fi văzute azi şi mâine la „Scala".

x Dl. Doctor GH. COSTIN reîntorcându-se în localitate şi-a reluat consultaţiunile în str. Petru Rareş No. 9, între orele 3—7 d. a.

CUMPĂR aur de dinţi, bijuterii. Vindeţi bine **Brătianu 82**
Notaţi bine No.

BIBLIOTECA UNIVERSITĂȚII -IAȘI-

ANUL XXXIV No. 9424

ABONAMENTE:
Lei 350. . . . . pe un an
„ 180. . . . . „ 6 luni
„ 90. . . . . „ 3 luni
„ 35. . . . . „ 1 lună
„ 1500. . . Instituții publice

Atelierele tipografice „Opinia"
IAȘI STR. LĂPUȘNEANU 37

1 LEU

OPINIA

Ziar popular cotidian

MARȚI 30 AUGUST 1938

TELEFOANE
Redacția. . . . . No. 1299
Administrația . . . . . „ 1299
Serv. de noapte red. . . . „ 1436

Redacția și Administrația
IAȘI STR. LĂPUȘNEANU 37

Director: C. A. GHIULEA

UN MISIONAR AL PĂCII

Leaderul laburist d. George Lansbury a fost timp de trei zile oaspetele României.

Ce părere și-a făcut bătrânul bărbat de stat englez, deputat și fost ministru, despre România ?

Nu și-a ascuns gândurile. Dimpotrivă, a ținut să ia contact cu cercurile ziaristice din România. A făcut deci o vizită Subsecretariatului de Stat al Propagandei, având posibilitatea să petreacă timp de câteva ore printre ziariștii principali din Capitală. Și și-a depănat deschis generoasele convingeri despre tulburarea zilelor, amintind cu groază despre posibilitatea unui conflict armat pe continentul nostru. N'a venit să ne judece, nici cu pretenția de a improviza o carte, și de a-și mărturisi păsurile și concepțiunile sale profund umane. S'a ridicat împotriva provocatorilor și a făcut apel la concordia și colaborarea tuturor.

Experimentatul om politic al Marei Britanii și-a ales Bucureștii ca o tribună de pe care a vorbit întregei contemporaneități. A îmbrățișat cauza tuturor popoarelor înfricate de spectrul războiului. „Noi vrem pacea nu pentrucă suntem laș, (a spus d-sa gazetarilor), ci pentrucă războiul este o crimă"... Sunt declarații impresionante. E necesar să se facă eforturi universale pentruca să se înlăture cauzele războiului. Iar dacă numai 20 la sută din cantitatea valorilor materiale înghițite azi de înarmări ar fi destinate refacerii economice, multe din crizele actuale n'ar mai bântui omenirea... Deaceia se impun acum cele mai grabnice măsuri, cele mai eficace intervențiuni mesagii și călători...

Și pentru ca să iasă la iveală încăodată spiritul de generozitate al Angliei, d. Lansbury și-a încheiat patetic observațiunile asupra conduitei celei mai potrivite cu momentul de față : „prietenie cu toți ; dușmănie cu nimeni". Ce splendidă formulă omenească !

Ca niciodată Anglia și-a intensificat propaganda în Europa sbuciumată, în sensul vederilor minunate ale d-lui Lansbury.

Acest misionar al păcii care este conducătorul laburist Lansbury, a onorat România cu expunerea largă a profundelor sale preocupări de soarta popoarelor.

România-i mulțumește de această cinste : cuvintele rostite cad în pământ bun. Căci România e profund pacifistă și dornică să-și continue desvoltarea economică și bogăția tezaurului cultural.

Planurile maghiaro-germane

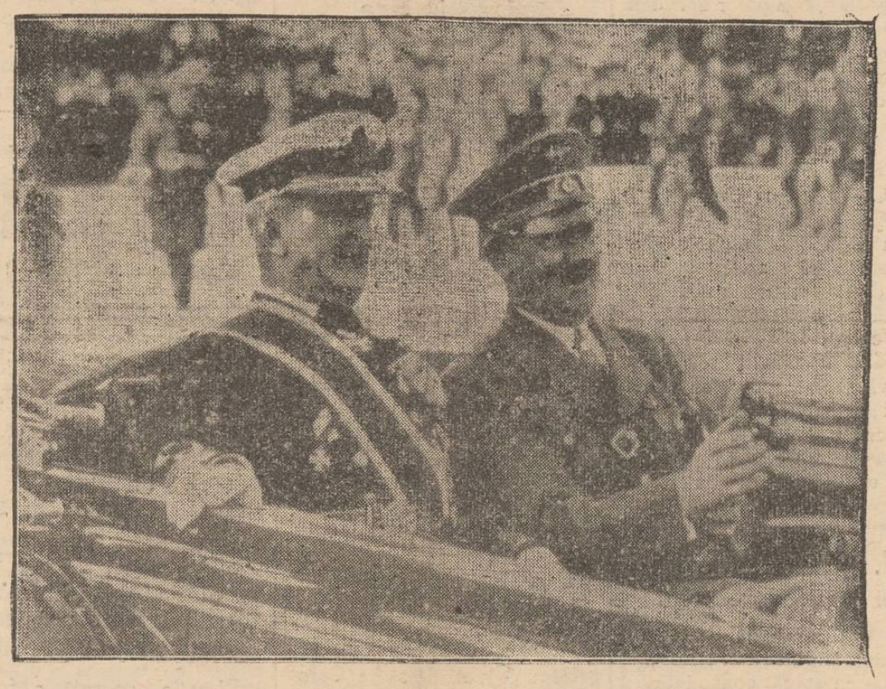

Cancelariile diplomatice urmăresc cu atenție evenimentele dela Berlin, în legătură cu vizita d-lui amiral Horty regentul Ungariei.

Această vizită e menită a consolida adeziunea statului maghiar la axa Roma-Berlin. Iar decând Ungaria a căpătat „egalitatea de înarmări", are putința să devie o santinelă avansată a germanismului în centrul Europei,—fapt care ne interesează foarte mult pe noi, românii.

In clișeu, d-nii Horty și Hitler, în automobil, pe străzile Berlinului.

Concepție înaltă a muncii și datoriei

sau congediul d-lui prof. dr. Gr. T. Popa

Imprejurarea a făcut să vizitez, zilele trecute, Institutul „Dr. I. Cantacuzino" din București.

Pe un culoar al clădirii, la ușa unei săli de laborator, mă loveso piept în piept cu d. prof. dr. Gr. T. Popa, epitrop al Spiridoniei

— Ce faci aici, d-le profesor ?

— Lucrez. Sînt în congediu

— Cum vine asta ?

— Sânt în congediu, pe timp de o lună, de la Spiridonie. Merit și eu o lună de congediu, pe vară.

— Se înțelege că meriți. Dar mi-așî fi închipuit să-ți faci congediul în aer curat, la munte sau la mare, pentru o adevărată recreeare trupească și spirituală ; nu în căldura aceasta apăsătoare de pe malul Dâmboviței.

Cu un surâs ușor și blajin, d. prof. Gr. T. Popa mi-a răspuns :

— Dar nu pot să neglijez preocupările științifice. Când am congediu, sânt bucuros să lucrez în laborator. Pentru mine înseamnă o adevărată recreare și o satisfacție a datoriei împlinite.

Pornind agale, pe malul Dâmboviței, admirația pentru omul minunat și valorosul profesor d. dr. Gr. T. Popa, s'a împletit cu un sentiment de melancolie. Melancolia că avem prea puține elemente de talia profesorului ieșan.

Dacă oamenii din elita noastră socială și culturală și ar înțelege rolul ca d. prof. Gr. T. Popa ; dacă ar avea în acelaș grad probitatea îndatoririlor profesionale ; dacă ar avea cultul muncii intense și pozitive ; dacă ar înțelege congediile ca un prilej de creațiune și perfecționare în specialitatea lor—cu totul altfel ar fi neâmul nostru și altă înfățișare ar avea țara.

Sântem cei puțin bucuroși că d. prof. Gr. T. Popa e moldovan de-ai noștri, activând la Iași în tradiția nobilă a spiritualității moldovenești.

GY.

Din toată lumea

Scumpiron berei

Berea la noi e o băutură scumpă ; —mai scumpă decât trebue să fie.

Unele localuri din Iași au mai scumpit-o în ultimul timp,—trebuind să plătim 15 lei sticla, între 13 și 15 lei halba, 10 lei țapul, 8 lei regia.

Amintim că la București, în plin centru (pe calea Victoriei sau Bul. Elisabeta), e mai ieftin. De când cu aplicarea reducerilor de 20 și 12 la sută la localurile de consumație (reducere care se aplică și băuturelor), plătești țapul cu 7 (șapte) lei.

La Iași e 9 lei, iar unele localuri au găsit cu cale să-l ridice la 10 lei !

Inteligența păsărelelor

La muzeul de istorie naturală din Soleure (Elveția), se păstrează un cuib de pasăre foarte curios ; — e construit în întregime din oțel. La Soleure sunt foarte mulți ceasornicari și se găsesc adeseaori corzi de ceasornice rupte și aruncate.

Vara trecută un ceasornicar descoperi pe un copac din curtea sa, un cuib cu un aspect curios. Examinându-l, află că o pereche de codobaturi clădise cuibul numai din resturi și piese de ceasornic găsite de păsărele prin curte. Cuibul are un diametru de 10 centimetri și este foarte confortabil. După ce acești arhitecți cu pene și-au scos puii, cuibul a fost donat muzeului local, fiind un exemplu de inteligență și de adaptare la mediu.

În voia valurilor

Zilele trecute s'a întors în Franța căpitanul Louis Bernicot, după o călătorie în care a străbătut singur, într'o barcă cu pânze, Oceanul Atlantic și Oceanul Pacific, trecând prin strâmtoarea lui Magelan și pe la capul Bunei Speranțe.

Louis Bernicot a avut de înfruntat furtuni dese, iar într'o noapte barca s'a izbit atât de puternic de o stâncă încât părea pierdută. Pe o vreme ca asta mărturisește Bernicot, nu-ți rămâne decât să te gândești la rugăciunea marinarilor : „Aduți aminte, Dumnezeule, că marea ta e așa de mare și barca mea atât de mică !".

Și lupta cu valurile a durat în total 21 de luni.

Întrebat dacă ar mai avea curajul să reînceapă o altă călătorie, Bernicot răspunse : „Nicodată. Mi-am realizat visul vieții, dar am trăit ceasuri pline de spaimă și neliniște, prin care n'aș mai vrea să trec cu nici un preț."

Boală veche

S'ar crede că artritismul este o boală foarte recentă. Mai ales ascultând de medici cari spun că ea survine de pe urma unui trai prea bun, alimente foarte concentrate, lipsă de exerciții, de mișcare, etc.

Un antropolog american însă a descoperit de curând, o dovadă care tinde să probeze că hrana strămoșilor noștri îndepărtați nu era câtuși de puțin mai bine împărțită. După scheletele examinate ar rezulta că 40 la sută dintre egiptenii de pe vremea faraonilor, erau artritici.

Artă decorativă

In America își face loc o nouă artă denumită frasca fotografică sau „photomurals".

E vorba anume de tapetarea odăilor cu fotografii uriașe, care combinate cu pictura decorativă, dau efecte minunate, lăsând impresia că te afli într'o seră, n munți, sau pe malul mării, după subiectul picturei.

Moda a prins și numeroși bogătași și-au tapetat vilele cu asemenea fresce fotografice, foarte frumoase și originale.

Fenomen al naturii

Un curios fenomen s'a petrecut în Italia, unde apele lacului alpin Tovel, au căpătat o culoare roșie ca sângele.

După explicațiile specialiștilor, e vorba de reacțiunea chimică a unei alge de apă dulce, numită, „glenodinium", care înmulțindu-se mult, a schimbat culoarea apei.

Un grup de savanți face cercetări la fața locului.

Deocamdată, lacul Tovel e atracția turiștilor italieni și străini.

AUTOSTRADELE DIN GERMANIA

Construcții ingenioase.—Siguranța și viteza transporturilor.—Însemnătatea economică și militară.

In anul 1934, când Germanii au început marile construcții de autostrade, mai erau încă destul de mulți sceptici cari nu credeau în folosul acestor mijloace moderne de comunicație pe șosele.

Insă toate criticele au căzut în fața nevoei de a combate șomajul.

Autostradele erau considerate ca un fel de investiții de nevoe, pentru a se putea da de lucru la armatele de șomeuri.

In hotărârea aceasta au luat însă o parte decisivă și o seamă de considerente militare.

•

Autostradele sunt niște construcții în adevăr măreț. Lărgimea lor medie este de 20 metri și sunt făcute din 2 brâe de câte 8 metri, (fiecare dintre acestea pentru o singură direcție), în mijlocul cărora este un alt brâu de 4 metri cu iarbă.

Fiecare dintre cele două brâe pentru automobile este iarăși despărțit printr'o linie neagră în două părți, dintre cari cea din interior este pentru viteze mici, pe când cea din afară pentru viteze mari.

Ca material de construcție a fost folosit aproape în mod exclusiv betonul ; numai în regiunile cu suficientă piatră bună s'a făcut uz de piatră cubică pentru pavaj.

Un principiu general respectat la construcția autostradelor, a fost acela că ele nu trec prin sate și orașele mai mici, pentru ca circulația pe ele să nu fie încetinită de răspântii numeroase.

O grijă foarte mare a fost atribuită felului cum trebue asigurată siguranța pe autostrade. Intrările pe autostrade sunt așa făcute încât orice mașină intră în direcția mersului, astfel că sunt evitate întoarcerile automobilelor. La fel sunt construite și ieșirile din autostrade, evitându-se cu totul încrucișările automobilelor.

Cea mai însemnată măsură de siguranță este însă aceia care a înlăturat răspântiile. In locurile unde se întretae două autostrade sau o autostradă cu o șosea, acolo au fost construite poduri și treceri subterane, astfel că niciodată nu se întâmplă ca două automobile să se întâlnească și să trebuiască să se aștepte.

Societatea autostradelor germane crede că Germania va avea în anul 1940 nu mai puțin de 7000 de kilometri de autostrade din cele mai bune. Rețeaua lor va străpunge Germania dela nord la sud și dela apus la răsărit.

Pentru economia generală a țării, lucrul acesta înseamnă foarte mult. Dar germanii se gândesc mai cu seamă la însemnătatea militară a acestor drumuri cu foarte mare capacitate de transport și pe care se poate circula cu o viteză amețitoare.

Anglia se informează

Conducătorii Angliei urmăresc cu mare atenție evenimentele internaționale și trimit bărbați de stat spre a se informa la fața locului.

Anglia este, incontestabil, în centrul diplomației europene, ținând în mâini problema cehoslovacă, problema spaniolă, raporturile generale europene etc..

Deasemenea examinează fricțiunile germano-polone în chestia Danzigului. In acest scop, d-nul Duff Cooper primul lord al amiralității (ministrul marinei), a vizitat recent orașul liber dela Baltica.

Iată-l în clișeu pe d. Cooper (în stânga), discutând cu d. Greiser președintele Senatului din Danzig.

Se schimbă obrazul satelor și al țării noastre

Hotărât lucru, asistăm la „schimbarea la față" a României Noui.

După deparazitarea de „plaga politicianismului" și redarea liniștei satelor noastre, participăm cu toții la săvârșirea acestei minuni.

Oricine va colinda țara, fie și în fuga trenului ori a mașinei, trecând prin comunele rurale, va sta buimăcit, nevenindu-i să-și creadă ochilor.

Se datorește aceasta energiei creatoare a *militarilor prefecți* cari, puși în fruntea județelor, au adus aici același spirit : „al ordinului care nu se discută, ci se execută", același spirit de jertfă și muncă făcută fără „surlele reclamei", nici pentru căpătuiala partizanilor.

La fel și în capul orașelor, la primăriile municipiilor, gospodarul suprem e recrutat din *rândul magistraturii*, venind în treburile publice cu *prestigiul, robei* care nu se întinează prin clasicul „șperț", care se cam îndătinase între moravurile sau năravurile noastre.

Primarii, până în ultimele cătune, au fost asemenea aleși în afara clanurilor politice, preferindu-se în locul celor guralivi, ce amețeau națiu, înrăjbind-o și asmuțind-o la lupte fraticide, modești gospodari, intelectuali—titrați academici—foarte adesea, ori plugari cari îți spun cu mândrie: *„fost ofițer, sau plutonier de rezervă"*.

Pe marginea șoselelor sau chiar a drumurilor vecinale, *veți vedea plantații de arbori și pomi fructiferi.*

Prin ținutul Tecuciului, regiunea Cozmești-Nicorești, cu cătunele pendinte, pretutindeni te întovărășesc de o parte și de alta a drumului superbe plantații de nuci, duzi și alte specii ; văruiți pe trunchiu, având tutori sau un țarc împrejur spre a-i feri de vite ; toți sunt prinși, râzând în soare, de ți-e mai mare dragul.

Continuă, ce e dreptul, munca și gândul bun al unor Vasile și Ion Beldie, N. Berhe, prin ținutul Tecuciului ; V. Tiroiu la Putna și alți foști primari sau prefecți, dintre „oamenii care sfințesc locul" și care contrastând cu vermina vechilor deprinderi politicianiste, și-au legat numele de aceste locuri natale, prin creațiuni durabile.

Nu mai vezi gardurile pleoștite și rupte, iar ogrăzile rău

(Continuare în pagina 2)

Din Iașul de altă dată

Amintiri din strada Carp

de RUDOLF SUȚU

Au trecut zile și ani, mulți de te sperii, de când copilăream pe străzile Iașului, liniștit și pașnic de atunci. Părea pustiu Iașul, pentrucă erau oameni puțini ; pentru că ieșenii își trăiau în bună pace viața lor de toate zilele. In zilele de vară, când, „se topea asfaltul" de pe străzi și ființe de om nu se vedea, Iașul arăta ca un oraș părăsit, ziua ; iar când soarele începea să se ascundă și când primele semne ale nopții se iveau, ca furnicile ieșeau de prin case, cu toții, istoviți de căldura zilei, atunci, ca și astăzi. Pe la porțile caselor, se adunau copiii, se strângeau femeile cari serveau pe la casele oamenilor, și începeau să pue la cale totul, în limba lor poloneză, — pentrucă în Iașul de atunci, mai toate femeile acestea erau încă străine.

Copiii începeau să se amestece în vorba lor și vedeau atunci cum „leașca" de la casa vecină, vorbea cu „leașca" de alături, fiecare de la poarta casei lor. „Leașca", era poloneza care vorbea „leșește" și copiii atunci, fără să vrea, prindeau și ei câte un cuvânt.

Și când se'nșera de-a binelea, se deschideau ferestrele de la case și toată strada vuia de sunetele ce veneau de la „claviruri'e" foarte numeroase, căci în mai toate casele era câte un piano și la piano știau mai toate fetele să cânte.

Așa treceau serile de vară pe străzile pașnice ale Iașului.

Așa trecea, zilnic, și par'că îl mai văd și acum, după atâția amari de ani, pe strada Carp, pe bezede Alecu Ghika, pe Nabucu cum i se spunea, care'și făcea plimbarea lui obișnuită, în Păcurari, ducându-se la Alex. Vârnav-Liteanu.

Il vedeam pe Nabucu îmbrăcat în nedespărțitul lui macferlan, cu havana în gură, cu țilindru pe cap, purtându-și bătrânețea care începuse să se arate, bătrânețe care până la moarte nu i'a schimbat de loc timpul vechiului boer moldovan. Fiul lui Ghica-Vodă, era o figură curată, iubitor de colțul său, de Iașul lui, mândru, dar de o bunătate sufletească fără pereche..

Tot așa. vedeam apărând în fiecare zi, pe Nicu Cananău și pe soția sa Lucia, amândoi de o drăgălășenie rară, sinceri, frumoși, plini de viață.

Nici unul din ei nu mai trăește astăzi.

Când apăreau „caterincele Iașului", și, când Nicu Cananău de abea le zărea, din colțul străzii Carp, dinspre Păcurari, alerga voioi înaintea lor și le aducea în ograda casei unde locuia și asculta ceasuri întregi, romanțele și valsurile vechi cântate de caterincele acestea ale Iașului nostru.

Și cu acelaș neastâmpăr copilăresc, copiii din toată strada

(Continuare în pagina 2-a)

(Continuare în pagina 2

Liceul de fete „Doamna Elena Cuza“
a Societăţii Ortodoxe Naţionale a Femeilor Române
Iaşi, Lascar Catargi No. 46 TEL. 1215
Liceu complect cu drept de publicitate şi ambele secţiuni: ştiinţifică şi literară. — Taxe moderate. Funcţionarii şi pensionarii plătesc lunar.—Examen de admitere în cl. I în ziua de 4 Sept. a. c. — Se primesc eleve cu examenul depus la stat în cl. I şi V.
Informaţii zilnic orele 10—1 a. m. şi 4—7 p. m.

Liceul de fete al Profesorilor Asociaţi
„M. Kogălniceanu“
Str. Căpitan Păun 8
ŞCOALA CU DREPT DE PUBLICITATE
LICEU COMPLECT CU 8 CLASE
Examenul de admitere în cl. I-a la 4 Sept.
Se mai pot înscrie în cl. I-a şi în cl. V-a elevele care au dat examen de admitere la şcoalle Statutui şi n'au avut locuri.
Taxele sunt moderate.
Se pot plăti în rate lunare.
Inscrierile se primesc zilnic dela 9-12 şi 4-6

Tariful publicaţiilor în ziarul „Opinia“ (cat. IV)

Dela 1-1000 linii în sus	Lei 9	linia
„ 1000 linii în sus	„ 7.50	
Anunţurile colectorilor de loterii	„ 10	
Bilanţuri, convocări, notificări, etc.	„ 30	
Ştiri artistice, şcolare, judiciare	„ 15	
Informaţii comerciale min. 5 linii	„ 17.50	
Informaţii financiare „ 5 „	„ 17.50	
Informaţii loterii de stat	„ 25	
Informaţii colectori loterii	„ 20	
Intruniri electorale, anunţuri	„ 15	
Articole, cări de seamă comerciale, etc. în corpul ziarului	„ 25	
Anunţuri mortuare maximum	Lei 1000 (80 linii)	
minimum	„ 250 (30 „)	

Orice anunţ în text

Anunţuri comerciale şi financiare	Lei 20	
Parastase şi mulţumiri mort are maximum	„ 300	anunţul
Parastase cuprinzând acelaşi anunţ 3 nume maximum	500	„
Anunţuri de logodne, căsătorii şi botezuri cel mult 15 linii	„ 150	„
Anunţuri de logodne, căsătorii, botezuri, etc. la informaţii nedepăşind 10 linii	„ 300	„
Numiri, permutări, deplasări, decorări etc. la informaţiuni ne depăşind 10 linii	„ 300	„
Acte juridice, sentinţe hotărâri, cereri de naturalizare etc. la anunţuri	„ 10	linia
Acte de mulţumire	„ 10	„
Acte de mulţumire la informaţiuni	„ 20	„
Cutia cu scrisori, plasat lângă text	„ 20	„
Extracte de divorţ simple, bucata	„ 400	bucata
Anunţurile editurilor şi librăriilor se taxează după un tarif special		
Schimbare de nume 3 publicaţiuni	„ 600	
Anunţuri dela instituţiuni industriale 1 pag.	25.000	lei
Anunţuri comerciale 1 pagină	25.000	„
Anunţuri financiare, asig. oficiale 1 pag.	30.000	„

In paginile din dreapta cu 10% plus.
La angajarea de linii se va fixa un termen pentru publicarea lor, care în nici un caz nu va fi mai mare de 3 luni. Aceste anunţuri se vor publica Duminica şi Sărbătorile numai atunci când va fi posibil, fără obligaţiune. Anunţuri mai mari de 4 coloane se taxează în categoria anunţurilor speciale, astfel:
Primele 4 coloane se vor taxa conform tarifului obişnuit indiferent numărul de linii. Ce trece de 4 coloane **tarif dublu.**
Reclame pentru ziare, cărţi, reviste, broşuri, se taxează **tarif dublu.**
P. S. Anunţurile mai mici ca spaţiu de 10 linii se vor plăti cu tariful a 10 linii. Anunţuri şi informaţiuni cu fracţiuni de linii, adică de 6, 7, 9, 11, 13, 18, etc. linii nu se admit decât socotit 10, 15, 20, etc. linii.
Orice anunţ plasat în pagina de mica publicitate 25% în plus.
Orice anunţ cerut să apară special se taxează cu tarif special.

Mica Publicitate minimum 10 cuvinte

Cereri de serviciu	1 leu	cuvântul
Oferte	2 lei	cuvântul
Vânzări	3 lei	cuvântul
Vânzări imobile, moşii, păduri, arendări	3 „	„
Închirieri de apartamente şi camere	3 „	„
Pensiuni	3 „	„
Locţiuni meditaţiuni	2 „	„
Diverse profesionale şi comerciale	3 „	„
Pierderi, dispariţii	1 „	„
Staţiuni climaterice şi balneare	1 „	„
Căsătorii	5 „	„

Orice anunţ cerut să apară la altă rubrică decât cea respectivă se taxează dublu.
Anunţurile încadrate se taxează dublu, iar cele cu clişeu se taxează cu tarif special.
Toate anunţurile şi orice fel de reclamă, informaţiuni, articole, etc. se măsoară cu liniametru corp 5.
Plata la orice anunţ sau angajament se face numai anticipat.

Tariful licitaţiilor

Anunţuri de licitaţii până la o valoare de lei 50.000 se vor da numai ziarelor locale	Lei 2.50	cuv.
Idem de la 50.000—200.000 lei	„ 2.50	„
Idem de la 200.000—500.000 „	„ 3.00	„
Idem dela 500.000—1.000.000 „	„ 3	„
Idem dela 1.000.000 lei în sus	„ 4	„
Anunţurile tribunalelor pentru consolidarea de terenuri petrolifere linia corp 5	„ 15	„
Publicaţiuni de licitaţii mobiliare, încheieri pentru radieri de convenţiuni pentru fiecare anunţ	„ 250	
Orice alte publicaţiuni	„ 10	linia

Pentru ziarele din provincie, noul tarif intră în vigoare cu începere dela 15 August 1938.

Epitropia Generală a Casei Spitalelor şi Ospiciilor Sft. Spiridon din Iaşi
PUBLICAŢIUNE
5627 23 August 1938

Se aduce la cunoştinţa celor interesaţi că, în ziua de 26 Sept. a. c., orele 11 a. m., se va ţine în cancelaria Epitropiei Generale cu sediul în Iaşi str. I. C. Brătianu 144, licitaţie publică cu oferte închise şi sigilate conf. art. 81—114 din L. C. P. Reg O. C. L. şi normelor publicate în M. O. No. 127 din 4 Iunie 1931, pentru furnizarea drogurilor, chimicalelor, materialelor de pansament şi sutură, necesare pe timp de un an acestei Instituţii, începător dela data încheierei contractului.
Condiţiunile de predare prevăzute în Caietul de Sarcini şi listele de droguri şi chimicale necesare, se pot vedea în fiecare zi de lucru la Serv. Ad-tiv din Cancelaria Epitropiei G-rale şi la Oficiul Farmaciei Centrale a Casei, între orele 9—1 a. m.
Garanţia provizorie pentru această licitaţie va fi de 5 la sută din valoarea furniturii, în numerar sau efecte garantate de Stat, ce vor fi primite pe valoarea lor nominală, iar cea definitivă va fi de 10 la sută asupra întregei furnituri.
Ofertele vor putea fi făcute în total pentru toate materialele cerute, sau în parte numai pentru unele din ele.

Dr. Violette Strat
Boli interne şi de femei
Mamoş
reintorcându-se din străinătate şi-a reluat consultaţiile **în strada Mărzescu 8** orele 9-1 p. m. şi 7-8 seara

Dr. R. DAMSKER
Medic de Spital
BOLI INTERNE
plămâni, inimă, rinichi
Str. Ghica Vodă No. 32

DOCTOR
A. Dascăl
BOLI INTERNE
VENERICE şi SIFILIS
Tratamentul blenoragiei la bărbaţi şi femei
Diathermie urologică şi generală
Consultaţii şi tratamente: 7½—10 a. m. şi 2—9 a. m.
Duminică 9—12 a. m.
Iaşi, Str. Cuza Vodă 42
(vis-a-vis de Camera de Comerţ)

Dr. Gancevici
consultă
BOLI DE PIEPT
Str. Lăpuşneanu 19
Luni, Mercuri şi Vineri între orele 1—4 p. m.
Telefon 1486

Balneolog confirmat
Dr. Al. Făclieru
Medic şef de Spital în Bucureşti
consultă la
BAILE VATRA DORNEI
Str. Reg. Ferdinand No. 40

Doctor M. HELD
Medic Şef de Dispensar
Fost Asistent de Clinică la Paris
Boli interne
Boli de inimă şi plămâni
Tratamentul Varicelor prin injecţii
Cons. 10—11 dim. şi 3—6 p. m.
IAŞI, str. Anast. Panu 22 etaj

Parastasul de 40 zile
dela moartea Reginei Maria

Cu prilejul împlinirii a 40 zile dela moartea Reginei Maria, la catedrala Mitropolitană s'a oficiat un parastas Sâmbătă dimineaţă.
Serviciul religios a fost oficiat de un numeros sobor de preoţi, în frunte cu P. S. Valerie Boţoşăneanu, vicarul Sf. Mitropolii.
Au luat parte toţi reprezentanţii autorităţile civile şi militare din localitate,

La Biserica Sf. Spiridon...

...s'a oficiat deasemenea un parastas de 40 zile, pentru odihna sufletului ilustrei Suverane.
Serviciul religios a fost oficiat de un sobor de preoţi, în frunte cu Pr. Solomei.
A luat parte întregul personal administrativ şi medical al Spiridoniei, în frunte cu d. A. M. Frimu, directorul general, Alfons Cirile, şeful serviciului financiar, D. Păun, şeful serviciului administrativ, ing. A. Ionescu şeful serviciului Technic, dr. Gr. Gr. Iamandi, dr. C. Strat, etc.
La urmă s'a dat pomană la săraci.

Ştiri ceferiste

Vizita la Iaşi
a d-lui Jean Angelescu, inspector general de control c. f. r.

Vineri şi Sâmbătă a fost în localitate dl. Jean Angelescu inspector general de control financiar c. f. r..
D-sa a venit dintr'o inspecţie făcută prin regiunile Basarabiei şi Bucovinei.
La Iaşi, dl. Angelescu a vizitat divizia financiară cir. unde a fost întâmpinat de dl. Mihail Kladny, conducătorul acestei instituţi.
Sâmbătă seara d. Jean Angelescu a luat masa la Corso cu funcţionarii superiori ceferişti ieşeni, printre care erau d-nii Mihail Kladny, Ing. Popp ing. Lelescu, inspector lancu, ing. Geanău, ing. Antistescu, directorul technic al Soc. Apelor etc..
Apoi cu acceleratul de ora 11 d. inspector general Angelescu a părăsit Iaşul plecând spre Bucureşti.
D-sa n'a fost în Capitala Moldovei de mulţi ani, şi a mărturisit prietenilor ieşeni că găseşte oraşul complect schimbat.
„Iaşul se înfrumuseţează... Era frumos şi până acuma, însă totul era halandala.
Acum se face oleacă de ordine.
„Cu vremea, Iaşul are să devie un oraş mai bun“.

Avansarea unui slujbaş vrednic

Direcţia generală c. f. r. a dispus avansarea d-lui inginer Geanău ca şef al secţiei de întreţinere c. f. r. din Bârlad.
Inginerul ieşan va părăsi direcţia locală pe ziua de 1 Septembrie.
D. inginer Geanău este un lujbaş care şi-a evidenţiat în dese ocaziuni vrednicia şi priceperea.

REP.

Călătorii eftine şi comode cu 50% reducere pe cir. Iaşi — Bucureşti d s şi întors cu plecarea Sâmbătă ora 21.47 şi înapoierea Marţi seara ora 23 din Capitală. Locuri limitate. Informaţiuni şi înscrieri la Agenţia Wagons-Lits // Cook Iaşi, P. Unirei 1. Inscrierile se primesc până Vineri ora 6 p. m.

Rubrica cinematografică

In săptămâna aceasta, ieşenii vor avea ocazia să vadă mai multe filme frumoase.
Astfel la „TR ANON“ reapare celebrul „trio“: Joan Crawford-Franchot Tone şi Robert Joung, în „Aventuriera din Triest“, după piesa lui Franz Molnar.
Al doilea film este: „Cel mai bun prieten“, cu Harry Piel.
Complectare: Jurnalul sonor Centuria-Fox.

La „SCALA“ se reprezintă trei mari filme, care au cunoscut mari succese în trecuta stagiune. E vorba de celebrul film sovietic „Petru cel Mare“, „Burghtheater“ cu Werner Kraus şi „Escadrila morţii“ cu James Cagney.
Complectare: Jurnalul Paramount.

La „SIDOLI“ se reprezintă un frumos film francez, „Nopţi principiare“, cu Jean Murat şi Vera Korene.
Al doilea film este: „Tămăduitorul“, un film senzaţional cu Ralph Bellamy şi copilul minune Mickey Rooney,
Complectare: Journal sonor românesc.

Amintiri din strada Carp

(Continuare din pagina 1-a

Carp ştiam că în după amezile fie-cărei zile apărea negustorul de covrigi, care'şi desfăcea marfa pe dată, covrigi de tot soiul şi de toate formele, înşiraţi pe un băţ lung ca o prăjină şi fără ca să strige un cuvânt, fără ca să îndemne să i se cumpere marfa.
Când ajungea la capătul străzii Carp, spre Păcurari, nu mai avea un covrig... Şi ne mai obişnuiserm să-l vedem trecând spre seară, pe strada noastră Carp, pe colonelul de atunci Şerban Pascu, un ofiţer distins din armata noastră, fost comandant al regimentul 4 artilerie. Colonelul Pascu îşi făcea regulat plimbarea prin str. Carp spre str. Buzdugan, unde locuia colonelul Costescu, comandant al brigăzii de artilerie. Venea de multe ori, călare, pe un cal alb, frumos şi nărăvaş; trecea în goana mare strada noastră Carp, de teama pe toţi cari voiau să-l vadă călărind, aşa de frumos şi aşa de sprinten.
Şi câte odată, în serile frumoase cu lună, pornind de la locuinţa lor din strada Corol în cupeaua lor, treceau pe str. Carp, în plimbare, Grigorie şi Adela Cogălniceanu. Era cupeaua, după care se ţineau copii, alergând după dânsa, apucându-se de roţi, bătând în geamul capelei, pentrucă ştiiau copii că Adela Cogălniceanu oprea trăsura şi deschizându-şi geanta, scotea din ea mâni pline de bonboane pe cari le împărţea cu dărnicie „fluturaşilor“, cum le spunea ea. Ce bun om a fost Grigorie Cogălniceanu! El avea în figură întreaga i omă a sufletului. Se gândeau mereu la Iaşi, la Iaşul care suferea; se gândea la haosul cu care se poate readuce viaţa şi belşugul cari au făcut odinioară splendoarea laşilor. Şi cât de originală a fost Adela Cogălniceanu, soţia lui! Crezând în farmece şi în descântece, îşi pusese în gând că trebuie neapărat ca în fiecare zi să se urce în cupea şi să treacă pe o stradă, iar dacă îi vor ieşi copii în cale să le împartă bonboane şi lasă'i pe copii atunci, care de abea aşteptau să vadă cupeaua venind spre ei, cu Adela Cogălniceanu, cu coşurile pline de bonboane...
Şi multe alte amintiri dureroase îmi evocă strada Carp, — strada copilăriei mele.

Rudolf Suţu

Nevoile dispensarului de tuberculoză
al asigurărilor sociale

D-nii Dr. C. Bulău medic şef al Asigurărilor Sociale, conf. dr. I. Alexa medic şef al dispensarului de tuberculoză, au înaintat un raport bine documentat, Casei Centrale, prin care au cerut înzestrarea dispensarului cu un aparat propriu pentru executarea radioscopiilor şi radiografiilor pulmonare.
In ultimul timp s'a remarcat o înmulţire a cazurilor de tuberculoză printre asiguraţi, datorită în bună parte şi condiţiunilor în care se lucrează în fabrici.
Pentru un cât mai bun control, trebuie examene radioscopice în serie, sau măcar odată pe an, fiecare asigurat să beneficieze de o radioscopie pulmonară pe lângă unele tratamente ce trebuiesc făcute sub ecran.
La Iaşi, singurul aparat ce-l posedă Asigurările Sociale nu poate satisface pe cei 17 mii de asiguraţi, la care se adaugă şi membrii de familie.
Iniţiativa d-lor dr. C. Bulău şi dr. I. Alexa, merită toată lauda.

EM. GH.

Se schimbă
obrazul satelor şi al ţării noastre

(Continuare din pagina 1-a)

mase vraişte; ci toate zăplazurile sunt ca şi noui, îndreptate, văruite curat, în locul acelor decoraţii de bâlciu a „reclamelor“ sau afişelor electorale.
Podeţe noui, şanţuri pe marginea drumurilor, săpate, fără să aibă nici bălării pe ele şi nici mortăciuni aruncate în voe, ce nu se ridicau cu săptămânile, ori băltoace, focare de infecţie şi boli.
Aceştia nu se mai văd!
Pot trece şi străinii ce ne vizitează ţara, şi nu ne vor mai considera *„balcanici“* sau oameni trândavi ce nu-şi merită pământul binecuvântat de Domnul.
Iar „minunea“ aceasta ce ne umple sufletul de bucurie şi ochii de lacrimi, se înfăptueşte prin zelul premilitarilor şi străjerilor, pe alocuri în sate ori regiuni model, cooperând şi echipele studenţeşti ale Fundaţiilor Regale; se întrebuinţează ca şi la „claca“ de odinioară *munca de folos obştesc*, prin care s'a schimbat în bine faţa atât de curată a satelor noastre, pe care avem curajul şi mândria să o scoatem iară în lume!

Inginer Cezar Cristea

Informaţiuni

x Dl general Negruzzi Reşedent Regal al ţinutului Prut, a fost eri la Fălticeni pentru a deschide Expoziţia zootechnică şi agricolă din acel oraş.
Excelenţa Sa a fost întâmpinat la Strunga de Prefectul judeţului Roman, iar la Mirosăuţi de prefectul jud. Baia împreună cu o delegaţie de primari.
x Comerciantul Uşer Grinberg din str. A. Panu 25, a făcut cerere tribunalului de a se aplica un sechestru asigurător pe averea d-lui Saul Avram din str. Socola 5, pentru neplata sumei de 25 mii lei.
Sechestrul a fost aplicat de portărei.
x Willy Forst genialul regizor european s'a întrecut pe sine, cu „Burgtheater“, faimoasa realizare premiată anul acesta la Veneţia şi interpretată de Hans Moser, Werner Kraus, Olga Tchekova, Hortense Raky. Azi la „Scala“.
x **Doctoru H. Vascoboinic reintors din străinătate, şi-a reluat consultaţiunile în str. Elena Doamna 31 — orele 4—6 p. m.**

Un faiş controlor de constatare

Administraţia de Constatare înştiinţează comercianţii şi în genere pe toţi contribuabilii, că dacă li se prezintă şi li se cer registre spre verificare, acte privitoare la impuneri, la brevete, cifra de afaceri etc. de către numitul I. Filipescu care se dă drept controlor de constatare, să nu se lase induşi în eroare, ci să-l dea pe mâna poliţiei, neexistând nici un controlor de constatare I. Filipescu.

Avansări la P. T. T.

Pe ziua de 1 Septembrie, s'au făcut următoarele avansări în personalul P. T. T.-ist din localitate:
D. Cristea Cristescu a fost numit inspector general P.T.T. al ţinutului Prut, în locul d-lui Gh. Aroneanu ieşit la pensie.
D. Titus Alexandrescu a fost confirmat Diriginte al oficiului reşedinţial; d. Ioan Zaharescu a fost numit inspector; d. avocat D-tru Diatcu a fost numit controlor principal al ţinutului Prut şi d. George Cernătescu diriginte al oficiului Iaşi 3—Ambulanţă.

Inmormântarea lui Gh. Pompilian

Sâmbătă după amează a avut loc înhumarea rămăşiţelor pământeşti ale regretatului *Gheorghe Pompilian* fost inspector financiar al judeţului Iaşi.
Ceremonia simplă, fără discursuri, a decurs în mod impresionant.
Slujba religioasă a fost oficiată în biserica Toma Cozma, de către preoţii Agapi, Bogdan şi Gheorghiu, răspunsurile fiind date de corul bisericii Propa-Doamna, sub conducerea d-lui Sorin Vănătoru.
Au participat numeroşi funcţionari fiscali, în frunte cu d. Ad-tor financiar Popa, precum şi mulţi prieteni şi cunoscuţi ai defunctului.

Inspectie

Zilele acestea a fost în localitate d. Vintilă Pantazopol, membru în Comisia Interimară de Control depe lângă Casa Centrală a Asigurărilor Sociale.
D-sa a inspectat spitalul asigurărilor cât serviciile casei locale, rămânând pe deplin mulţumit de cele constatate şi felicitând pe d. Director C. Buhoci şi dr. C. Bulău medic şef.
D. Vintilă Pantazopol a plecat apoi la Roman unde a vizitat Casa Asigurărilor Sociale.

Local propriu pentru Oficiul asigurărilor din Huşi

In urma raportului Casei Centrale a Asigurărilor Sociale d. M. Ralea ministrul Muncei a aprobat construirea unui local propriu pentru oficiul asigurărilor Sociale din Huşi.
Oficiul va avea etaj şi va fi înzestrat cu toate aparatele medicale necesare pentru servirea asiguraţilor.
Devizul în roş se cifrează la suma de 2 milioane lei, iar licitaţia va avea loc în ziua de 10 Septembrie.

Citiţi „OPINIA“

Se discută din nou

Problema unui palat al Municipiului Iaşi

Se vor face demersuri la guvern

Problema clădirii unui palat municipal la Iaşi, n'a fost dată uitării.

D. primar M. Eşianu studiază neîncetat această chestiune despre care a fost pus în curent şi d. rezident regal Negruzzi.

Acum câtva timp, am relatat propunerea d-lui arhitect Grumăzescu de a se aplica taxe speciale la scoaterea actelor dela primărie, a se lansa cărămizi, etc. Din sumele realizate prin aceste mijloace, s'ar putea clădi un frumos palat municipal la Iaşi. De altfel aşa s'a procedat în alte oraşe din ţară: Timişoara, Oradea, etc. unde s'au ridicat palate municipale de toată frumuseţea.

Această propunere a fost găsită bună, dar ea necesită mult timp până să fie realizată.

Şi atunci d. primar Eşianu s'a gândit la un imobil din centru, gata ridicat, care ar trebui numai reîncut.

E vorba de palatul Traian, din Piaţa Unirii, pentru care proprietarii cer vre-o 15 milioane lei. Refacerea totală ar necesita cheltueli în sumă de 3—4 milioane lei.

Deocamdată însă, situaţia financiară a municipiului nu permite asemenea cheltuială.

*

Altă soluţie ar fi refacerea actualei clădiri a primăriei, dându-i-se un alt aspect, cu o cheltuială relativ mică.

Intervine însă o pedică destul de serioasă în realizarea acestui proiect şi anume terasamentul pe care-i clădit imobilul municipal din str. Alexandri. Pământul aici e slab şi umed; şi e îndoială dacă fundaţia ar susţine un nou etaj.

Deaceia d. Primar Eşianu preferă soluţia cumpărării Palatului Traian, care-i aşezat într'o poziţie frumoasă şi clădit pe un teren solid.

*

Toate cele de mai sus au fost aduse la cunoştinţa d-lui rezident M. Negruzzi, care a promis tot concursul!

Dl. avocat Chiril Dragan, secretarul general al Municipiului, a fost însărcinat cu întocmirea unui amănunţit memoriu care va cuprinde toată situaţia Municipiului Iaşi.

Cu ocazia venirii la Iaşi a I. P. S. S. Patriarh Miron, preşedintele Consiliuului de Miniştri, cum şi a d-lui ministru de Interne, Armand Călinescu, situaţia Municipiului va fi pe larg discutată şi se va căuta o modalitat de ajutorare a oraşului nostru.

Virgil Gh.

Muncitorii textilişti ieşeni îşi expun doleanţele

10-12-14 ore de lucru, fără aer, fără lumină

Un memoriu trimis ministerului muncii

La Iaşi, în industria textilă, cu peste 6000 de muncitori —femei şi bărbaţi—utilizaţi în 50—60 de fabrici, legiuirile de protegiure a muncii nu-s aplicate cu prea mare strictaţă.

Eri, muncitorimea ieşană, a fost prezentă în număr mare la şedinţa de breasla a sindicatului îmbrăcăminte, din str. Sărărie.

Lucrătorii şi lucrătoarele şi-au spus păsurile, arătând că în unele fabrici se lucrează câte 10—12—14 ore în proaste condiţiuni de higienă, cu plată între 30—40—50 lei pe zi.

Nu sunt ventilatoare; iar în unele fabrici, nu este nici apă; iar în altele, din cauza întunericului, lucrătorii muncesc toată ziua, la un bec de 25 lumini, stricându-şi ochii.

Când vin în control autorităţile, patronii dosesc în bucătării pe lucrătorii — cărora nu le-au scos cărţile-chitanţă.

D-nii Const. Surugiu şi F. Steinberg, din partea sindicatului, rezumând cele declarate de muncitori, au spus că datoria muncitorimei este să se grupeze în sindicat. Însuş d. prof. Mihail Ralea, ministrul muncii, insistă în această direcţie, spunând că va veni cu o lege de sindicalizare obligatorie.

*

La terminarea şedinţei, d. Const. Surugiu a dat cetire memoriului care va fi trimis ministerului muncii.

In acest memoriu a fost redată pe larg situaţia pe câmpul muncii din Iaşi.

REP.

Nouii directori de la P. T. T.

Potrivit dispoziţiunilor legii pentru statutul Personalului P. T. T. prin Ialt Decret Regal s'au, atribuit funcţiunile superioare dela această instituţie, după cum urmează:

Goles Emil, director, direcţiunea exploatării; Tănăsescu Tudor, director, direcţiunea tehnică; Ciuperescu Mircea, director, direcţiunea comercială; Costacea Octav, director, directiunea economatului; Boeru Victor, director, direcţiunea personalului; Măneanu Ilarie, director, direcţiunea contabilităţii; Dumitrescu Nicolae şi Cuzin Gheorghe, inspectori generali; Schileru Ioan diriginte, oficiul liniilor şi instalaţiilor.

Atribuţiile de mai sus, s'au dat cu începere dela 18 August a. c.

x *Tradiţiile, victoriile şi scăderile unui popor le arată majestuos, capod'opera filmului sovietic „Petru cel Mare" ce rulează azi la „Scala".*

Mişcare în corpul didactic secundar

din Iaşi şi Ţinutul Prut

Directorii de şcoli

In ţinutul Prut au fost numiţi următorii directori de şcoli secundare:

Vasile Todiraşcu, liceul comercial de băeţi Iaşi.

Gh. Ticăloiu liceul comercial băeţi Botoşani, Vultur Orendovici, liceul com. băeţi P.-Neamţ, Eliza Lupu lic. ind. de fete Reuniunea Femeilor Române Iaşi, Constanţa Tătăranu Mironescu şc. de gospodărie urbană gr. II Iaşi, Elena Coleş şc. gospodărie urbană gr. I Bacău, Ing. Ovid Pleşoianu. gimnaziul ind. de băeţi V. Mălinescu Iaşi, Constantin Ştefănescu gimn. ind. băeţi P. Neamţ, Alexandru Chiriac, gimnazul ind. băeţi Tg. Neamţ, Enache Teodorescu gimn. ind. de băeţi T.-Ocna.

Dl. V. Petrovanu, şc. norm. băeţi Vasile Lupu Iaşi, în locul d-lui Velicu Constantin; d-na Fulgeanu şc. norm. fete Bacău în locul d-nei Muşata Eugenia, pensionată.

Incadrări de profesori

Radu Constantin, dela gimn. „Alex. cel Bun" Iaşi desf. se încadrează la lic. Internat Iaşi, cat. No. 2 l. română.

Andreescu Matei V. de'a gimn. „Alexandru cel Bun" Iaşi desf. se încadrează la şc. norm. „Vasile Lupu" Iaşi cat. fizico-chimice.

Gheorghiu Traian, dela gimn. „Ştefan cel Mare" Iaşi des. se încadrează la lic. comercial băeţi Iaşi cat. l. română.

Timpoc Eugen, de a gimn. „Ştefan cel Mare" Iaşi desfl se încadrează la seminarul teologic Iaşi, cat. matematici.

Andreescu Constantin dela gimn. „Alexandru cel Bun" Iaşi desf., la 7 ore l. franceză clasele de lichidare lic. Naţional Iaşi plus ore l. franceză aceeaşi şcoală.

Grosu N., dela gimn. „Alex. cel Bun" Iaşi desf. la clasele de lichidare lic. „Naţional" Iaşi (clase provenite dela gimn.) cu completare şc. norm. băieţi Iaşi.

Moruzov Ion, dela gimn. „Alex. cel Bun" Iaşi desf., gimn. „Ştefan cel Mare" desf. la orele de muzică lic. Naţional şi Internat Iaşi clasele de lichidare dela cele două şcoli desfiinţate cu completare.

Dimitriu Păuşeşti Alexandru, dela gimn. „Ştefan cel Mare" Iaşi desf. la 7 ore l. franceză clasele de lichidare lic. Internat Iaşi provenite dela gimn. „Ştefan cel Mare" cu completare la lic. Naţional.

Băleanu Alexandru, dela gimn. „Ştefan cel Mare" Iaşi desf. la orele de istoric-geografie clasele de lichidare lic. Internat Iaşi provenite dela gimn. „Ştefan cel Mare" Iaşi.

Petrovanu Zenis dela şc. norm. fete Tg.-Săcuesc desf. la cat. geogr. lic. comerc. Iaşi.

*

D. Comicescu Ch. se încadrează definitiv la şcoala normală băieţi Iaşi, catedra pedagogie; d. Coloran Dumitru, dela şcoala normală băieţi Vaslui, se încadrează la şcoala normală băieţi Iaşi, catedra pedagogie, scindată; d. Cămăruţ Mihai, dela liceul de băieţi Chişinău, se transferă la şcoala normală băieţi Iaşi, catedra desemn-caligrafie.

Baldovin Lidia dela gimnaziul industrial fete Huşi, se transferă la şcoala normală conducătoare Iaşi catedra limba franceză.

D-na Costruş Filofteia, dela gimnazul industrial Vaslui, se transferă la şcoala normală de fete Iaşi, catedra muzică. D-na Petrov Natalia, dela şcoala normală fete Iaşi, se transferă la şcoala normală conducătoare Iaşi, catedra muzică.

D-na Stoicescu Sultana, dela şcoala normală conducătoare Chişinău, se încadrează la şcoala normală conducătoare Iaşi, catedra pedagogie, în locul d-nei Cosma Semiramis pensionată.

Profesori noi numiţi

Au fost numiţi pe data de 1 Septembrie a. c. următorii profesori la Iaşi:

Zaharia Valeriu, religia, la Şcoala normală de băeţi.

Scheibler Leonida, limba germană, la liceul comercial de băeţi.

Rusu Eugen, matematici, la la liceul industrial de băeţi.

Mihailovici Aurelia, la catedra de religie, la Şcoala normală de conducătoare.

Olteanu Pandele, catedră de limba română,

MALCA IT COVICI
IULIUS BRAUNSTEIN
Logodiţi
Andrieşeni Iaş

INFORMAŢII

x **Doctorul A. Hoffman s'a mutat în str. Armeană. No. 9 şi consultă zilnic boli nervoase şi boli de nutriţie dela 10-12 şi 3-7; tratamente de slăbire şi îngrăşare. Telefon 1577.**

x Dl. Dr. R. Damsker, *întorcându-se în localitate şi-a reluat consultaţiile în cabinetul d-sale din str. Ghica Vodă.*

x Dl. Doctor GH. COSTIN reîntorcându-se în localitate şi-a reluat consultaţiunile în str. Petru Rareş No. 9, între orele 3—7 d. a.

x Dl. doctor Dimitriu Grigore, asistent al clinicei dermato-sifiligrafice, reîntorcându-se în localitate, şi-a reluat consultaţiile între orele 2-4 şi 7-9 p. m. în afară de sâmbători.

Cabinetul în str. Mărzescu No. 4 (etaj).

x *Trei filme, trei şlagăre într'un singur program, azi la „Scala".*

x Dl. Doctor A. CASSVAN reîntorcându-se în localitate, şi-a reluat consultaţiile în cabinetul d-sale din str. Elena Doamna No. 20. Pentru boli interne, boli de femei şi venerice. Consult. 2—6 şi 8—9 p. m.

x La boale de ficat şi intestine se recomandă numai BORVIZUL DE BORSEC.

Blocul Pensionarilor Publici din Iaşi face cunoscut încetarea din viaţă a pensionarului

Andriescu P. D-tru

Membru al Blocului şi înscris la Casa de ajutor pentru înmormântare.

Inmormântarea va avea loc azi Luni 23 Augus 1938 orele 5 p. m., cortegiul plecând dela locuinţa sa, şos. Arcu No. 5 spre cimitirul Eternitatea.

D-nele şi D-nii Pensionari, sunt rugaţi a lua parte.

Ilie Bercu, Pincu Şmilovici-Bivolari, Leon Moise, Adolphe Iosef, Grecu, Lică Vecsler, Silică Zilberman, Saul Lehrer, Fraţii Lemel, Milu ţi Lehrer, Moci Aron Bucureşti, Zully Iosef, Rubin Mendel, Bucu Herşcovici, Halpern Solo, Michel Roşu, David Herşcu, Jean Herşcu, David Goldstein, Neuman şi Anuţa Pulver, Nathan şi Paula Grünberg, Steluţa Brül, Eva Sterenberg, Alfonel Witner, Lenuţa Jukel, Leon Cernea, Herman Cernea, Moritz Friedman, Albert Grinberg, Dinu—Mimoza, Iulius Herşcovici, Benu Iicovici, Costică Florescu, Zimmer Nathar, Carol Şmilovici, Fraţii Schapira, Simcha Bercovici, Bercovici Lungu, Iosef Lehrer, Go u şi Silvia, Sireţeanu etc. cu inimile îndurerate depiâng încetarea din viaţă prea timpurie, a nepreţuitului lor prieten

Solomon Kanner

(Moiman)

în floarea vârstei de 26 ani, în urma unui nenorocit accident în ziua de 28 August ct.

Prietenii şi toţi cei ce l'au cunoscut sunt rugaţi a lua parte la trista ceremonie.

Inmormântarea va avea loc azi Luni 29 August 1938 ora 2 p. m. Cortegiul funebru va porni dela locuinţa defunctului din str. Cuza Vodă No. 11.

Rugaţi-vă pentru el.

Soldăm **Soldăm**

După sezon

6 zile efline

începând de Luni 29 August
până Sâmbătă 3 Septemb. inclusiv

Preţuri senzaţionale!

Preţurile sunt astfel marcate ca nimic să nu rămâie nevândut.

Ciorapi bărbăteşti Lei 22, 24, 27, 39.
Ciorapi 3/4 bărb. „ 39, 49
Chausette pt. copii „ 11, 13, 15, etc.
Ciorapi de matasă cal. I pentru doamne Lei 49, 59, 69, 79, 99.
Ciorapi fille d'ecosse pentru doamne Lei 27, 44, 49, 59.
Chausette ptr. strand dela 18 lei în sus.
Chiloţi de damă siluetă Lei 29, 32, 35.
Chiloţi pentru copii macco I-a Lei 14, 17, 21, 25.
Cămăşi bărb. Sport dela Lei 89 în sus.
Cămăşi de copii Sport dela 49 în sus.
Bluze de damă ptr. Sport Lei 59, 69, 79, 95.
Bluze de damă matasă preţuri derizorii.

Deosebit desfacem lingeria de mătasă pentru dame şi bărbaţi, chiloţi bărbăteşti, pulovere de lână pentru stradă şi sport, precum şi alte diferite piese desortate cu preţuri mult reduse. La costumele de bae modele noi, în vederea sezonului înaintat acordăm mari reduceri de preţuri. — Separat asupra tuturor celorlalte mărfuri, pe tot timpul soldului acordăm un rabat de 10 la sută.

Rugăm Onor. clientelă a face cumpărăturile dimineaţa ca fiecare client să-şi aleagă în linişte cele potrivite.

Herculesa

Fabrică de Ciorapi şi Tricotage Cernăuţi
Depozite Iaşi: Str. Lăpuşneanu 26 - Ştefan cel Mare 13

La Liceul teoretic şi Liceul comercial de băeţi

„M. KOGALNICEANU"

din Iaşi, str. C. A. Rosetti, 4
Şcoală cu drept de publicitate
se primesc înscrieri pentru toate clasele.

Absolvenţii de gimnazii teoretice, a patru clase seminariale sau normale, precum şi ai gimnaziului comercial se pot prezenta la examenul de admitere în cl. 5-a dela liceul comercial. Acest examen se va ţine în ziua de 6 Septembrie. — Examenul de admitere în clasa I-a de liceu se ţine între 1—4 Septemb. Inscrierile se primesc la Cancelaria şcoalelor în fiecare zi de lucru între 9-12 şi 4-6. Taxele şcolare moderate.

Director, I. RIZESCU

Şcoala Primară Evanghelica

Iaşi, Str. Banu 14

Situată în centrul oraşului. Patru clase. Cu programa Statului, plus Limba Germană. Corpul didactic select. Pentru L. Germană profesor german, pentru religia ortodoxă preot dela Mitropolie.

Predarea după noile metode pedagogice. Clase mici. Tratamentul individual al elevilor. Taxe moderate. Inscrierile zilnic între orele 10—13 în cancelaria şcolii.

Director: Pastor Hans Maurer

Anchete locale

Intre un ceai „Carioca" şi comandamentele vieţii...

Printre meşteşugarii ieşeni, în căutarea unui subiect

Toate faptele vieţii sunt interesante. Toate îşi au rostul lor; necesitatea lor. Mărunţele vieţi, ale mărunţilor meşteşuguri — în cazul de faţă, ale croitorilor de lagăr,— îşi au aşadar, şi ele interesantul specificul lor.

Care merită să fie cunoscut.

Ştiţi cum se funcţionează hainele „de gata", care'ţi fac cu ochiul din vitrine luminate „a giorno"? Ele îşi au obârşia în atelierul scund, prăfuit, mucegăit al unui muncitor din periferiile ieşene.

Şi ştiţi d-voastră care este preţul lucrului unei perechi de panta'oni la croitorul de lagăr?

Intre: 4, 6 şi 7 lei, plăteşte engrosistul lucrul unei perechi de pantaloni!

Interesant; nu?

Şi în vreme ce în toiul sezonului de lucru—lunile Iulie, August, Septembrie, Octombrie şi Noembrie meşteşugarul croitor de lagăr—mic patron sau lucrător—se spetează şi se oftigeşte îmboldit de marele negustor să lucreze cât mai mult (şi mai prost!) în restul anului, muncitorul acesta face şomaj, apelând la Camera de Muncă pentru o bucată de pâine.

Mai ştiţi cât mai plăteşte marele engrosist de haine „gata", lucrul a 16 paltoane sau demiuri? Lei 300—cetiţi lei trei sute! Cât vine costul ucrului unui palton? Cum îi convine muncitorului să primească acest preţ derizoriu? Mister.

Iată deci, iarna, meşteşugarul se *vinde* pur şi simplu, patronului, în schimbul unui împrumut firav, care desiupă foamea cruntă din casă.

*

Sunt în Iaşi peste una mie de meşteşugari—croitori de lagăr—majoritatea, lucrători care făurind averi engrosiştilor.

Când începe lucrul unui lucrător? La orele 6 dimineaţa. Când se termină? Tot la orele 6 seara.

Atunci, îmboldit de o sete pe care n'a putut-o stâmpăra căldarea cu apă din atelier, croitorul de lagăr, frânt de munca extenuantă de peste zi, palid—o umbră de om—se grăbeşte să-şi ocupe un loc la o masă din cafenea, din multele cafenele ieşene.

Noi i-am găsit la: „Cafeneaua croitorilor" din str. Elena Doamna, în curtea hanului zis: „Ştefăneşti".

Aici, făurarii hainelor „de gata" se satură la o stacană de ceai, zisă: „Ceai Carioca" (?).

Dacă veţi crede, însă, după lectura celor de mai sus, că necăjiţii meşteşugari sunt nişte „blazaţi", nişte desgustaţi ai vieţii, aţi fi în eroare. Aceşti oameni sunt,—în contrast cu viaţa lor grea, nişte incorigibili optimişti...

Ei iubesc viaţa, cu mizeriile ei mici şi mari!

JAP.

Adunare de comitet

la Ateneul „Sf. Haralamb"

Eri în sala ateneului „Sf. Haralambie" a avut loc sub preşedinţia pr. Niculea, adunarea comitetului ateneului şi a consiliului eparhial.

Au luat parte pr. Gh. Niculea, inst. Vasile Pamfil, căp. Dumbrăvescu, Ion Popescu, Dr. Dumitrovici, Dumitriu preşed. Coop. Sf. Haralambie, Alex. Gheorghiu etc., membri în comitetul de conducere.

S'a discutat programul de activitate a ateneului pe anul 1938—39, amenajarea dispensarului medical şi a secţiei teatrale.

Discutându-se chestia furtului săvârşit la Biserica Sf. Haralambie—dl. inst. V. Pamfil propune şi comitetul aprobă că în luna Ocombrie să se dea câteva serbări şcolare la Ateneu, pentru strângerea unui fond de cumpărare a obiectelor furate.

Tot odată s'a stabilit ca la 8 Sept. cu ocazia împlinirii a 20 de ani dela înfiinţarea Cooperativei Sf. Haralambie, să se oficieze un parastas pentru pomenirea tuturor membrilor decedaţi.

Serviciul religios va fi oficiat de un sobor de preoţi în frunte cu Pr. paroh Gh. Niculea la orele 11,—iar după acea cu bunăvoinţa şi concursul d-nei şi d-lui Panfil, se va servi în localul şcolii primare „Spiru Haret" o masă intimă.

V. MAXIMOVICI

ANGAJEZ IMEDIAT vier logofăt, om muncitor şi priceput. A se adresa la Farmacia Beceanu Piaţa Halei.

Grădina şi Sala

CINEMA SIDOLI

Astăzi de la ora 3 p. m.

NOPŢI PRINCIARE

cu Kă he de Nagy
Nicolas Koline
Marina Schubert

Al doilea film

Tămăduitorul

(Romanul unei infirmiere)

cu Ralph Belamy şi copilul minune Mickey Rouney.

Jurnal Sonor Românesc

De vânzare

casă gospodărească, solidă, 4 odăi, bucătărie, cămări, pivniţă, apă, lumină electrică etc.

Poziţie centrală lângă tramvai şi Hală. Preţ foarte avantajos. A se adresa la ziar.

De închiriat

în str. Bărboi 6 (începând dela 1 Septemb.):
1. O cameră şi bucătărie confort modern.
2. Patru camere, bucătărie, camară de lemne etc. Se pot vizita zilnic între orele 10—2 p. m. şi 4—6 p. m.

Cu paşaport colectiv

Două săptămâni

— în —

Italia

8600 lei

Milano—Florenţa-Roma-Napoli-Venezia-Grotele dela Postumia
3 — 16 Septembrie
Inscrieri la
TURISMUL MONDIAL
Conducerea
M. Barasch şi I. Brebu
Bucureşti Cal Victoriei 60
Tel. 5-35-07
Iaşi Biroul Ing. Lemel
Lăpuşneanu 20. Tel. 1120

ULTIMA ORA

Propunerea unui armistiţiu de 10 ani în Europa

Consiliu de Miniştrii la Londra

Tratativele cu sudeţii continuă

Praga 29 — In localitatea Rokenhaus a avut loc ieri a doua întrevedere dintre lordul Runciman şi d. Henlein conducătorul sudeţilor. O nouă întrevedere se va produce în cursul săptămâni.

In cercurile sudeţilor domneşte impresia că pot continua cu folos conversaţiile pentru stabilirea unu satisfăcător regim al minorităţilor.

In acelaş timp, guvernul din Praga se arată dispus să facă noi concesiuni.

•

In urma invitaţiei guvernului german, dl. Conrad Henlein va participa la congresul naţional-socialist din Nürnberg, între 5 şi 12 Septembrie a. c..

•

Berlin 29—Dl. Rudolf Hess locţiitorul Führerului, a rostit ieri un discurs la congresul dela Stutgart al germanilor din străinătate.

Dl. Hess a vorbit despre însemnătatea Anschlussului austriac.; apoi a făcut aluzie la situaţia din Cehoslovacia şi la necesitatea ca germanii din alte ţări să obţie dreptul naţional vital.

•

Berlin 29 —Presa germană comentează într'un ton destul de aspru, recentele declaraţii ale d-lui John Simon, ministrul de finanţe al Angliei.

„Deutsche Allgemeine Zeitung" scrie că discursul d-lui Simon a lăsat impresia că tunurile şi aurul englez susţin Cehoslovacia. Iar în partea teoretică, d. Simon s'a lăsat influenţat de formulele conducătorilor americani d-nii Roosewelt şi Hull.

Dl. Chamberlain s'a înapoiat la Londra

Londra 29.— Preşedinţia consiliului a trimis ziarelor o notă prin care anunţă că primul-ministru d. Chamberlain soseşte astăzi la Londra şi va avea cîteva întrevederi diplomatice.

Mîne dimineaţă la ora 11 se va întruni Consiliul de Miniştri. Vor participa toţi miniştrii aflători în capitală.

Propunerea unui armistiţiu de 10 ani

dar cu plebiscit în Cehoslovacia

Londra 29.— Ziarul „Star" publică ştirea că d. Kreps, fostul deputat naţional-socialist din Cehoslovacia, refugiat de mai mult timp în Germania, a recomandat d-lui Hitler să ofere Europei un armistiţiu pe timp de 10 ani.

In schimb, să se organizeze un plebiscit în regiunile din Cehoslovacia ocupate de sudeţi, pentruca aceştia să se pronunţe cărei ţări voesc să aparţie.

Incă nu se ştie cum a primit d. Hitler această propunere.

S'a desemnat comisiunea care va lucra la constituirea Colegiului inginerilor

Bucureşti 20.—Potrivit prevederilor legii pentru purtarea titlului, exercitarea profesiunei de inginer şi înfiinţarea Colegiului inginerilor şi în urma recomandărilor făcute de ministerul agriculturei şi de Asociaţia generală a inginerilor din România, d. Mihail Ghelmegeanu, ministrul lucrărilor publice şi al comunicaţiilor, a numit comisiunea care va lucra la constituirea Colegiului, alcătuită după cum urmează:

Din partea corpului technic M. L. P. C. d-nii: ing. insp. gen. prof. Gh. Nicolau, secretar general al lucrărilor publice şi al comunicaţiilor; prof. Const. D. Buşilă, preşedintele Societăţii Politechnice din România şi vice preşedinte al Consiliului technic superior; ing. insp. gen. C. Mihailopol, director general al P. C. A.; ing. şef, Al. Crupenschi, directorul minelor; ing. insp. gen. N. Dimitrescu, subdirector general în direcţia generală a drumurilor; ing. şef, Stinghe Bujor, director al şcoalei de subingineri din Bucureşti; ing. insp. gen. Teodor Atanasescu director în administraţia cfr.

Din partea corpului silvic d-nii: ing. consilier silvic Lazăr Horia, directorul regimului silvic, şi Grosescu Dumitru, directorul ameliorărilor din ministerul agriculturei.

Din partea corpului agronomilor d-nii: ingineri consilieri agricoli V. Păsăreanu, director la C. A. M. şi Teodor Mândru directorul agriculturei.

Din partea A. G. I. R.-ului d. prof. Mihail Manoilescu, preşedintele societăţii.

Comisiunea va lucra sub preşedinţia d-lui prof. Gh. Nicolau, iar în lipsa d-sale, sub a d-lui prof. C. D. Buşilă.

D. ing. Stinghe Bujor a fost însărcinat cu întocmirea şi coordonarea tuturor lucrărilor biroului pentru constituirea Colegiului, birou care va lua fiinţă pe ziua de 29 August şi va funcţiona în localul ministerului lucrărilor publice şi al comunicaţiilor, cu personal angajat şi detaşat.

Ştiri poliţieneşti

Sinucidere.—In stare gravă, a fost transportat la spitalul Paşcanu Emilian Dincă din str. Ciric No. 7. Acesta într'un moment de deprimare, a încercat să se sinucidă consumând o importantă cantitate de tinctură de iod în care a dizolvat 2 pastile de sublimat.

•

Furturi.—Plutonierul Vanea Ioan din Regt. 6 Roşiori-Bălţi, pe când se afla în tovărăşia unei tinere, a fost jefuit în localul „Dunărea Albastră" de suma de 8000 lei. Indată ce a constatat lipsa banilor, s'a prezentat la chestură unde a reclamat, dând şi semnalmentele tinerii.

D. comisar Ciuceanu începând imediat investigaţiile, a reuşit să descopere pe hoaţă. Ea se numeşte Aneta Furculiţă, care a recunoscut furtul.

Cu acte şi suma de bani, a fost înaintată parchetului.

— D. Const. Buzdea din str. Gălăţanu No. 1, a reclamat la poliţie că indivizi necunoscuţi i-au furat din curte un cazan de aramă de 80 Kg.

— Astă noapte, răufăcători au pătruns în locuinţa d-nei Eufrosina Siriţeanu din Str. Rojniţă, de unde au furat obiecte casnice.

— Dl. Căpitan Balasan din Str. Vlăhuţă No. 6, a reclamat la poliţie că servanta Maria Horea din Tg. Cocou, i-a furat un aparat de radio, un ceas şi numeroase lucruri casnice. Poliţia făcând investigaţii, a reuşit să aresteze pe hoaţă.

— Indivizi rămaşi necunoscuţi, s'au introdus la d-na Adela Satleib din str. C. Negri No. 80, furându-i un apometru.

•

Accident de circulaţie.—La Biroul Circulaţiei a fost condus şoferul Constantin Ababei din str. Lozonschi No. 12. Numitul pe când voia să traverseze Bul. Ferdinand cu camionul No. 1401, a izbit puternic vagonul de tranvai No. 39 condus de vatmanul Ioan Popa, producându-i serioase avarii.

•

Ademenire. — D-na A. Istrate din str. Randunica, 9, a reclamat pe Vasile Homureanu din comuna Salanid-Suceava, pentru faptul că ar fi încercat să ademenească pe băiatul său.

Se fac cercetări.

•

Agresiune.—A fost condus la poliţie birjarul Gavril, pentru faptul că fiind turmentat de băutură, a bătut grav pe cârciumarul Solomon Butnaru din str. Zugravi No. 2.

•

Dezertor prins.—Poliţia a arestat pe soldatul Iancu Leiba dezertor de 15 zile dela Regt. 2 Antiaeriană.

A fost înaintat Comenduirei.

•

Altă arestare.—Continuându-se cercetările în jurul furtului de 200 mil lei comis la locuinţa d-lui A. Naftule din str. Palat No. 68, poliţia a mai arestat pe numitul Constantin Suman din str. Ţutora No. 63, bănuit a fi complice cu cei trei făptaşi.

•

Razie.—Astă noapte poliţia a făcut o puternică razie în cuprinsul oraşului, reuşind să aresteze numeroşi indivizi certaţi cu justiţia.

Azi dimineaţă d. N. Căpriţă şeful Bir. Judiciar, secondat de d-nii comisari Ciuceanu şi Vasiliu, au început triarea lor.

Danzigul încadrat milităreşte în Germania

Nemulţumirea polonejilor

Londra 29. — „Sunday Times" află că 7000 tineri din Danzig, complect echipaţi, iau parte la manevrele de toamnă din Germania.

Alţi 17,000 tineri lucrează la fortificaţiile germane de vest.

In acelaş timp, guvernul german a înfiinţat regimente speciale în Pomerania, în care sânt înrolaţi tineri din teritorul Danzig şi elemente germane care au dezertat din Polonia.

Polonejii sânt nemulţumiţi şi e vorba ca guvernul din Varşovia să protesteze la Berlin.

•

Varşovia 29.—Mişcarea antipoloneză se accentuiază în Danzig.

Un boicot sistematic se exercită împotriva magazinelor poloneze.

Deasemenea, funcţionarii publici tratează pe poloneji ca pe evrei.

A dispărut o fetiţă

Sâmbătă după amează, dela locuinţa d-lui Teodorescu din str. Orientului No. 3, a dispărut fetiţa Lenuţa Teodorescu în etate de 4 ani jumătate.

Toate străduinţele atât ale părinţilor cât şi a poliţiei, pentru a o găsi, nu au dat nici un rezultat până acum.

Indureraţii părinţi roagă pe acei ce au cunoştinţă de locul unde s'ar afla fetiţa, să-i anunţe neîntârziat.

CUMPAR aur de dinţi, bijuterii. Vindeţi bine **Brătianu** 82
Notaţi bine No.

M. S. Regele s'a stabilit la Sinaia

M. S. Regele Carol II, a sosit Sâmbătă după amiază la Sinaia cu un tren regal.

Suveranul a fost însoţit de D. Udrăreanu ministrul palatului, col. Filiti, col. Rusescu aghiotanţi regali şi maior Ile Radu ofiţer de ordonanţă.

In gara Sinaia M. S. Regele a fost primit de d. general Bălănescu comandantul garnizoanei, col. Epaminondas Arghiropol prefectul jud. Prahova, avocat Cezar Popescu primarul oraşului, prim pretor Caracaş, arhimandritul Serafim Georgescu starețul mănăstirei Sinaia, şi ofiţerii superiori din garnizoana Sinaia.

De la gară M. S. Regele s'a îndreptat la castelul Foişor, unde şi-a stabilit reşedinţa.

Accidentul mortal dela Strand

Un accident mortal s'a întâmplat la Strandul Iaşilor, ieri dimineaţă.

Tânărul Kaner Maiman din str. Cuza-Vodă No. 11, a petrecut cu câţiva prieteni în noaptea de Sâmbătă spre Duminecă.

La ora 5 în zorii zilei, fiind puţin ameţit, s'a dus să facă o bae în bazinul de înnot.

In momentul când a sărit în bazin, s'a lovit puternic cu capul de o bară, rămânând mort pe loc.

Corpul a fost încredinţat familiei.

Contrabandă de matasă

Constanţa 29.—Pe vaporul „România" s'a descoperit o încercare de a scoate mătasă din ţară, prin contrabandă.

O însemnată cantitate de mătasă era ascunsă în scuipători şi sub tăbiile meselor.

Ancheta continuă.

La Călugăreni

Bucureşti 29.—La Călugăreni (jud. Vlaşca) a avut loc ieri solemnitatea de comemorare a vestitei lupte cu turcii, a Voevodului Mihai Viteazu.

Guvernul a fost reprezintat prin d. V. Ţoni, subsecretar de stat la educaţia naţională.

Informaţiuni

x **Reorganizarea** Cenzurii.— *Excelenţa Sa d. Rezident regal a încălit Sâmbătă decizia de numire a D-lor Prof. I. Ciochină ca Şef al cenzurii, Alex. Pogonat, D-tru Soutzo şi Gr. Ştefăniu ca cenzori; iar pentru Dl. Lt. Col. magistrat D. Rudeanu s'a cerut de către Rezidenţie agrementul D-lui Comandant al Corp. IV Armată.*

Noua echipă a luat azi serviciul în primire. Sânt persoane distinse şi competente în a căror imparţialitate avem toată încrederea.

x D. ministru Victor Iamandi a sosit ieri dimineaţă la Iaşi. Ministrul Justiţiei va sta în localitate până Mercuri.

x Corul Catedralei Metropolitane îşi reîncepe activitatea. Prima repetiţie are loc astăseară Luni la ora 7.

x Pe timpul epidemiilor, beţi numai BORVIZ DE BORSEC. Combate cu succes microbii.

x *Un trăsnet în miezul nopţii! Curagioşii aviatori îşi continuă totuşi sborul, în vijelia deslănţuită cu toate puterile! „Escadrila nopţii" este cel mai mare film american de aviaţie, ce s'a văzut vre-odată.*

Azi la „Scala".

x *Doctorul Grigore Osipov-Sineşti* reîncepe consultaţiile în str. Lapuşneanu No. 6 (vis-a-vis de Smirnov) Joi 1 Septembrie între orele 3—7.

x La Iaşi bîntue din nou epidemiile. Somităţi medicale prescriu BORVIZUL DE BORSEC ca preventiv a acestor boli.

DE INCHIRIAT de pe acum o cameră şi bucătărie în semi-subsol. Str. Vasile Conta No. 21 nou. Intrarea prin boltă, la dreapta.

A se adresa la ziar.

DE INCHIRIAT 2 apartamente compuse din câte 2 camere, bucătărie, pivniţă, cămară pentru lemne în strada Albineţ 14 bis. Vizibile între orele 9—12 a. m. şi 3—5 p. m. A se adresa d-nei Aglaia Ionescu

DOCTOR
SOLO SCHREIFEL
SPECIALIST IN
BOLI DE PIELE, VENERICE, SIFILIS
Tratamentul precoce al sifilisului prin examenul ultra-microscopic
DIATERMIE
Raze ultra-Violete
Consultaţii şi tratamente
7—10 dim. şi 2—9 seara
Str. Anastasie Panu 70
Telefon 2101

Fotografii
pe porcelan pentru morminte
(Photokeramikă) veritabilă
Durabilitate garantată, comandaţi la cunoscutul studio fotografic
ZAHARIA WEISS

ORA 12

Teamă de complicaţii europene

Anglia pregăteşte convocarea unei conferinţe internaţionale

Londra 29. — Ultimele întrevederi dela Praga nu dau speranţe prea mari de soluţionare a conflictului germano-cehoslovac.

E teamă că săptămâna aceasta, sau cel mai târziu după congresul naţional-socialist dela Nürnberg, se vor produce complicaţii europene.

Foreign-Office se ocupă serios de eventualitatea convocării unei conferinţe internaţionale.

•

Praga 29.— Guvernul cehoslovac e dispus să facă noi şi importante concesii.

Astfel, a pregătit un proiect de descentralizare largă, cu autonomia naţionalităţilor.

Regele Belgiei vizitează Italia

Bruxelles 29. — Regele Leopold a părăsit ieri ţara, întreprinzând o călătorie prin Elveţia şi Italia.

Instalare de Rezidenţi regali

Bucureşti 29.—Astăzi are loc la Cernăuţi instalarea d-lui Gh. Alexeanu, rezident regal al ţinutului Suceava.

Mâne va fi instalat la Chişinău d. Dinu Simian rezident regal al ţinutului Nistru.

Diplomaţi sovietici judecaţi pentru trădare

Varşovia 29—Ştiri din Moscova arată că la 20 Septembre se va deschide un mare proces politic împotriva unor diplomaţi sovietici acuzaţi de înaltă trădare.

Intre aceştia se află Jurenev, fost ambasador la Tokio; şi Dušan fost ambasador la Varşovia.

Inundaţii în Turcia

Istambul 29—Inundaţiile sporesc în Anatolia, din cauza ploilor. Şapte local ţăţi au fost cuprinse de apă şi multe case s'au surpat. Au fost evacuaţi câteva sute de sinistraţi.

Un autobuz se răstoarnă lîngă Cernăuţi

Un avocat mort -- Numeroşi răniţi

Cernăuţi 29. — Autobuzul No. 20 condus de şoferul Peter Ketel, în cursă între Siret şi Cernăuţi, a suferit un accident grav în dreptul comunei Coravin.

Rupându-i-se bara de direcţie, maşina a izbit un stâlp şi s'a răsturnat.

Cunoscutul avocat Minodor Zepacinschi din Cernăuţi, a fost ucis pe loc.

Sânt rănite serios opt persoane, între care şi d. Ion Popovici perceptor fiscal.

Alte 11 persoane sânt rănite mai uşor.

Sinucideri

Bucureşti 29.—D-na Adriana Pandmis, soţia d-lui avocat Aristide Pandmis, s'a dus la hotelul „Lido de Venetia" în Bulevardul Elisabeta, şi a înghiţit mai multe pastile de somnalin.

In stare gravă, a fost transportată la spital.

•

D-na Dolly Simian, în etate de 24 ani, domiciliată în str. I. G. Duca 34, s'a dus la Şoseaua Kisselef şi a înghiţit o soluţie de iod cu nitrat de argint. A fost internată în spital, în stare gravă.

Furt

Bucureşti 29. — Un mare furt de bijuterii şi lucruri de valoare, s'a săvârşit în Str. Romulus 80, la locuinţa d-nei Maria Maican, în lipsa de acasă a proprietarei care se află plecată în vilegiatură.

Atacate de urşi

Cluj 29. — Un fapt neobişnuit s'a întâmplat pe şosea, lângă Teiuş.

Un ţigan transporta cu căruţa trei urşi. La un moment dat, calul s'a speriat şi a luat vânt. Ţiganul a sărit din căruţă, iar animalele au scăpat.

Urşii au atacat în şosea şi au rănit pe femeile Ana Roman, Maria Dombiş, Paraschiva Pricon şi Maria Daibob.

x Posturi vacante — In serviciul P. T. T., sânt vacante locuri de factori postali, curieri şi lucrători de linii.

Solicitanţii, pot înainta cereri până la 10 Septembre, la Oficiul P. T. T. Reşedinţă, în localitatea unde domiciliază. Acolo se pot afla şi condiţiile de admitere.

„SCALA" din nou în frunte--prezintă azi
Un program original din 3 filme extraordinare

Cea mai mare realizare sovietică
Petru cel Mare
după romanul lui Al. Tolstoi cu vedetele ecranului mondial N. SIMONOV, CERKASSOV, N. JAROV

CAPODOPERA ACTORULUI WILLY FORST
Burgtheater
— cu —
HANS MOSER, WERNER KRAUS, OLGA TCHEKOVA, HORTENSE RAKI —

Cel mai formidabil film de aviaţie
Ecadrila -- Nopţii --
— cu —
JAMES CAGNEY PAT O'BRIEN

Un program de care se va vorbi multă vreme!

Ieşenii şi consumul Apei de Slănic

Apa de Slănic, vine din Staţiune, cu o mare regularitate, tocmai pentru a fi mereu proaspătă, la îndemâna ieşenilor. Şi pe aceste vremuri, când febra tifoidă a început să se ivească, în locul apei dătătoare de boală, ieşenii pot consuma APA DE SLANIC, ce se poate procura dela Oficiul de desfacere din str. I. C. Brătianu, chiar sub turnul dela intrare în Spitalul Sf. Spiridon.

Procuraţi-vă chiar astăzi din transportul proaspăt de apă de Slănic.

Ţesători
se angajează imediat la fabrica „Soietex" din strada A. C. Cuza No. 23.

BIBLIOTECA UNIVERSITĂȚII -IAȘI-

ANUL XXXIV No. 9425

ABONAMENTE:
Lei 350. . . . . pe un an
„ 180. . . . . „ 6 luni
„ 90. . . . . „ 3 luni
„ 35. . . . . „ 1 lună
„ 1500. . . . . Instituții publice

Atelierele tipografice „Opinia"
IAȘI STR. LAPUȘNEANU 37

1 LEU

OPINIA

Ziar popular cotidian

MERCURI 31 AUGUST 1938

TELEFOANE
Redacția. . . . . No. 1293
Administrația . . . . . „ 1299
Serv. de noapte red. . . . . „ 1135

Redacția și Administrația
IAȘI STR. LAPUȘNEANU 37

Director: C. R. CHIULEA

Acțiunea Camerei de Agricultură din Iași

pentru valorificarea producțiunii agricole

Punctul de vedere al d-lui M. Bădăreu, aprobat de guvern

Printr'o recentă măsură a guvernului, s'a hotărât a se lăsa la libera tranzacție, deocamdată numai 30 la sută din devizele libere, izvorâte din exportul unora dintre produsele agricole, și numai pentru anumite plăți.

Măsura aceasta deși timidă, va duce de sigur la o înbunătățire a prețurilor acelor produse agricole care vor beneficia de dânsa.

Se cunoaște campania pe care a dus-o atâta timp dl. Mircea Bădăreu, în coloanele ziarului „Argus", în contra menținerii cursului forțat impus leului.

In câteva articole apărute succesiv, încă în primăvara acestui an, d-sa a arătat clar că cela ce împiedecă valorificarea produselor agricole este în primul rând interzicerea de a se vinde devizele isvorâte din export, la adevărata lor valoare.

Inainte încă de a se cunoaște în mod precis cantitatea de grâu, ce se va recolta în țară, d-sa a indicat ca singur mijloc practic de valorificare a grâului, lăsarea la libere transacție a devizelor isvorâte din exportul grâului.

Odată venit în fruntea Camerei de Agricultură din Iași d-sa a sesizat în scris, atât Uniunea Camerilor de Agricultură, arătând că grâul nu va putea fi valorificat dacă nu se renunță la confiscarea devizelor rezultate din export la o valoare mult inferioară celei reale.

Delegația Economică a Guvernului a adoptat — în parte deocamdată — punctul de vedere al d-lui Mircea Bădăreu.

Prin lăsarea la liberă tranzacție a unei părți cel puțin, din devizele isvorâte din exportul produselor agricole, se face un enorm pas, nu numai pe cale valorificării produselor agricole; dar chiar și pe calea revenirei la un regim mai normal, a întregei noastre vieți economice.

Manevrele armatei belgiene

Și în Belgia au avut loc mari manevre militare, care s'au încheiat cu o paradă în orașul Spa, în fața regelui Leopold III.

In cliseu, vânătorii alpini, cu câinii lor dresați, defilând în fața regelui Leopold.

O hotărîre binevenită

Un nou penitenciar la Iași

de **Const. Meissner**
fost ministru

Ziarul „Opinia" a publicat dăunăzi știrea că s'a decis construirea, în municipiul nostru, a unui edificiu special pentru penitenciar și că, în vederea aceasta, s'a dat de către Ministerul de Justiție unei comisiuni ad-hoc însărcinarea de a căuta un teren potrivit. Această comisiune ar și fi făcut cuvenitele cercetări și înaintat un raport cu diferite propuneri.

Dl. C. MEISSNER

Gândul e deci pe cale de realizare, ceeace nu poate decât să bucure pe toți acei ieșeni, care știu cât de improprie e actuala clădire dela mănăstirea Galata.

Impropriе pentrucă e neîncăpătoare; improprie pentrucă e insalubră; improprie pentrucă nu poate fi îngrădită cum trebue așa fel ca paza celor închiși înt'însa să fie bine asigurată; improprie în sfârșit și mai cu samă prin faptul distanței de chilometri dintre ea și Palatul de Justiție.

Se mai impune apoi mutarea penitenciarului de acolo unde este astăzi și pentru cuvântul că numita mănăstire are a fi privită și respectată ca monument istoric: nu e doar de admis ca și pe viitor toți derbedeii, prevenții și osândiții regiunii să domicilieze între istoricele ziduri care adăpostiau odinioară, în vremuri de răstriște, pe Petru Vodă Șchiopul și pe alți Domni ai Moldovei!

Măsura scoaterii închisorii dela Galata e deci din toate punctele de vedere binevenită și-i felicităm pe dl. ministru al Justiției, Victor Iamandi, că a luat-o.

Dorim să-l putem felicita și pentru terenul ce-l va alege precum și pentru înlăturarea noului local.

*

Deocamdată e la ordinea zilei chestia alegerii unui loc cât mai potrivit scopului urmărit. Unde e mai nimerit să se așeze noul penitenciar?.. aceasta-i întrebarea.

Ele îngăduit și unui bătrân, ieșan de baștină, să-și dea părerea.

La caz de a mi se obiecta lipsa de competință în asemenea materie, mi-aș permite să răspund că, deși nu-s nici specialist în criminologie, nici arhitect, nici inginer—căci din asemenea profesiuni au a se recruta în primul rând cei chemați să se pronunțe,—totuși mă îndreptățește să-mi dau avizul faptul că, de mai bine de treizeci de ani, mă ocup continuu de problema copiilor cu rele porniri și a infractorilor minori.

Am menționat mai sus că un motiv de căpetenie pentru strămutarea aiurea a penitenciarului aflător la Galata e, după părerea mea, marea depărtare de Palatul de Justiție.

Da. Ferma mea convingere este că-i de dorit ca depărtarea unei închisori de localul în care se distribue Justiția, nu numai să nu fie *mare*, ci să fie redusă la *minimum* cu putință. De cel mai mare folos ar fi ca ea, închisoarea, să ia ființă în chiar imediata apropiere de sediul magistraturii.

Nu spun cu aceasta un lucru nou. In țările apusene multe din închisori se află în preajma așezămintelor Dreptății. La avem și noi instalate la fel în câteva orașe din Transilvania. Ar fi chiar păcat să nu profităm de împrejurarea că urmează să se clădească, la Iași, un nou penitenciar și să nu-l așezăm în locul cel mai propice.

Iar unde ar fi mai potrivit decât în apropierea edificiului în care sălășluesc tribunalele, Curțile de Apel, instanța pentru minori, judecătorii de instrucție, parchetele? Inlesnirea tuturor cercetărilor penale și accelerarea judecăților, mult'mită acestei apropieri și deci posibilității de a se avea în ori-ce moment la dispoziție cei incriminați, este doar evidentă. Ar dispărea cel puțin una din pricinile repetatelor și regretabilelor amânări.

Prin noul Cod Penal „Regele Carol II" precum și prin „Codul de Procedură Penală Carol al II-lea" se urmărește, între altele și cu drept cuvânt, rezolvirea în timp mai scurt a afacerilor penale. De multă vreme e aspru criticată exorbitanta trăgănare a proceselor de ori-ce natură, iar aceasta în toate țările, nu numai la noi.

Tocmai în această prelungire fără limite și, drept urmare, în nesăbbuitele cheltueli ale părților, mergând

Continuare în pagina 2-a)

O anchetă asupra problemei locuinței

De câtva timp, Ministerul Muncii întreprinde o vastă anchetă asupra problemei locuinței. Aceasta, conform unui program-regulament întocmit de Liga Națiunilor.

Ministrul a cerut și Primăriei Iași un tablou care să cuprindă diverse date privitoare la locuințele mai importante din orașul nostru.

Astfel, s'a cerut regulamentul de construcții și alinieri în vigoare pentru municipiul Iași și suburbane, precum și cele din trecut.

Deasemenea s'a cerut: lista societăților de construcții, oficiale, semioficiale și particulare existente și construcțiile efectuate dela înființarea lor; regulamentul de parcelări, precum și lista parcelărilor pe ultimii 10 ani; lista prețului fierului, lemnului, cărămidei, varului, etc.; D. primar Eșianu a însărcinat pe d. ing. Petrov, șeful serviciului Planului, cu întocmirea acestui tablou.

Primejdia secării zăcămintelor de petrol

Studiile în materie de petrol ale cunoscutului nostru geolog d. M. Macovei, sânt cunoscute și apreciate în străinătate.

A ținut la Academia de științe din Paris, profesorul Charles Jacob a comunicat părerea d-lui Macovei că petrolul este produs sedimentar, care provine din depunerea și transformarea resturilor organice. Prefutindeni zăcămintele de petrol au aceiaș formă: sânt rezervorii curbe, închise sub acoperișe impermiabile și conținând în partea de sus gaze combustibile, iar la temelie apă mai mult sau mai puțin sarată.

Prof. Iacob a precizat că în Rusia și România, dacă se menține actualul ritm de extracție, rezervele de petrol se vor sfârși în 40 sau 50 ani. Deaceea în toate țările se intensifică experiențele pentru producerea petrolului pe cale sintetică. Cât timp va exista cărbunele, se va obține petrol sintetic în cantitatea dorită. Insă acest petrol de laborator e mult mai scump decât acel extras din pământ.

Din toată lumea

A murit Dan Vaschide

Aflăm din Paris, cu multă părere de rău, moartea d-lui Dan Vaschide, fiul regretatului mare savant român Necu lai Vaschide.

La vârsta de 17 ani, Dan Vaschide a intrat voluntar în armata franceză, și a contractat o boală care l-a făcut să sufere până în ceasu morții.

Pe această cale, rugăm pe d-na Vaschide, mama defunctului, să primească expresiunea condoleanțelor noastre sincere.

§§

Omul-ceasornic

Orășelul Shawnee (Statul Oklahoma), din America de Nord, numără printre locuitorii săi un fenomen extraordinar.

D. Charles Hester—„omul ceasornic"—în vârstă de 43 de ani, pe când venise să lupte în Franța alături de aliați, fusese rănit la frunte de o schijă de obuz. Când își reveni, la spital, el constată, spre marea sa uimire, că în capul său auzea tictacul unui orologiu. Sgomotul acesta regulat era dealtfel tot atât de perceptibil și la depărtarea de 50 de centimetri.

Și se aude mereu, de 20 de ani!

Medicii au încercat zădarnic să caute o explicație acestui caz uimitor.

§§

Din poveștile Hollywood-ului

Artista de cinematograf Adreina Leeds a venit acum câțiva ani la Hollywood pentru a-și încerca norocul. Ea a jucat înainte pe scena mai multor teatre din provincie fără să fie remarcată prea mult. In orașul filmului spera să aibe mai mult noroc.

Ea a fost angajată într'un film al casei Goldwyn. Filmul a fost lansat cu următoarea reclamă adevărat americană: „Adreina Leeds a stabilit recordul în sărutări, căci în timpul probelor a trebuit să dea partenerului ei 467 sărutări".

Artista s'a simțit jignită și s'a dus furioasă la Goldwyn, cerând satisfacție. Aceasta a reușit s'o liniștească rugând-o să-i acorde lui al 468 lea sărut. Adreina a împlinit, râzând, dorința producătorului filmului și a mai semnat câteva contracte pentru filme noui.

§§

Misterele subsolului

In apropiere de satul Castellana, din provincia Bari (Italia) s'au descoperit două caverne uriașe, extrem de bogate în stalactite și stalacmite, aparținând unui sistem subteran care amintește, din punct de vedere al spectacolului de o frumusețe rară, faimoasele grote dela Postumia.

Până în prezent grotele au fost exploatate pe o distanță de doi kilometri.

§§

O bufadă regală

Regele Gustav al Suediei, care este după cum se știe un pasionat jucător de tenis, se odihnea într'o zi după o partidă.

Trei tineri, cari nu l'au recunoscut, neavând al patrulea partener, l-au invitat să-i ia parte la joc. Regele a primit de îndată.

In timpul jocului, unul dintre tineri îl recunoaște pe suveran, și la prima ocazie, toți trei își cer scuze pentru îndrăzneala lor.

— „Nu face nimic, a replicat spiritual monarhul, mi-am dat seama că nu m'ați recunoscut. Altfel m'ați fi lăsat să câștig, cum este obiceiul celorlalți parteneri ai mei".

§§

Ascensiune în stratosferă

In primele zile din Septembrie, balonul stratosferic „Steaua Poloniei" va porni din Cioclova-Dolina (regiunea Tatra poloneză), cu scopul de a se înălța la 26,000 metri.

Se știe că actualul record de ascensiune în stratosferă îl deține americanul Stevens care a atins înălțimea de 22,000 metri.

In nacela balonului polonez vor lua loc aeronauții Hynek, Burjinski și dr Narkievici.

Vor asista la plecare cei doi frați belgieni Picard și aviatorii americani Stevens și Seattle.

Solemnitatea meșteșugărească dela Iași

Premierea expozanților dela Berlin

De vorbă cu d. Virgil Molin, președintele Uniunii Camerelor de Muncă

Eri la prânz, a avut loc la Camera de Muncă solemnitatea distribuirei premiilor acordate meseriașilor ieșeni pentru participarea la expoziția internațională dela Berlin.

Această serbare meșteșugărească la care a participat și d. Virgil Molin președintele Uniunei Camerelor de Muncă, a fost prezidată de d. primar M. Ieșanu.

D. primar Ieșanu, luând cuvântul, și-a exprimat satisfacția că o serie de meseriași ieșeni au fost distinși la expoziția internațională din Berlin, întrevăzând industriei ieșene un succes mult mai frumos la o viitoare expoziție de acest gen.

Dl. N. Dimitriu, președintele Camerei de Muncă, a salutat prezența d-lui Virgil Molin în mijlocul muncitorimei ieșene.

Dl. Virgil Molin, președintele Uniunei Camerelor de Muncă, a făcut o expunere asupra importanței expoziției dela Berlin la care au participat 27 State, printre care România s'a clasat a doua, obținând cinci premii de onoare, 31 „Grand prix-uri" și 129 diplome de distincțiune.

Meseriașilor ieșeni li s'au distribuit: un „Grand-prix", d-nei Baciu directoarea atelierului „Munca Iașilor", și șapte premii cu diplome, d-lor Carol Ludovic, N. Dimitriu președintele Camerei de Muncă, Al. Srovan, Vasile Popescu, Școalelor de Meserii și Îndreptare-Copou și Camerei de Muncă.

Premiile au fost înmânate de d. primar M. Ieșanu care a felicitat pe meritoșii meseriași.

Din partea premianților a mulțumit d. ing. *Florescu*, directorul Școalei de Arte și Meserii, care a promis un mai larg concurs al industriei ieșene la viitoarele expoziții.

Au mai luat cuvântul d. av. *Emil Ceicovschi* și d. *Gh. Colcea*.

*

A urmat o masă camaraderească la „Bragadiru", unde la seria toasturilor, d. N. Mărgărint a propus d-lui Virgil Molin, ca la prima ocazie să vină special la Iași pentru a asculta doleanțele muncitorimei ieșene și a se face ecoul lor la d. M. Ralea ministrul muncii.

D. Molin a acceptat.

S'au expediat telegrame M. S. Regelui și d-lui ministru al Muncii.

Actualitatea problemelor muncitorești

Convorbire cu d. Virgil Molin

Am găsit nimerit a pune câteva întrebări d-lui Virgil Molin în privința problemelor muncitorești la ordinea zilei.

(Continuare în pagina 2-a)

Drepturile definitive ale românilor transilvăneni la independența politică

O carte de mare valoare: „La Transylvanie"

Sub auspiciile Academiei Române, a apărut o carte foarte voluminoasă (900 pagini) în limba franceză, despre Transilvania („La Transylvanie"). O carte de erudiție și de propagandă în acelaș timp. Atât de temeinice sunt studiile cuprinse în ea, încât o serie întreagă de comentarii se impun pentru a informa cercurile intelectuale nu numai ale străinătății, ci și ale noastre, căci o cunoștință exactă și substanțială asupra rosturilor noastre de ieri și de azi, generează convingerea și energia de care avem nevoie în apărarea drepturilor față de străini și în consacrarea voluntară și conștientă a forțelor de creațiune în favoarea propășirii rapide a poporului român.

După citirea atentă a volumului „La Transylvanie" îți dai seama că jertfele de veacuri ale Românilor din Ardeal și Banat își aveau suportul în massele populare majoritate,—cari din secolul al 4-lea erau ale noastre.

Nimeni n'a putut clinti din loc prezența covârșitoare a românismului pe aceste plaiuri. Nici războaiele, nici migrațiunile, nici iureșul năprasnic al năvălitorilor din Asia (avari, huni, tătari, cumani, unguri, slavi), nici molimele, nici colonizările forțate.

Românismul a rezistat victorios, căci a fost populațiunea băștinașe, cu un caracter milenar definit prin romanizarea stalornică a celor dintâi trei secole din era creștină.

Pentruca să se facă o idee sumară despre conținutul valoros al cărții dedicate Transilvaniei, ne permitem a da aceste scurte indicațiuni asupra temelor și autorilor.

D. prof. universitar Ion Lupaș scrie două studii mari în legătură cu vechile așezăminte ale cnezatelor și voevodatelor; apoi asupra cauzelor cari au dus la desmembrarea imperiului Austro-ungariei.

Cu mare lux de argumente, culege o seamă dintre cele mai însemnate izvoare străine despre existența românilor pe meleagurile dezrobite astăzi. Pe lângă studii, d. Lupaș publică o seamă de notițe mărunte; d-sa este redactorul care a supraveghiat apariția lucrării acesteia de proporțiuni aproape obișnuite.

Dealtfel materia întreagă este ordonată și tratată potrivit planului stabilit de Institutul Național de Istorie, fondat în 1924 prin dania specială de 4 milioane lei a Regelui Ferdinand (universitatea din Cluj poartă de 6 ani numele gloriosului Rege care a prezidat unirea tuturor românilor în stat național).

(Continuarea în pagina 2-a)

CEL MAI ACTIV ANTINEVRALGIC

TESTA!

LA FARMACII ŞI DROGUERII

x Pentru comenzi de BORVIZ DE BORSEC, adresaţi-vă reprezentantului societăţii, — Dl. Vasile Mândru, la cinematograful Sidoli.

Dr. Violette Strat

Boli interne şi de femei

Mamoş

reintorcându-se din străinătate şi-a reluat consultaţiile **în strada Mărzescu 8** orele 9-1 p. m. şi 7-8 seara

Ieşenii şi consumul Apei de Slănic

Ideia înfiinţării unui Oficiu pentru distribuirea apelor de Slănic ieşenilor ce n'au putut pleca în minunata staţiune a Epitropiei Sft. Spiridon, nu numai că a venit în ajutorul suferinzilor de ficat, stomac, intestine, diabet, gută, obezitate, rinichi etc., dar a făcut ca ieşenii să întrebuinţeze în timpul mesei apa de Slănic Nr. 1, ca fiind nu numai bună pentru stomac şi intestine, ci ca un ajutor al digestiei şi un reconfortant al diferitelor organe.

Apa de Slănic, vine din Staţiune, cu o mare regularitate, foarte proaspătă, la îndemâna ieşenilor. Şi pe aceste vremuri, când febra tifoidă a început să se iveaască, în locul apei dătătoare de boală, ieşenii pot consuma APA DE SLAN.C, ce se poate procura dela Oficiul de desfacere din str. I. C. Brătianu, chiar sub turnul dela intrare în Spitalul Sf. Spiridon.

Procuraţi vă chiar astăzi din transportul proaspăt de apă de Slănic.

Tariful publicaţiilor în ziarul „Opinia" (ca. 2V)

Dela 1-1000 linii în sus	Lei 9	linia
„ 1000 linii în sus	„ 7.50	
Anunţurile colectorilor de loterii	„ 10	
Bilanţuri, convocări, notificări, etc.	„ 30	
Ştiri artistice, şcolare, judiciare	„ 15	
Informaţii comerciale min. 5 linii	„ 17.50	
Informaţii financiare „ 5 „	„ 17.50	
Informaţii loterii de stat	„ 25	
Informaţii colectori loterii	„ 20	
Intruniri electorale, anunţuri	„ 15	
Articole, cărţi de seamă comerciale, etc. în corpul ziarului	„ 25	
Anunţuri mortuare maximum	Lei 1000 (80 linii)	
minimum	„ 250 (30 „)	

Orice anunţ în text

Anunţuri comerciale şi financiare	Lei 20	
Parastase şi mulţumiri mort are maximum	„ 300	anunţul
Parastase cuprinzând acelaşi anunţ 3 nume maximum	500	„
Anunţuri de logodne, căsătorii şi botezuri cel mult 15 linii	„ 150	„
Anunţuri de logodne, căsătorii, botezuri, etc. le informaţii nedepăşind 10 linii	„ 300	„
Numiri, permutări, deplasări, decorări etc. la informaţiuni ne depăşind 10 linii	„ 300	„
Acte juridice, sentinţe hotărâri, cereri de naturalizare etc. la anunţuri	„ 10	linia
Acte de mulţumire	„ 10	„
Acte de mulţumire la informaţiuni	„ 20	„
Cutia cu scrisori, plasat lângă text	„ 20	„
Extracte de divorţ simple, bucata	„ 400	bucata

Anunţurile editurilor şi librăriilor se taxează după un tarif special

Schimbare de nume 3 publicaţiuni	„ 600	
Anunţuri dela instituţiuni industriale 1 pag.	25.000	lei
Anunţuri comerciale 1 pagină	25.000	„
Anunţuri financiare, asig. oficiale 1 pag.	30.000	„

In paginile din dreapta cu 10% plus.

La angajarea de linii se va fixa un termen pentru publicarea lor, care în nici un caz nu va fi mai mare de 3 luni. Aceste anunţuri se vor publica Duminica şi Sărbătorile numai atunci când va fi posibil, fără obligaţiune. Anunţuri mai mari de 4 coloane se taxează în categoria anunţurilor speciale, astfel:

Primele 4 coloane se vor taxa conform tarifului obişnuit indiferent numărul de linii. Ce trece de 4 coloane tarif dublu.

Reclame pentru ziare, cărţi, reviste, broşuri, se taxează tarif dublu.

P. S. Anunţurile mai mici ca spaţiu de 10 linii se vor plăti cu tarifu a 10 linii. Anunţuri şi informaţiuni cu fracţiuni de linii, adică de 6, 7, 9, 11, 13, 18, etc. linii nu se admit decât socotit 10, 15, 20, etc. linii.

Orice anunţ plasat în pagina de mica publicitate 25% în plus.

Orice anunţ cerut să apară special se taxează cu tarif special.

Mica Publicitate minimum 10 cuvinte

Cereri de serviciu	1 leu	cuvântul
Oferte	2 lei	cuvântul
Vânzări	3 lei	cuvântul
Vânzări imobile, moşii, păduri, arendări	3 „	„
Închirieri de apartamente şi camere	3 „	„
Pensiuni	3 „	„
Lecţiuni meditaţiuni	2 „	„
Diverse profesionale şi comerciale	3 „	„
Pierderi, dispariţii	1 „	„
Staţiuni climaterice şi balneare	1 „	„
Căsătorii	5 „	„

Orice anunţ cerut să apară la altă rubrică decât cea respectivă se taxează dublu.

Anunţurile încadrate se taxează dublu, iar cele cu clişeu se taxează cu tarif special.

Toate anunţurile şi orice fel de reclamă, informaţiuni, articole, etc. se măsoară cu liniametru corp 5.

Plata la orice anunţ sau angajament se face numai anticipat.

Tariful licitaţiilor

Anunţuri de licitaţii până la o valoare de lei 50.000 se vor da numai ziarelor locale	Lei 2.50	cuv.
Idem de la 50.000—200.000 lei	„ 2.50	„
Idem de la 200.000—500.000 „	„ 3.00	„
Idem dela 500.000—1.000.000 „	„ 3	„
Idem dela 1.000.000 lei în sus	„ 4	„
Anunţurile tribunalelor pentru consolidarea de terenuri petrolifere linia corp 5	„ 15	„
Publicaţiuni de licitaţii mobiliare, încheri pentru radieri de convenţiuni pentru fiecare anunţ	„ 250	
Orice alte publicaţiuni	„ 10	linia

Pentru ziarele din provincie, noul tarif intră în vigoare cu începere dela 15 August 1938.

Spitalul de boli Mintale şi Nervoase Socola Iaşi

PUBLICAŢIUNE

Se aduce la cunoştinţa generală că se vor ţine în localul spitalului Socola din com. Bucium Jud. aşi, următoarele licitaţii publice:

In ziua de 20 Sept. 1938

1. La ora 9 dim. pentru aprovizionarea cu pâine în cantitate de circa 12.000 kgr. lunar, pe timp de un an.

2. La ora 10 dim. pentru aprovizionarea cu lapte de vacă în cantitate lunară de cca. 6000 kgr., pe timp de un an.

In ziua de 22 Sept. 1938

1. La ora 10 dim. pentru pompa şi instalaţiile accesorii pentru alimentaţia cu apă, conform devizului în val. de 300.000 lei.

Licitaţiile se vor ţine în conf. cu art. 88-110 incl. L. C. P. şi art. 31-35 din Reg. O. C. L. precum şi normele publicate în M. O. No. 127 din 27.VI.931.

Ofertanţii vor depune pe lângă ofertă şi o garanţie de 5 la sută din valoarea furniturei oferite, iar oferta se va face numai în conformitate cu caetul de sarcini care poate fi văzut în fiecare zi de lucru la cancelaria spitalului Socola, între orele 8—13.

Costul publicaţiei va fi suportat de adjudecatari.

Medic Primar Director,
Dr. L. Ballif

No. 7164 26 Aug. 1938.

România
Sfânta Mitropolie a Moldovei şi Sucevei

Publicaţie

No. 9845 25 Aug. 1938

Se aduce la cunoştinţa publică celor amatori că în ziua de 3 Septemb. s. c., ora 11 dimineaţa la pădurea Vocoteşti Com. Mogoşeşti Jud. Iaşi, proprietate uzufructuară a Mitropoliei, se vinde prin licitaţie orală, circa 359 metri-steri lemne de foc, esenţă stejar, *pe bani gata.*

Vânzarea se face în contul firmei „Wolf" din Focşani.

Licitatorii vor depune ca garanţie suma de 5000 lei.

Licitaţia începe dela 40.000 lei. Orice lămuriri se dau la Cancelaria Mitropoliei, Secţia Economică, între orele 11-12 dimineaţa.

Secţia Economică

ÎNCHIRIEZ din cauza plecării casă, construcţie nouă, confort modern, 3 camere şi atenanse, sinur în curte Tătaraşi, str. Pantel 6.

DE ÎNCHIRIAT de pe acum o cameră şi bucătărie în semi-subsol. Str. Vasile Conta No. 21 nou. Intrarea prin boltă, la dreapta.

A se adresa la ziar.

DE ÎNCHIRIAT 2 apartamente compuse din câte 2 camere, bucătărie, pivniţă, cămară pentru lemne în strada Albineţ 14 bis. Vizibile între orele 9—12 a. m. şi 3—5 p. m. A se adresa d-nei Aglaia Ionescu

O hotărîre binevenită

Un nou penitenciar la Iaşi

(Continuare din pagina 1-a)

până la istovire, îşi are obârşia cunoscuta zicătoare: „Mai bine o împăcare strâmbă de cât o judecată dreaptă". Dacă acesta e adevărul, experimentat de popor, în treburile civile, în cele penale, repeziciunea se impune cu şi mai mare putere.

Se ştie că ori-ce pedeapsă, ca să fie cu adevărate ficace şi să-şi îndeplinească rostul ei de instrument al apărării sociale, are de urmărit mai multe scopuri: ea are a fi ispăşitoare pentru cel căzut în păcate şi totodată şi intimidătoare pentru cei dispuşi să-l imite; ea trebue să tindă la îndreptarea culpabilului prin reeducare; ea trebue să aibă în vedere atât infracţia săvârşită cât şi firea infractorului; pe lângă acestea şi încă alte însuşiri, pedeapsa trebue să fie şi *rapidă*, să cadă cât mai neîntârzat cu putinţă asupra capului celui găsit vinovat de justiţie.

Mult ar mai scădea criminalitatea, dacă cei porniţi spre crime şi delicte ar şti că o poliţie vigilentă descoperă în toate cazurile pe făptuitori şi dacă ar mai şti că faptele lor antisociale le urmează fatal şi repede cuvenita sancţiune.

La accelerarea cercetărilor şi a judecăţii putând contribui într'o largă măsură vecinătatea în hotarii cu Palatul de Justiţie, pledez cu adâncă convingere în favoarea unei asemenea vecinătăţi.

Se opun oare acestui deziderat greutăţi de neînvins? Nu le văd.

Recunosc că realizarea ideei era cu mult mai uşoară cu câţiva ani în urmă, atunci când întinsul loc viran dindărătul Palatului nostru nu era încă ocupat de strand, această minunată lucrare de o deosebită însemnătate pentru sănătatea publică.

Dar şi acum, înspre partea răsăriteană a strandului, mai e disponibil un teren destul de spaţios şi care, la nevoie, ar putea fi simţitor mărit prin câteva exproprieri făcute pentru utilitate publică.

Numai bunăvoinţă să fie, bunăvoinţă întemeiată, bine înţeles, pe convingerea dreptăţii cauzei în chestie.

Dar mă întreb: care ar fi considerentul spre a se prefera locuri mai îndepărtate, poate chiar la distanţe mari? Bănuesc că ar putea fi dorinţa de a se avea în jurul penitenciarului oarecare întindere de pământ pe care lucrându-l, arestaţii ar fi mereu ocupaţi ceea ce, evident, ar constitui un însemnat folos educativ— iar totodată tot ei ar contribui, prin munca lor, la înde s ularea închisorii cu unele articole de hrană.

Netăgăduit că aceste argumente sunt serioase. Ocupaţie agricolă nu se poate procura celor din penitenciar şi pe altă cale, punându-se braţele lor sub strictă şi severă supraveghere la dispoziţia cultivatorilor de pământ doritori de a le utiliza. Iar în ceea ce priveşte *avantajul gospodăresc* cu produsele terenului propriu al închisorii el cade cu totul pe al doilea plan faţă de *considerentul social* că, prin apropierea imediată de distr buitorii Dreptăţii şi implicit de organele superioare administrative, se poate contribui la *reducerea criminalităţii în genere.*

Nu mai vorbesc de faptul că, prin aceiaşi apropiere, ar scăpa lasul de dureros aspect al transportării arestaţilor—majori şi minori—fie cu duba, fie între paşti.

Un ultim cuvânt: nu strică deloc ca penitenciarele să se afle necurmat sub ochii autorităţilor administrative şi judecătoreşti. C. Meissner

Serbare originală

la Parcul Expoziţiei

Pentru Duminică 4 Septembrie, începând de la ora 6, se pregăteşte în parcul Expoziţiei de la Copou cea mai originală serbare a sezonului.

Serbarea e organizată de tenerii Reg. 13 Dorobanţi şi va constitui o surpriză pentru ieşeni.

Pe scena din Expoziţie se va juca revista *„Iaşul se amuză"* în care au colaborat pene de talent.

Revista cuprinde sketchuri şi cuplete cu caracter local, fiind o minunată îmbinare de dans, muzică şi spirit.

Fanfara şi jazzul regimentului vor delecta publicul toată noaptea.

Joi la Pomul Verde

are loc premiera grandioasei reviste „Iaşul râde"

După o serie de intense pregătiri, direcţia teatrului „Pomul Verde" se prezintă în faţa publicului ieşan cu o revistă ce întrece tot ce s'a jucat până acum.

„Iaşul râde", minunata operă originală scrisă de d-nii dr. A. Rosen, B. Carşansky şi L. Simon, va aduce publicului o serie de tablouri care vor produce o senzaţie prin textul lor i n e d i t, montare splendidă, muzică divină scrisă de cei mai renumiţi compozitori, distribuţie selectă în frunte cu renumiţii stari Gina Zlataia şi Simon Leibovici etc.

Premiera de Joi va recolta, desigur, un succes fără precedent, deoarece autorii au ştiut să aducă scene din acea viaţă ieşană, pe care scriitori renumiţi ca d. Pribeagu n'au putut s'o surprindă, necunoscând-o.

Solemnitatea meşteşugărească dela Iaşi

(Continuare din pagina 1-a)

— Cari sunt învăţămintele ce s'au degajat din participarea României la Expoziţia din Berlin?

— Multiple, răspunde d. Molin. Meseriaşul român a dovedit încăodată că poate să ţină piept cu succes într'o competiţiune profesională cum a fost aceia dela Berlin.

Apoi învăţămintele culese la cele 18 congrese de meserii cari s'au ţinut la Berlin, în timpul expoziţiei, au fost izvor de noui imbolduri profesionale.

„In plus, expoziţia de la Berlin a fost un pas înainte într'o pacificare, Iar faptul că am eşit a doua ţară din cele 27, cred că este cea mai bună propagandă".

— Ce perspective se deschid Camerilor de Muncă?

— Intr'un stat care se reorganizează subliniind importanţa grupării comparative a cetăţenilor, Camerile profesionale nu pot avea de cât un rol primordial.

In momentul de faţă la Ministerul nostru se studiază cu temei posibilitatea delrişărei junglei de organizaţii profesionale, tinzând spre *Sindicatul muncii*, pus sub controlul efectiv al Statului. Aşa ne-a anunţat recent d. ministru M. Ralea.

Camerile de Muncă trebuie să rămână un soi de *ventil de răsuflare.* al supărărilor şi neajunsurilor muncitorimei.

Viitorul lor este deci bine justificat.

— Cum se desfăşoară acţiunea „muncă şi voe bună"?

— Această instituţie corespunde unei necesităţi speciale.

Dl. ministru Ralea a avut intuiţia vremurilor şi a creiat o instituţie croită pe nevoile muncitorimei noastre.

Dar dacă această instituţie nu se va baza pe *un corp constituit*, disciplinat şi educat în spiritul muncii şi voiei bune, rezultatul va fi discutabil. Conducătorii celor şase secţiuni din „muncă şi voe bună", au deci datoria de a-şi sprijini activitatea pe camerile de muncă, nu pe ficţiuni.

Camerile de Muncă vor fi bucuroase să ofere tot concursul a încheiat d. Molin.

DAMIAN

Impresionantă solemnitate

la Românesti (Podu-Iloaie)

Duminecă a avut loc, la Căminul Cultural „Ştefan cel Mare" din satul Românesti, o frumoasă şezătoare culturală.

S'a comemorat marele om al şcoalei Spiru Haret şi institutorul Dorin prin a cărui stăruinţă s'a clădit şcoala primară din Românesti.

A vorbit Pr. Peruşcă preşedintele Căminului, arătând activitatea destul de rodnică a acestui cămin.

Omagierea lui Spiru Haret şi a învăţătorului Dorin a făcut-o prin cuvinte alese d. institutor Mihai Hulubei dir. şcoalei primare mixte din Tg. Nicolina, un fiu al satului Românesti.

Din Regionala Iaşi a participat Pr. Gh. Niculea preşedintele căminului orăşenesc „Sf. Haralambie", d-nii av. Gh. Chiriţescu secretar general al regionalei Moldovei a Fundaţiilor, I. Stan insp. general al învăţământului primar, etc.

Oaspeţii ieşeni, au expus în cuvinte simţite importanţa acestor cămine culturale, legătura ce trebue să existe între căminele orăşeneşti şi cele dela sate, pentru a se forma un front comun în ofensiva de luminare a masselor.

S'a stins o viaţă tânără...

Când auzim de moartea unui tânăr, ne zgudue o durere, un regret.

Pentru cei ce l'au cunoscut pe tânărul Kanner, mort într'un accident, durerea îi nespus de mare. Este aproape fizică.

Vioi, manierat, om de caracter, camarad neîntrecut,— Kanner a fost iubit de acei în mijlocul cărora a trăit.

I-a plăcut mult viaţa. A dorit s'o trăiască din plin.

Dar soarta a vrut altfel.

Alături de mulţimea prietenilor lui — şi a avut mulţi prieteni — vărs o lacrimă sinceră pe mormântul proaspăt.

GR. SPIRU

Dela Cercul de Recrutare

Revizuirea unor categorii

de scutiţi sau dispensaţi la încorporare

Se aduce la cunoştinţă tuturor tinerilor recrutaţi pe raza Cercului de Recrutare Iaşi, din contingentele 1922, (născuţi în anul 1900) şi până la contingentul 1936 inclusiv (născuţi în anul 1914) din categoriile: scutiţi sau clasaţi improprii de serviciul militar, dispensaţi medical cari nu au fost revizuiţi şi reformaţi medical, că:

Toţi aceştia se vor prezenta negreşit în zilele de 9 şi 10 Septembrie 1938 ora 7 dimineaţa la Spitalul Militar Iaşi pentru revizuire. Cei cari nu se vor prezenta în zilele de mai sus, li se va anula clasarea medicală avută, şi vor fi consideraţi buni de serviciu, şi încorporaţi imediat, indiferent de etatea ce o au.

La această revizuire nu se vor prezenta acei ce au obţinut o clasare medicală definitivă dela Comitetul Consultativ al Armatei.

Comandantul Cercului de Recrutare Iaşi
Lt. Colonel, *D. Geanolu*

Drepturile definitive

ale românilor transilvăneni la independenţa politică

(Continuarea din pagina 1-a)

D. Silviu Dragomir profesor universitar şi comisar general al minorităţilor, face o expunere savantă asupra regimurilor de iobăgie, asupra feudalităţii, asupra luptelor pentru libertate ale poporului, stăruind asupra evoluţiei proprietăţii.

D-sa n'a uitat nici un moment istoric de seamă, ci a examinat cu grije fiecare etapă de apăsare sau de creştere a românismului. Pune în evidenţă diferenţele structurale ale dominaţiunilor clasei aristocratice maghiare din Ardeal şi Banat; în provincia aceasta ultimă stăpânirea autonomă a distrus toate castelele şi aşezările feudalilor maghiari, iar românii s'au bucurat de libertăţi cu mult mai însemnate.

D. Sextil Puşcariu şi Nicolae Drăganu sunt cei doi filologi români dela universitatea din Cluj, cu renume mondial. Cercetările lor folcloristice şi de istorie literară poartă marca erudiţiei de totdeauna.

D. prof D. Popovici tânărul savant cu care se mândreşte ştiinţa universitară din metropola transilvană, continuă studiul asupra literaturii ardelene în secolul al XX-lea.

D. Dalcovici şi Meţea se ocupă de monumentele arheologice (primul), şi despre viaţa ciobănească în perioada lui Horia (al doilea).

D. Coriolan Patronu prof. universitar, supune aceleiaşi minuţioase investigaţiuni cu care ne-a deprins de ani de zile, originalitatea stilului arhitectonic românesc.

Dl. I. Moga este un tânăr istoric care încearcă o sinteză de istoria politică a românilor ardeleni, cu mult aparat de documentare.

D. Romul Vuia prof. universitar şi directorul muzeului Etnografic din Cluj, neegalat în relatările sale ştiinţifice asupra casei dela ţară a românului din Ardeal şi Banat, dând lămuriri însoţite de tablouri grafice extrem de minuţioase. E un studiu foarte aprofundat şi binevenit.

D. Sabin Manuilă directorul Institutului Central de statistică publică un vast studiu etnografic sprijinit pe evidenţe statistice.

D. Tiberiu Brediceanu maestrul compozitor aduce o înfăţişare istorică amănunţită a desvoltării muzicii româneşti, relevând aspectele ce pot prezinta interes pentru un străini.

D. Laurian Someşan relatează despre structura orografică a Transilvaniei, cu preciziuni abundante.

Volumul se cere în mâna tuturor celora cari au cuvânt de spus în marea problemă a cunoaşterii Transilvaniei.

Incorporarea provinciei de 5 miloane români n'a fost o întâmplare, ci o necesitate organică a fiinţii naţionale.

Precum în trecut, astfel şi de aci înainte, aplicarea onestă a principiului de naţionalitate de fereşte pe vecii veciler de orice surpriză.

Nu mai credem că va mai exista cineva în Europa care să îndrăznească a sfida şi nesocoti prezenţa masivă, care atinge până la 95% populaţie rural, a românismului.

„La Transylvanie" este o excelentă carte de informaţiune ştiinţifică asupra drepturilor românilor la independenţă politică.

Informaţiuni

x In legătură cu schimbarea la direcţia liceului de fete „Oltea Doamna" din localitate, Ministerul instrucţiunei a revenit şi a decis ca d-na Margareta Roiu să rămână şi în viitor la conducerea acestui liceu.

S'a stabilit că d-na Margareta Roiu a avut un concediu de 6 ani pentru studii în străinătate şi deci nu a împlinit anii de pensie.

x Dl. general M. Negruzzi, Rezident Regal, a primit eri în audienţă o delegaţie de comercianţi băcani din Piaţa Halei, cari au cerut ca în zilele de Duminică băcăniile din Hală să fie deschise.

Excelenţa Sa a dat ordin ca să se permită ca până la orele 10 dimineaţa, aceste băcănii să fie deschise.

Soldăm După sezon Soldăm

Încă
5 zile efline

continuând de Marți 30 August până Sâmbătă 3 Sept. incl.

Prețuri senzaționale!

Prețurile sunt astfel marcate ca nimic să nu rămâie nevândut.

Deosebit desfacem lingeria de mătase pentru dame și bărbați, chiloți bărbătești, pulovere de lână pentru stradă și sport, precum și alte diferite piese dezasortate cu prețuri mult reduse. La costumele de baie modele noui în vederea sezonului înaintat acordăm mari reduceri de prețuri.

Separat asupra tuturor celorlalte mărfuri pe tot timpul soldului acordăm un rabat de 10 la sută.

Rugăm Onor. clientelă a face cumpărăturile dimineața ca fiecare client să-și aleagă în liniște cele potrivite.

herculesa

Fabrică de Ciorapi și Tricotage Cernăuți

Depozite Iași: Str. Lăpușneanu 26 - Ștefan cel Mare 13

Vizita în cuprinsul Ținutului a d-lui Rezident regal

Drumul la Fălticeni.—Inaugurarea expoziției zootehnice.—Măsuri de organizare.

D. general M. Negruzzi Rezident Regal al Ținutului Prut, a participat Duminică la inaugurarea Expoziției Zootechnice și Agricole de la Fălticeni, fiind însoțit de d. Isacovici director de cabinet.

Pe tot parcursul Excelența Sa a fost întâmpinat de autorități și populație, care i-a făcut călduroase manifestații de dragoste.

D. Rezident Regal s'a interesat cu sătenii, interesându-se de nevoile lor și promițându-le tot sprijinul.

La Pd. Iloaie d. Rezident Regal a fost întâmpinat la Primărie de către primar preot și pretor și apoi a vizitat Monumentul Eroilor.

La Tg. Frumos, Excelența Sa a primit numeroase cereri dela săteni, după care a plecat la Strunga unde a fost întâmpinat de d. Colonel Pilat prefectul jud. Baia și Comandantul Legiunei de Jandarmi.

În drum d. general Negruzzi a vizitat și Casa dela Mircești a marelui poet V. Alexandri, depunând la mausoleu o jerbă frumoasă de flori.

Apoi la Miroslăvești a fost primit de d. Col. Crețoiu prefectul Jud. Baia, iar la Drăgușeni a fost întâmpinat de echipa regală din acea Comună.

La Fălticeni, în localul Prefecturei de județ, d. Rezident Regal a fost primit de autorități, după care la Liceul din acel oraș a primit o delegație de profesori și învățători cu cari s'a întreținut asupra diferitelor probleme.

Apoi s'a inaugurat expoziția Zootechnică și Agricolă, d. Rezident Regal distribuind agricultorilor premii în bani și medalii.

La întoarcere, Excelența Sa a vizitat pe Mitropolitul Nicodim la Mânăstirea Neamțului.

Organizarea serviciilor

La președinție se lucrează intens pentru organizarea serviciilor ținutului.

Dealtfel Ministerul de Interne a trimis o circulară în care arată că la ținut vor fi aleși funcționari dintre cei mai buni și meritoși dela cele 9 județe.

În acest scop d. Rezident Regal va convoca pe toți prefecții de județe, pentru a discuta detașările acestor funcționari și o repartiție rațională a lor.

Deja unele servicii depe lângă ținut au și început să lucreze.

Serviciul financiar va fi mutat în încăperile comitetului local de revizuire, care va trece în altă parte.

Numiri de personal

Pe ziua de eri d. Rezident Regal a făcut noi numiri de personal al Rezidenției.

Astfel au fost numiți inspector de control al orașelor de reședință și stațiilor balneoclimaterice din județe, domnii:

Al. Teodorescu fost subprefect de Roman la județele Bacău și Vaslui; Mihai Jarmescu fost subprefect de Botoșani la jud. Botoșani, Baia și Roman; și Ioan Golăescu fost suprefect de Bălți, la Jud. Iași, Soroca și Bălți.

emil ghurtz

Intreaga Moldovă invitată să participe la expoziția „Lunii Iașilor"

Demersurile comitetului organizator al Expoziției. Acțiunea Camerei de Comerț.

In vederea deschiderii expoziției „Luna Iașilor" din Parcul Regele Carol II, comitetul organizator lucrează fără răgaz.

D. ing. M. Volanschi, directorul general al Uzinei și Comisarul general al Expoziției, are zilnic întrevederi cu d primar M. Eșianu, d. Const. Pogor, Președintele Camerei de Comerț, etc.

Actualmente, se așteaptă sosirea în localitate a d-lui Osvald Racovițză, pentru a se pune la punct unele chestiuni urgente.

Nu mai sunt decât 15 zile până la deschiderea „Lunii Iașilor" și în tot acest timp trebuesc luate ultimele măsuri pentru buna reușită a expoziției.

Acțiunea Camerei de Comerț

Conducerea Camerei de Comerț, are mult de furcă în vederea acestui eveniment.

Zilnic, de dimineață până seară, d. președinte Const. Pogor, însoțit de d. Const. Pavli, consilier al Camerei, cutreieră orașul, dela un capăt la altul, și strânge adeziuni dela industriași și comercianți.

Concursul întregei Moldove

Concomitent cu strângerea adeziunilor din oraș, secretariatul Camerei de Comerț, de sub conducerea d-lui Mișu Șerbănescu, activează în județ și în întreaga Moldovă.

Astfel, pe ziua de eri s'au trimis circulare tuturor Camerilor de Comerț din: Vaslui, Galați, Tecuci, Roman, Bacău, Chișinău, Bălți, Botoșani, Dorohoi, etc. cu rugămintea de a participa la organizarea expoziției „Luna Iașilor" ce se va deschide la Iași în ziua de 15 Septembrie crt.

Toate marile industrii din Moldova sunt invitate să expună produsele fabricilor lor. Și au început să sosească adeziuni prețioase.

D. rezident regal M. Negruzzi se interesează personal de reușita expoziției, în care scop are dese întrevederi cu membrii comitetului organizator.

VIG.

Cum s'a evitat o nenorocire în gara Pașcani

Curajul unui mecanic ieșan

In legătură cu ciocnirea de trenuri din stația Pașcani, un martor ocular ne relatează următoarele:

Trenul 7501 care plecase din Iași, pe mașină fiind mecanicul Al. Cișman, în stația Ruginoasa a primit ordin de „circulație pe cale liberă". Ceva mai mult. Semnalul de distanță la intrarea în stația Pașcani era de asemenea pe „liber", așa că mecanicului nu-i rămăsese decât ca să intre în stație cu viteza normală.

Însă în momentul când trenul 7501 a intrat pe linia I-a pe care era făcut acul, a întâlnit mașina de manevră cu două vagoane clasă pline cu călători din Vatra-Dornei, și care vagoane urmau a fi atașate la un alt tren a cărui sosire se aștepta din moment în moment.

Mecanicul Cișman, cu sforțări supra omenești, a înfrânat locomotiva prin contra-presiune, astfel că ciocnirea a fost foarte slabă și nu s'a înregistrat nici un accident de persoane.

Deci, datorită prezenței de spirit și curajului mecanicului Al. Cișman s'a evitat o mare nenorocire.

Credem că autoritățile C. F. R.-iste vor căuta să răsplătească pe acest curajos și vrednic slujbaș.

Inspecția la Iași a d-lui general Bengliu

Zilele acestea a fost în localitate d. general de divizie Ioan Bengliu inspector general al jandarmeriei, venind dela Roman, Bacău și P. Neamț unde a inspectat legiunile de jandarmi.

D-sa a inspectat la Iași Inspectoratul de jandarmi și legiunea de jandarmi județ, fiind condus de d-nii Colonel C-tin Zotovicianu și Maior Mircea comandantul Legiunei de jandarmi județ și șeful poliției ieșene.

Apoi d. general Bengliu a inspectat secțiile și posturile de jandarmi din comunele Bucium, Poeni, Pd. Iloaie și Bălțați, felicitând pe d. maior Mircea comandantul legiunei de jandarmi, de felul cum sunt organizate serviciile.

D. general Bengliu a fost primit după amează în audiență de d. Rezident Regal, cu care s'a întreținut timp de o oră, după care a plecat la Vaslui.

Modificarea statutului și complectarea comitetului la Soc. „Caritas-Humanitas"

Duminică a avut loc adunarea generală extraordinară a Societății „Caritas-Humanitas", la care au participat aproape 1000 de membrii, pentru a se vota modificarea statutelor societății.

Actualul comitet de conducere în frunte cu d. Iancu Schneider, animat de toată dragostea pentru prosperarea societății, a purces la modificarea statutelor, inițiativă care a găsit unanima aprobare a adunării generale de Duminică.

După oficierea unui serviciu religios de către Rabinul Bențin, adunarea a fost deschisă, fiind prezidată de d. Iancu Schneider.

D. Vais secretarul general al Societății și raportor al modificării statutelor, a citit noul statut, cu care se pornește într'o nouă eră pentru Societate, statut care a găsit în totul aprobarea adunării.

In urma propunerilor făcute de d. Schneider s'a hotărât și înființarea de sanatorii și policlinici pentru căutarea sănătății membrilor.

In urma apelului d-lor președinte Iancu Schneider și Aron Bercovici, s'a colectat ca fond suma de 15 mii lei.

Apoi adunarea a ales în comisia de disciplină pe d-nii: Viliy Iöbel, Leon Bandel, Filip Bram, Zaharia Fante și Zalman Landes; iar cenzori au fost aleși d-nii: Sanny Glicman, Lazăr Climer și Iosef Mates.

D-l președinte Schneider mulțumește adunării generale pentru încredere acordată comitetului prin votarea în unanimitate a statutului, promițând că va depune toată munca pentru prosperarea Societății.

rep.

PURGATIV IDEAL
cu efect rapid și sigur
Purgen Dr. Bayer
în cutii originale cu 25 pastile și cutii de probă cu 4 pastile

Informațiuni

x Mai mulți cetățeni din str. Platon, roagă pe această cale pe conducătorii Uzinei Electrice de a lua măsuri pentru instalarea unor becuri electrice, întrucât pe această stradă mișună sumedenie de derbedei cari acostează publicul, profitând de întunecimea ce domnește.

x Membrii corului Metropolitan și al Bisericei Sf. Spiridon, sunt rugați a fi prezenți mâine Mercuri 31 August ora 7 seara, în sala de repetiție din curtea Mitropoliei, în vederea pregătirei repetițiilor, pentru primirea I. P. S. Patriarh.

Noul director al liceului „M. Kogălniceanu" din Vaslui

Vaslui.—Aflăm cu plăcere că la conducerea liceului de băeți „M. Kogălniceanu" din localitate, a fost numit d. profesor Const. Capră, președintele asociației profesorilor secundari din orașul nostru. Prin această numire, ministerul educației a făcut o alegere cum nu se poate mai potrivită.

Dl. profesor C. Capră sa impus în totdeauna publicului vasluian printr'o aleasă activitate la catedră; la fel și asociația pe care o prezidează conducând-o cu multă pricepere. Îl cunoaștem ca excelent organizator, tânăr și energic și de aceia avem convingerea că, alături de colaboratorii dotați dela liceul „M. Kogălniceanu", va face frumoasă operă educativă.

Numirea d-lui Capră în postul de director al liceului „M. Kogălniceanu", a produs cea mai bună și frumoasă impresie, în rândurile membrilor comitetului școlar al liceului, membrilor corpului didactic secundar, elevilor liceului, părinților acestora și întregei opinii vasluene". CALEX

Cronica Sporturilor

Divizionarele ieșene, învingătoare

Premierea diviziei naționale B, s'a soldat cu două victorii concludente pentru reprezentanții Iașului.

Textila, pe teren propriu, a găsit în răcăuțeni, un adversar din care a luptat cu îndârjire până la fluierul final. Totuși, elanul oaspeților a fost frânt de ai noștrii, cari au preferat de trei ori poarta.

Textila așa cum se găsește, având pentru viitor aportul lui Glasser, va putea obține rezultate frumoase în cursul campionatului.

Surpriza zilei... ne-a furnizat-o Victoria clr. care în deplasare, la Chișinău a realizat o performanță neașteptată dispunând la scor (6-0) de Mihai Viteazu.

Frumosul rezultat obținut de ceferiști îi pune într'o lumină favorabilă.

Divizionarele ieșene au păsit cu dreptul în campionat, dispunând de adversari serioși, ceiace le dorim și în viitor.

Watter pollo

Echipa de „pollo pe apă" din Iași, deplasându-se la Chișinău a obținut trei victorii consecutive asupra acestei deplasări vom reveni.

Semm

O înmormântare

Ieri, 29 c. ora 5 p. m. a avut loc înmormântarea rămășițlor pământești ale regretatului pensionar *D. Andriescu*, un distins membru al Blocului pensionarilor, fost Comisar, inspector de poliție și director al prefecturii de poliție din *Timișcara*.

Serviciul religios a fost săvârșit de Preoții Andriescu profesor și C. Bogdan Confesorul Blocului, care a ținut în numele Blocului o simțită cuvântare, arătând meritele defunctului și serviciile aduse Blocului pensionarilor.

A mai ținut o inimoasă cuvântare d. *Eug. Clos* din partea colegilor superiori din administrația poliției.

Cortegiul funebru urmat de familie și numeroși membri ai Blocului s'a îndreptat spre Cimitirul Eternitate, unde a avut loc înhumarea.

x Trei filme, trei șlagăre într'un singur program, azi la „Scala".

De închiriat

4 camere și bucătărie, strada Lăpușneanu 33, deasupra magazinului Gavrileteanu, etaj.; instalație modernă, preț convenabil, 34.000 lei anual.

Apartamentul vizibil toată ziua, fiind liber de pe acum. A se adresa la *Avocat N. Nebuneli* str. Lascar Catargiu 35.

CREMA NIVEA REZERVATĂ
pentru aceia care dorește să i se bronzeze pielea repede și frumos.

PUBLICAȚIE DE VÂNZARE

Se aduce la cunoștința generală că în ziua de Joi 1 Septembrie crt. orele 10 dim. se va vinde în localul Magaziei de Mărfuri din Gara Iași următoarele mărfuri:

4 suluri hârtie ordinară de ambalat kg. 50, 1 ladă parfumerii kg. 26, 1 legătură cu 25 bucăți de fier kg. 14, 1 ladă cosmetice (apă de colonie) kg. 38, 1 ladă cu 100 flacoane fricțiune „Horia" kg. 15 și diferite obiecte găsite în trenuri.

Licitatorii, vor depune garanții, iar după aprobarea prețului oferit, pe lângă preț se va plăti taxa imp. prop. și timbru de proces verbal, după care se va ridica marfa.

Șeful Mag. de Mărfuri Iași
GH. STRUGARIU

Călătorii eftine și comode cu 50% reducere pe clr. Iași — București dus și întors cu plecarea Sâmbătă ora 21.47 și înapoierea Marți seara ora 23 din Capitală. Locuri limitate. Informațiuni și inscrieri la Agenția Wagons-Lits // Cook Iași, P. Unirei 1. Inscrierile se primesc până Vineri ora 6 p. m.

Grădina și Sala
CINEMA SIDOLI
Astăzi de la ora 3 p. m.
NOPȚI PRINCIARE
cu Käthe de Nagy
Nicolas Koline
Marina Schubert
Al doilea film
Tămăduitorul
(Romanul unei infirmiere)
cu Ralph Belamy și copilul minune Mickey Rouney.
Jurnal Sonor Românesc

Dr. R. DAMSKER
Medic de Spital
BOLI INTERNE
plămâni, inimă, rinichi
Str. Ghica Vodă No. 32

INFORMAȚII

x Willy Forst genialul regizor european s'a întrecut pe sine, cu „Burgtheater", faimoasa realizare premiată anul acesta la Veneția și interpretată de Hans Moser, Werner Kraus, Olga Tchekova, Hortense Raky. Azi la „Scala".

x *Doctorul Grigore Osipov-Sinești* reîncepe consultațiile în str. Lapușneanu No. 6 vis-a-vis de Smirnov) Joi 1 Septembrie între orele 3—7.

x La Iași bântuie din nou epidemiile. Somități medicale prescriu BORVIZUL DE BORSEC ca preventiv a acestor boli.

x **Dr. M. Segal** *medic de spital,* **mutat** *în str. Cuza Vodă No. 83(Palatul Braustein), consultă și operează boli de* **nas, gât și urechi** *între 8-10 a. m. și 3-6 p. m. Telefon 1767.*

x *Tradițiile, victoriile și scăderile unui popor le arată majestuos, capod'opera filmului sovietic „Petru cel Mare" ce rulează azi la „Scala".*

De vânzare
casă gospodărească, solidă, 4 odăi, bucătărie, cămări, pivniță, apă, lumină electrică etc.
Poziție centrală lângă tramvai și Hală. Preț foarte avantajos. A se adresa la ziar.

Balneolog confirmat
Dr. Al. Făclieru
Medic șef de Spital în București
consultă la
BAILE VATRA DORNEI
Str. Reg. Ferdinand No. 40

Cu pașaport colectiv
Două săptămâni
— în —
Italia
8600 lei
Milano—Florența-Roma-Napoli-Venezia-Grotele dela Postumia
3 — 16 Septembrie
Inscrieri la
TURISMUL MONDIAL
Conducerea
M. Barasch și I. Brebu
București Cal Victoriei 60
Tel. 5-35-07
Iași Biroul Ing. Lemel Lăpușneanu 20. Tel. 1120

Dacă doriți a vă păstra frumusețea, nu întrebuințați decât
CREMELE WERNER
Coldcream (inalterabil) Wernor
pentru păstrarea și întreținerea feței (seara ori dimineața după spălare)
Crema Nimphelor
pentru față și mâini Ambele creme și pentru domni, după bărbierit
Crema Camphorată
pentru curățirea feței de pete și pistrui.
Preparate de Farmacistul Werner—Iași
La cerere se trimite și în provincie.

Liceul de fete al Profesorilor Asociați
„M. Kogălniceanu"
Str. Căpitan Păun 8
ȘCOALA CU DREPT DE PUBLICITATE
LICEU COMPLECT CU 8 CLASE
Examenul de admitere în cl. I-a la 4 Sept.
Se mai pot înscrie în cl. I-a și în cl. V-a elevele care au dat examen de admitere la școliile Statutui și n'au avut locuri.
Taxele sunt moderate.
Se pot plăti în rate lunare.
Inscrierile se primesc zilnic dela 9-12 și 4-6

ULTIMA ORA

Tabără de concentrare
pentru deţinuţii politici din Ungaria

Budapesta 30.— Ministerul de interne a hotărît înfiinţarea unei tabere de concentrare, pentru deţinuţi politici, lîngă oraşul Egger.

In acest scop, a fost achiziţionat un teren cu o suprafaţă de 40 pogoane.

Un prim lot de 1000 deţinuţi va fi internat în această tabără.

Comerţ clandestin
cu monete de aur
Un bancher din Galaţi dat în judecată

Galaţi 30.—Organele Băncii Naţionale au fost sesizate, printr'un denunţ, că la casa de bani Avram Kivovici, din str. Mare, se fac operaţiuni clandestine cu aur.

Organele Băncii Naţionale împreună cu reprezentanţii parchetului, făcând o descindere la bancherul Kivovici, au găsit în cassa de bani, într'un safe interior numeroase monete de aur, iar într'o cutie veche de telefon s'au găsit napoleoni şi lire sterline de aur.

Cu această ocaziune s'a putut vedea că bancherul Avram Kivovici face un întins comerţ clandestin cu metale preţioase şi pentru aceasta a fost trimis de parchet în judecata tribunalului corecţional.

Foştii conducători
ai primăriei Buzău
Trimişi în judecată

Buzău 30. — In chestia neregulelor dela primăria Buzău, cabinetul de instrucţie,—fără a se uni cu concluziile de restare puse de procuror — a deschis acţiune publică în contra a 39 foşti consilieri comunali, în frunte cu d. Stan Săraru fostul primar.

Totodată aceştia au fost trimişi în faţa comisiunii pentru controlul averilor.

Complicaţii la Cernăuţi
în afacerea paşapoartelor false
Arestarea unor poliţişti

Cernăuţi 30—Ieri dimineaţă, au fost arestaţi din ordinul parchetului de Cernăuţi, comisarii de poliţie Onciu şi Tiron, învinuiţi că au tăinuit afacerea paşapoartelor false dela Cernăuţi. Numiţii au primit câte 15.000 lei din partea agentului Sică Tanon din Siguranţa generală şi Direcţia generală a poliţiilor din Bucureşti.

Acesta sustrăgea din arhiva Direcţiei generale a poliţiilor paşapoartele expirate pe care le vindea pe sume mari de bani membrilor bandei care, la rândul lor, le ştergeau cu clor şi le completa cu numele emigranţilor din Germania.

Concomitent, parchetul a lansat mandat de arestare şi împotriva d-rului Stock, învinuit de complicitate.

Explozia dela Budapesta
N'a fost atentat

Londra 30.—Agenţia Reuter transmite:

Inapoindu-se din Germania, regentul Horty s'a îmbarcat la Linz şi a venit cu vaporul pe Dunăre până la Budapesta unde a ajuns ieri la ora 5 p. m.

La 40 minute după debarcarea Regentului, s'a auzit la debarcader o puternică explozie.

Nu se ştie dacă-i vorba de un accident sau o încercare de atentat.

Poliţia a izolat imediat acea parte a oraşului şi a început o severă anchetă.

Budapesta 30.—Explozia de la cheiul Dunării s'a produs lângă podul Elisabeta.

Nu-i vorba de nici un atentat.

Intr'o ladă de gunoi fuseseră asvârlite nişte resturi de produse chimice de la experienţele ştiinţifice care se fac în şcoli. Materialele s'au descompus şi au provocat explozia care n'a avut nici un fel de urmări.

Vite otrăvite
în masă
de buruieni rele

Cetatea Albă 30—Prefectura judeţului a fost informată că, în colonia germană Iokpitza, din 120 vaci de rasă ale locuitorilor, 87 au murit pentrucă au mâncat buruieni otrăvitoare.

Faptul a produs mare impresie în toată regiunea.

CUMPĂR aur de dinţi, bijuterii. Vindeţi bine **Brătianu** 82
No'aţi bine No.

Anglia face demersuri la Berlin
pentru evitarea complicaţiilor
Praga a făcut ultimele concesii posibile

Londra 30.—D-nii Chamberlain, lord Halifax şi John Simon au continuat consfătuirile în vederea Consiliului de Miniştri care se ţine astăzi.

Se va examina în special raportul depus de d. Henderson ministrul Angliei la Berlin, asupra punctului de vedere al conducătorilor Reichului.

Guvernul britanic vrea să stabilească precis dacă Germania ar admite o formulă de compromis între guvernul din Praga şi conducătorii Sudeţilor.

*

Cercurile engleze se gîndesc la demersuri diplomatice serioase.

Se va atrage atenţia conducătorilor din Berlin că starea de tensiune care s'a creat în Europa, înseamnă o primejdie pentru pace.

Abea acum s'a aflat că zilele acestea guvernul londonez a făcut două demersuri la Berlin.

Un demers s'a produs la 12 August; dar răspunsul Germaniei n'a fost socotit ca satisfăcător.

*

Intre Londra şi Paris au loc zilnic schimburi de păreri asupra situaţiei din Europa Centrală.

*

Praga 30.—Lordul Runciman a avut eri o lungă intrevedere cu d. preşedinte Beneş.

Cercurile oficiale cehoslovace arată că concesiile făcute de guvernul din Praga au atins limita posibilului. Peste această limită nu s'ar putea trece fără primejdierea independenţei şi unităţii Statului.

Consiliu de miniştri la Roma

Roma 30.—Consiliul de Miniştri a fost convocat pe ziua de 1 Septembrie, sub preşedenţia d-lui Mussolini.

Se va examina situaţia europeană. In acelaş timp se vor discuta şi chestiuni interne, între care şi măsurile împotriva evreilor.

Germania dă asigurări
că nu va interveni în Cehoslovacia

Berlin 30—Corespondentul Agenţiei Havas transmite:

Cercurile competente germane desmint în modul cel mai categoric informaţiile publicate în străinătate, unde s'a anunţat că mai mulţi reprezentanţi diplomatici ai Germaniei ar fi făcut cunoscut, din ordinul guvernului în capitalele unde sunt acreditaţi, că Germania ar urma să intervină în Cehoslovacia dacă împrejurările ar cere aceasta.

In acelaşi cercuri se adaogă însă că reprezentanţii diplomatici germani din străinătate au primit instrucţii să arate guvernelor lângă care sunt acreditaţi modul în care priveşte Reichul situaţia din Cehoslovacia.

Dispariţia ciudată
a unor tablouri de valoare

Bucureşti 30.— Un caz curios s'a constatat la primăria sectorului de Galben.

Dl. primar Florescu a înştiinţat parchetul că 30 tablouri de valoare sechestrate dela d-na Scheber, proprietara unui magazin din calea Victoriei, — pentru impozitele datorite comunei—au dispărut fără urmă.

Dl. primar Florescu a cerut citarea la parchet a fostului primar, foştilor consilieri comunali şi a funcţionarilor superiori, spre a da lămuriri asupra dispariţiei tablourilor.

Lindbergh vine în România
Celebrul aviator va ateriza la Cluj

Bucureşti 30.—O telegramă din Moscova anunţă că celebrul aviator american Charles Lindbergh, împreună cu doamna, vine în România.

Lindbergh soseşte Joi sau Vineri, cu avionul personal, şi va ateriza pe aerodromul din Cluj.

A şi telegrafiat la Cluj să i se pregătească o cantitate de benzină.

In capitala Ardealului se pregăteşte o primire călduroasă.

Dela Cluj, Lindbergh îşi va continua zborul spre Praga şi Paris.

Jubileul Reginei Olandei

Haga 30.—Astăzi au început solemnităţile în onoarea reginei Wilhelmina, care a împlinit 40 ani de domnie.

Diferite ştiri

Stema pentru noile ţinuturi

Buc. 30.—Ministerul de interne a trimis o adresă comisiunei heraldice, cerând ca această comisiune să întocmească stemele pentru noile ţinuturi, ţinându-se seamă de tradiţiile istorice ale fiecărui ţinut.

Localurile liceelor desfiinţate vor fi utilizate de ţinuturi

Ministerul de interne, printr'o adresă, a solicitat ministerului educaţiei naţionale, un tablou al tuturor localurilor liceelor desfiinţate.

Aceste localuri vor fi utilizate, deocamdată, în capitalele de ţinut, pentru serviciile noullor rezidenţe regale.

Ministrul de externe a sosit în Capitală

D. N. Petrescu, ministru de externe a sosit eri seară în Capitală. In gara de Nord a fost întâmpinat de colaboratorii săi din ministerul de externe şi de un reprezentant al Legaţiei jugoslave din Bucureşti.

x Se aduce la cunoştinţa profesorilor dela *Şcoala Normală „Vasile Lupu"* din Iaşi că mâine Miercuri 31 August, ora 9 dim., va avea loc în cancelarea şcoli conferinţa profesorilor pentru constituirea comisiunilor şi stabilirea lucrărilor de an şcolar.

Maşina şcoli va pleca dela punctul „Corso" la ora 8.45.

Dl. ministru Victor Iamandi
felicită pe Rezidentul regal al Nistrului

Dl. ministru Victor Iamandi, care se află astăzi la Iaşi, a expediat următoarea telegramă:

Domnului
DINU SIMIAN
Rezident Regal
Chişinău.

Regretând că nu pot fi prezent la solemnitatea instalării tale în funcţiunea de Rezident Regal al Ţinutului Nistru, ca vechi prieten personal şi ca ministru ce m'am bucurat de preţioasa ta colaborare, îngăduo-mi să-ţi exprim caldele mele felicitări pentru meritata ta ascenziune şi să-ţi urez din inimă succes desăvârşit în îndeplinirea importantei misiuni cu care te-a investit Inalta bunăvoinţă şi Incredere a Majestăţi Sale Regelui.

Ministrul Justiţiei
VICTOR IAMANDI

Ştiri poliţieneşti

Au dispărut din Iaşi
un lucrător şi un şofer

D-na Clementina Gheorghica din str. Prăpastiei No. 3, a depus la poliţie o reclamaţie, prin care arată că fiul ei Timotei Gheorghica de 17 ani ce lucra la croitoria d-lui Eugen Oţeleanu din str. Ştefan cel Mare No. 10, a dispărut de acasă, neştiindu-se nimic de soarta lui.

Se fac cercetări pentru descoperirea fugarului.

*

Doamna Popovici s'a prezentat la chestură, arătând că soţul său Gheorghe Popovici de 47 ani de meserie şofer, a dispărut de 10 zile de acasă. Toate străduinţele depuse pentru a afla de soarta lui, nu au dat nici un rezultat.

Există temeri de a nu fi fost suprimat de cineva.

S'au început cercetări.

Arestări — In legătură cu furtul de 200 mii lei dela d. Naftule Avram din Str. Palat No. 68, d. comisar Gaman, după ce a arestat pe serva Arteniga Suhan din Str. Ţutora No. 63, şi pe concubinul ei Gh. Tarhon, a reuşit în scurt timp să aresteze şi pe complicele lor Carp Dumitru, Elena Boca din Str. Broşteni No. 2 şi Aurica Feraru din Str. Malu No. 26.

Cercetările continuă, întrucât sunt bănuieli ca numiţii ar mai avea şi alţi complici.

*

Furt.—Astă noapte, răufăcători au pătruns în locuinţa d-lui prof. Vasile Darim din str. Tăetoarei 27, de unde au furat un cufăr mare în care se aflau lucruri casnice de valoare.

Hoţii, după ce-au ieşit din casă, au lăsat cufărul în mijlocul curţii, având grijă să-şi ia conţinutul.

Se fac cercetări.

Contravenţii—S'au încheiat procese de trimitere în judecată pentru nerespectarea repausului, următorilor comercianţi:

Maria Fulga Str. Sărăriei No. 42, Leiba Sami Str. Sărăriei No. 23, Haim Glickman Str. Eminescu 15, Hascal Bercovici Str. Victor-Place No. 14, Zeilic Mendelovici Str. St. Lazăr 93 şi Ancel Marcu Str. Socola No. 7.

ORA 12

O scrisoare a d-lui Chamberlain
către d. Hitler

Londra 30.— D-nii Chamberlain şi Halifax şi-au întrerupt concediile, in vederea desfăşurării evenimentelor europene.

Se aşteaptă cu viu interes hotărârile Consiliului de miniştri de astazi.

S'a răspândit zvonul că d. Henderson, ambasadorul britanic, se va înapoia curând la Berlin, aducând o scrisoare personală a d-lui Chamberlain către d. Hitler.

Şi ungurii din Cehoslovacia cer autonomie

Praga 30 — Primul ministru d. Hodza a primit răspunsul partidului autonomist ungar, la propunerea de rezolvire a problemei minorităţilor.

Partidul maghiar cere autonomie deplină, sub formă teritorială.

Generalul Franco dezminte că ar fi făcut propuneri ex-regelui Alfons

Paris 30—Generalul Franco a trimis o dezmintire a ştirei că ar fi propus ex-regelui Alfons XIII urcarea pe tron.

Nimeni nu a fost însărcinat cu această misiune şi nu s'a făcut nici o propunere.

Informaţiuni

x Cu trenul de Paşcani din zorii zilei, au trecut prin gara locală d-nii miniştri Armand Călinescu, Mihail Gheimegeanu şi general Marinescu venind dela Cernăuţi unde au instalat pe d. Alexianu ca rezident al ţinutului Suceava.

D-lor s'au dus la Chişinău unde astăzi are loc instalarea d-lui Dinu Simian, rezidentul ţinutului Nistru.

D-nii Armand Călinescu ministru de interne, Gheimegeanu, ministru Comunicaţiilor şi general Marinescu, ministrul Sănătăţii trec astă seară din nou prin gara Iaşi, în drum spre Capitală.

x Uniunea generală a funcţionarilor particulari, invită funcţionărimea ieşană a lua parte la înmormântarea lui S. Goler funcţionar.

Cortejul va porni la ora 1 p. m., de la Spitalul „Ghelerter".

Inserţie*

In ziarul „Chemarea" a apărut un articol. In care credem că din neştire de cauză, se aduc oarecari învinovăţiri D-lui Dr. Bulău, Medicul Şef al Casei Asigurărilor Sociale şi funcţionarului Covaci.

Noi mai jos semnatarii, meseriaşi de pe piaţa oraşului Iaşi, regretăm aceste învinuiri aduse unui medic al Casei, care-şi îndeplineşte datoria către asiguraţi, în modul cel mai prietenos.

In nenumărate rânduri când am avut nevoie de consultaţiile sale, am fost bine primiţi şi dându-şi cel mai mare interes pentru asiguraţi, în calitatea sa de medic.

ss. C. Olteanu, S. Lungu, Moritz M. Strul, F. Olteanu, Sp. Hâj, Gh. Nicolau, V. Nicolau.

*) Ziarul nu răspunde de cele cuprinse în această rubrică.

Dl. Victor Ianculescu şi rudele roagă prietenii să participe la serviciul religios ce se va oficia la cimitirul Eternitatea Sâmbătă 3 Septembrie ora 11 pentru odihna sufletelor neuitaţilor

Petru, Natalia, Alexandru şi Aurel Ianculescu

Adânc întristaţi: Ana Neter, soţie, d-na şi dl. Julien de Lodzia cu copiii, d-na Elena Comarnescu, d-na şi d. Romulus Mărcuş cu copiii, d. Theodor Comarnescu, d. Petru Comarnescu, d-na şi d. Jean Atanasiu, d-na şi d. Căpitan G. Ionescu, d-na şi d. Eusebiu Mironescu, d. Locot. Spiru Atanasiu, d-na Maria Costake, d-na şi d. N. Petrescu, d-ra Natalia Costake, precum şi familiile N. Gafencu, Udrea, Oprişeanu, Mărgescu, Scorţescu Dauş, Perieţeanu, Catargiu, Zamfiropol, I. Popescu, Dr. Slobozianu, I. Dumitrescu, Costake Macarovici, Jora, Fernandez, Mănescu, Ressel, Poni Cernătescu, Dr. Popa, Modreanu, au durerea a vesti încetarea din viaţă a mult regretatului lor

Gheorghe Vladimir Neter

avocat

în vârstă de 58 ani decedat la Bucureşti în ziua de 29 August,

Inmormântarea va avea loc la Iaşi, în Cimitirul Eternitatea mâine Mercuri 31 August, ora 3 p. m.

„SCALA" din nou în frunte--prezintă azi
Un program original din 3 filme extraordinare

Cea mai mare realizare sovietică
Petru cel Mare
după romanul lui Al. Tolstoi cu vedetele ecranului mondial N. SIMONOV, CERKASSOV, N. JAROV

CAPOD'OPERA GENIALULUI WILLY FORST
Burgtheater
— cu —
HANS MOSER, WERNER KRAUS, OLGA TCHEKOVA, HORTENSE RAKI —

Cel mai formidabil film de aviaţie
Ecadrila -- Nopţii --
— cu —
JAMES CAGNEY PAT O'BRIEN

Filmele rulează în ordinea următoare:
Jurnalul „Paramount" la orele 3.15, 7.40 şi 10 seara
„Petru cel Mare" la orele 3.30, 8 şi 12.15 seara.
„Burgtheater" la orele 4.55 şi 9.25 seara.
„Escadrila nopţii" „ 6.35 şi 11 seara.